



الجهاز المركزي للتعبئة العامة والإحصاء

أهم مؤشرات بحث الدخل والإنفاق والإستهلاك ٢٠١٧ / ٢٠١٨



إصدار يونيو ٢٠١٩

المشاركون في الإعداد

فاطمة العشري سهير متولى

سلوى يوسف ابراهيم يسرى

نسمة ممدوح احمد جمال

استخراج الجداول الكترونياً

خالد ماهر هدى فنجري

مراجعة فنية

مها عبد الغني

إشراف

ظاهر حسن صالح

الإشراف العام

عبد الحميد شرف الدين

رئيس قطاع الإحصاءات السكانية والتعدادات

أ.د. / هبة الليثي

أستاذ الإحصاء بكلية الاقتصاد والعلوم السياسية

أهم مؤشرات

بحث الدخل والإنفاق والإستهلاك

(١ أكتوبر ٢٠١٧ - ٣٠ سبتمبر ٢٠١٨)

(تابع) فهرس الجداول

رقم الصفحة	البيانات	م
٥٩	جدول (٢.٥) متوسط الدخل السنوي للأسرة موزعاً وفقاً لمصادر الدخل الرئيسية ومحل الإقامة عام ٢٠١٨/٢٠١٧ (بالأسعار الجارية)	١٥
٦٠	جدول (٣.٥) متوسط الدخل السنوي للأسرة (بالجنيه) موزعاً وفقاً لمصادر الدخل الرئيسية ومحل الإقامة عام ٢٠١٨/٢٠١٧ وعام ٢٠١٥ (بالأسعار الثابتة)	١٦
٦١	جدول (٤.٥) التوزيع النسبي للدخل السنوي للأسرة موزعاً وفقاً لمصادر الدخل الرئيسية ومحل الإقامة عام ٢٠١٨/٢٠١٧	١٧
٦٧	جدول (١.٧) نسبة الأسر الحائزة لوسائل الإتصالات وتكنولوجيا المعلومات وفقاً لمحل الإقامة	١٨
٦٨	جدول (٢.٧) نسبة حيازة الأسر لوسائل الانتقال والاتصالات والأجهزة المنزلية وفقاً لمحل الإقامة	١٩
٧٦	جدول (١.٨) متوسط عدد الخبز البلدي (٥ قروش) المدعم التي تستهلكه الأسرة والأفراد يومياً وفقاً لمحل الإقامة وأقاليم الجمهورية	٢٠
٧٨	جدول (١.٩) قيمة خط الفقر للفرد في السنة بالجنيه (بالأسعار الجارية) على مستوى اقاليم الجمهورية لعام ٢٠١٨/٢٠١٧	٢١
٨١	جدول (٢.٩) مقاييس التفاوت	٢٢

فهرس الرسوم البيانية

رقم الصفحة	البيــــــــــــــــان	م
١٦	شكل (١-٢) مكونات متوسط الاستهلاك الفعلي ومتوسط الإنفاق الكلي السنوي للأسرة الإجمالي الجمهورية عام ٢٠١٧/٢٠١٨	١
١٧	شكل (٢-٢) متوسط الاستهلاك الفعلي السنوي للأسرة (بالأسعار الجارية) عام ٢٠١٧/٢٠١٨ وعام ٢٠١٥	٢
١٧	شكل (٣-٢) متوسط الاستهلاك الفعلي السنوي للأسرة عام ٢٠١٧/٢٠١٨ (بالأسعار الثابتة) وعام ٢٠١٥	٣
١٨	شكل (٤-٢) متوسط نصيب الفرد من الاستهلاك السنوي للأسرة (بالأسعار الجارية) عام ٢٠١٧/٢٠١٨ وعام ٢٠١٥	٤
١٨	شكل (٥-٢) متوسط نصيب الفرد من الاستهلاك السنوي للأسرة عام ٢٠١٧/٢٠١٨ (بالأسعار الثابتة) وعام ٢٠١٥	٥
١٩	شكل (٦-٢) متوسط الإنفاق الكلي السنوي للأسرة (بالأسعار الجارية) عام ٢٠١٧/٢٠١٨ وعام ٢٠١٥	٦
١٩	شكل (٧-٢) متوسط الإنفاق الكلي السنوي للأسرة عام ٢٠١٧/٢٠١٨ (بالأسعار الثابتة) وعام ٢٠١٥	٧
٢٠	شكل (٨-٢) متوسط نصيب الفرد من الإنفاق الكلي السنوي للأسرة (بالأسعار الجارية) عام ٢٠١٧/٢٠١٨ وعام ٢٠١٥	٨
٢٠	شكل (٩-٢) متوسط نصيب الفرد من الإنفاق الكلي السنوي للأسرة عام ٢٠١٧/٢٠١٨ (بالأسعار الثابتة) وعام ٢٠١٥	٩
٢١	شكل (١٠-٢) نسبة الاستهلاك / الإنفاق السنوي إلى إجمالي الإنفاق الكلي للأسرة وفقاً لأقسام الإنفاق الرئيسية عام ٢٠١٧/٢٠١٨	١٠
٢١	شكل (١١-٢) نسبة الاستهلاك / الإنفاق السنوي إلى إجمالي الإنفاق الكلي للأسرة وفقاً لأقسام الإنفاق الرئيسية ومحل الإقامة عام ٢٠١٧/٢٠١٨	١١
٢٢	شكل (١٢-٢) نسبة الاستهلاك / الإنفاق على الطعام والشراب ومجموعات الإنفاق غير الغذائية إلى إجمالي الإنفاق الكلي وفقاً لأقاليم الجمهورية عام ٢٠١٧/٢٠١٨	١٢
٢٢	شكل (١٣-٢) نسبة الاستهلاك / الإنفاق على الطعام والشراب ومجموعات الإنفاق غير الغذائية إلى إجمالي الإنفاق الكلي للأسرة وفقاً للمحافظات عام ٢٠١٧/٢٠١٨	١٣
٢٣	شكل (١٤-٢) نسبة الاستهلاك/الإنفاق السنوي على مجموعة الطعام والشراب إلى إجمالي الإنفاق الكلي للأسرة وفقاً لأقاليم الجمهورية عام ٢٠١٧/٢٠١٨ وعام ٢٠١٥	١٤
٢٤	شكل (١٥-٢) نسبة الاستهلاك/الإنفاق السنوي على مجموعة الطعام والشراب إلى إجمالي الإنفاق الكلي للأسرة وفقاً لأقاليم الجمهورية عام ٢٠١٧/٢٠١٨ والأسعار الثابتة وعام ٢٠١٥	١٥

تابع) فهرس الرسوم البيانية

رقم الصفحة	البيانات	م
٢٥	شكل (١٦-٢) التوزيع النسبي للأسر وفقاً لفئات الإنفاق السنوي (بالجنيه) ومحل الإقامة عام ٢٠١٨/٢٠١٧	١٦
٢٦	شكل (١٧-٢) التوزيع النسبي للأسر طبقاً لفئات الإنفاق السنوي للأسرة (بالجنيه) وفقاً لمحل الإقامة عام ٢٠١٨ / ٢٠١٧ بالأسعار الثابتة وعام ٢٠١٥	١٧
٢٧	شكل (١٨-٢) التوزيع النسبي لأفراد الأسر وفقاً لفئات الإنفاق السنوي للفرد (بالجنيه) ومحل الإقامة عام ٢٠١٨ / ٢٠١٧	١٨
٢٩	شكل (١٩-٢) التوزيع النسبي لأفراد الأسر طبقاً لفئات الإنفاق السنوي للفرد (بالجنيه) على مستوى أقاليم الجمهورية عام ٢٠١٨/٢٠١٧	١٩
٣٠	شكل (٢٠-٢) التوزيع النسبي لأفراد الأسر طبقاً لفئات الإنفاق السنوي للفرد (بالجنيه) وفقاً لمحل الإقامة عام ٢٠١٨ / ٢٠١٧ بالأسعار الثابتة وعام ٢٠١٥	٢٠
٣١	شكل (٢١-٢) نسبة نصيب الفرد من الاستهلاك / الإنفاق إلى الإنفاق الكلي للأسرة وفقاً لأقسام الإنفاق الرئيسية عام ٢٠١٥ وعام ٢٠١٨/٢٠١٧ بالأسعار الجارية	٢١
٣٢	شكل (٢٢-٢) نسبة نصيب الفرد من الاستهلاك / الإنفاق إلى الإنفاق الكلي للأسرة وفقاً لأقسام الإنفاق الرئيسية عام ٢٠١٨ / ٢٠١٧ (بالأسعار الثابتة) وعام ٢٠١٥	٢٢
٣٤	شكل (١-٣) التوزيع النسبي للإستهلاك الفعلي السنوي للأسرة على بنود مجموعة الطعام والشراب عام ٢٠١٨/٢٠١٧	٢٣
٣٤	شكل (٢-٣) التوزيع النسبي للإستهلاك الفعلي السنوي للأسرة على بنود مجموعة الطعام والشراب عام ٢٠١٨/٢٠١٧ وعام ٢٠١٥	٢٤
٣٥	شكل (٣-٣) التوزيع النسبي للإستهلاك الفعلي السنوي للأسرة على بنود مجموعة الطعام والشراب وفقاً لمحل الإقامة عام ٢٠١٨/٢٠١٧	٢٥
٣٦	شكل (٤-٣) التوزيع النسبي للإنفاق السنوي للأسرة على الخدمات والرعاية الصحية وفقاً لبنوده ومحل الإقامة عام ٢٠١٨/٢٠١٧	٢٦
٣٦	شكل (٥-٣) التوزيع النسبي للإنفاق السنوي للأسرة على الخدمات والرعاية الصحية وفقاً لبنوده عام ٢٠١٧ / ٢٠١٨ وعام ٢٠١٥	٢٧
٣٧	شكل (٦-٣) نسبة الإنفاق السنوي للأسرة على الخدمات والرعاية الصحية إلى إجمالي الإنفاق الكلي وفقاً للمحافظات عام ٢٠١٧ / ٢٠١٨	٢٨
٣٨	شكل (٧-٣) التوزيع النسبي للإنفاق السنوي للأسرة على المسكن ومستلزماته وفقاً لبنوده ومحل الإقامة عام ٢٠١٨/٢٠١٧	٢٩
٣٨	شكل (٨-٣) التوزيع النسبي للإنفاق السنوي للأسرة على المسكن ومستلزماته وفقاً لبنوده عام ٢٠١٧ / ٢٠١٨ وعام ٢٠١٥	٣٠

تابع) فهرس الرسوم البيانية

رقم الصفحة	البيــــــــــــــــان	م
٣٩	شكل (٩-٣) نسبة الإنفاق السنوي للأسرة على المسكن ومستلزماته لإجمالي الإنفاق الكلي وفقاً للمحافظات عام ٢٠١٧ / ٢٠١٨	٣١
٤٠	شكل (١٠-٣) متوسط الإنفاق السنوي للأسرة على التعليم (للأسر التي لديها أفراد ملتحقين بالتعليم) عام ٢٠١٧/٢٠١٨	٣٢
٤٠	شكل (١١-٣) التوزيع النسبي للإنفاق السنوي للأسرة على التعليم (للأسر التي لديها أفراد ملتحقين بالتعليم) وفقاً لبنود الإنفاق عام ٢٠١٧/٢٠١٨	٣٣
٤١	شكل (١٢-٣) نسبة الإنفاق السنوي للأسرة على التعليم (للأسر التي لديها أفراد ملتحقين بالتعليم) لإجمالي الإنفاق الكلي وفقاً للمحافظات عام ٢٠١٧ / ٢٠١٨	٣٤
٤٢	شكل (١٣-٣) متوسط نصيب الطالب من الإنفاق السنوي على التعليم (للأسر التي لديها أفراد ملتحقين بالتعليم) وفقاً لنوع التعليم ومحل الإقامة عام ٢٠١٧/٢٠١٨	٣٥
٤٤	شكل (١٤-٤) متوسط الاستهلاك الفعلي السنوي للأسرة وفقاً لشرائح الإنفاق العشرية عام ٢٠١٧/٢٠١٨	٣٦
٤٤	شكل (٢-٤) نصيب كل عشرين من إجمالي الاستهلاك الفعلي السنوي للأسرة وفقاً لشرائح الإنفاق العشرية عام ٢٠١٧/٢٠١٨	٣٧
٤٦	شكل (٣-٤) متوسط نصيب الفرد من الإنفاق الكلي وفقاً لشريحة الإنفاق الدنيا والعليا ومحل الإقامة عام ٢٠١٧/٢٠١٨	٣٨
٤٦	شكل (٤-٤) نسبة الاستهلاك/الإنفاق السنوي للأفراد وفقاً لأقسام الإنفاق الرئيسية للشريحة الدنيا والعليا	٣٩
٤٨	شكل (٥-٤) التوزيع النسبي للاستهلاك الفعلي السنوي للأسرة على بنود مجموعة الطعام والشراب وفقاً لشرائح الإنفاق العشرية(الدنيا والوسطى والعليا) عام ٢٠١٧/٢٠١٨	٤٠
٤٩	شكل (٦-٤) متوسط نصيب الفرد من الإنفاق السنوي (بالجنيه) على بنود الخدمات والرعاية الصحية وفقاً لشرائح الإنفاق العشرية (الدنيا والوسطى والعليا) عام ٢٠١٧/٢٠١٨	٤١
٤٩	شكل (٧-٤) التوزيع النسبي لانفاق الفرد على بنود الخدمات والرعاية الصحية وفقاً لشرائح الإنفاق العشرية (الدنيا والوسطى والعليا) عام ٢٠١٧/٢٠١٨	٤٢
٥٠	شكل (٨-٤) متوسط نصيب الفرد من الإنفاق السنوي (بالجنيه) على بنود المسكن ومستلزماته وفقاً لشرائح الإنفاق العشرية (الدنيا والوسطى والعليا) عام ٢٠١٧/٢٠١٨	٤٣
٥٠	شكل (٩-٤) التوزيع النسبي لانفاق الفرد على بنود المسكن ومستلزماته وفقاً لشرائح الإنفاق العشرية (الدنيا والوسطى والعليا) عام ٢٠١٧/٢٠١٨	٤٤
٥١	شكل (١٠-٤) متوسط نصيب الطالب من الإنفاق السنوي للأسرة على التعليم (للأسر التي لديها أفراد ملتحقين بالتعليم) وفقاً لنوعه وشرائح الإنفاق العشرية (الدنيا والوسطى والعليا) عام ٢٠١٧/٢٠١٨	٤٥

تابع) فهرس الرسوم البيانية

رقم الصفحة	البيــــــــــــــــان	م
٥٨	شكل (١.٥) متوسط الدخل السنوي للأسرة وفقاً لمحل الإقامة عام ٢٠١٨/٢٠١٧ وعام ٢٠١٥ (بالأسعار الجارية)	٤٦
٥٩	شكل (٢.٥) متوسط الدخل السنوي للأسرة وفقاً لمحل الإقامة عام ٢٠١٨/٢٠١٧ وعام ٢٠١٥ (بالأسعار الثابتة)	٤٧
٦٠	شكل (٣.٥) متوسط الدخل السنوي الصافي للأسرة موزعاً وفقاً لمصادر الدخل الرئيسية عام ٢٠١٨/٢٠١٧ وعام ٢٠١٥ بالأسعار الثابتة (اجمالي الجمهورية)	٤٨
٦١	شكل (٤.٥) متوسط الدخل السنوي للأسرة موزعاً وفقاً لمصادر الدخل الرئيسية عام ٢٠١٨/٢٠١٧ وعام ٢٠١٥ بالأسعار الثابتة (حضر الجمهورية)	٤٩
٦١	شكل (٥.٥) متوسط الدخل السنوي للأسرة موزعاً وفقاً لمصادر الدخل الرئيسية عام ٢٠١٨/٢٠١٧ وعام ٢٠١٥ بالأسعار الثابتة (ريف الجمهورية)	٥٠
٦٢	شكل (٦.٥) التوزيع النسبي للدخل السنوي للأسرة موزعاً وفقاً لمصادر الدخل الرئيسية ومحل الإقامة عام ٢٠١٨/٢٠١٧	٥١
٦٢	شكل (٧.٥) نصيب كل شريحة من إجمالي الدخل السنوي للأسرة وفقاً لشرائح الإنفاق العشرية عام ٢٠١٨/٢٠١٧	٥٢
٦٣	شكل (٨.٥) متوسط الدخل السنوي للأسرة طبقاً لشرائح الإنفاق العشرية لعام ٢٠١٨/٢٠١٧ وعام ٢٠١٥	٥٣
٦٤	شكل (١-٦) نسبة الأسر المتصلة بشبكات المياه والصرف الصحي وفقاً لمحل الإقامة	٥٤
٦٤	شكل (٢-٦) التوزيع النسبي للأسر وفقاً لنوع المسكن ومحل الإقامة	٥٥
٦٥	شكل (٣-٦) التوزيع النسبي للأسر وفقاً لحيارة المسكن	٥٦
٦٥	شكل (٤-٦) التوزيع النسبي للأسر وفقاً لنوع حيازة المسكن ومحل الإقامة	٥٧
٦٥	شكل (٥-٦) التوزيع النسبي للأسر وفقاً لطريقة التخلص من القمامة ومحل الإقامة	٥٨
٦٦	شكل (١-٧) نسبة الأسر الحائزة لبعض الأجهزة المنزلية وفقاً لمحل الإقامة	٥٩
٦٦	شكل (٢-٧) نسبة الأسر الحائزة لوسائل الانتقال وفقاً لمحل الإقامة	٦٠
٦٧	شكل (٣-٧) نسبة الأسر الحائزة لوسائل الاتصالات وتكنولوجيا المعلومات وفقاً لمحل الإقامة	٦١

تابع) فهرس الرسوم البيانية

رقم الصفحة	البيان	م
٧٤	شكل (١٥-٨) نسبة دعم الأرز من إجمالي استهلاك الأسرة من نفس السلعة وفقاً لمحافظة الجمهورية	٧٦
٧٥	شكل (١٦-٨) نسبة دعم السكر من إجمالي استهلاك الأسرة من نفس السلعة وفقاً لأقاليم الجمهورية	٧٧
٧٥	شكل (١٧-٨) نسبة دعم السكر من إجمالي استهلاك الأسرة من نفس السلعة وفقاً لشرائح الإنفاق العشرية	٧٨
٧٥	شكل (١٨-٨) نسبة دعم السكر من إجمالي استهلاك الأسرة من نفس السلعة وفقاً لمحافظة الجمهورية	٧٩
٧٧	شكل (١-٩) تطور نسبة الفقراء وفقاً لمقياس الفقر القومي ٢٠٠٠/١٩٩٩ - ٢٠١٧/٢٠١٨	٨٠
٧٧	شكل (٢-٩) تطور نسبة الفقراء وفقاً لمقياس الفقر المدقع ٢٠٠٠/١٩٩٩ - ٢٠١٧/٢٠١٨	٨١
٧٨	شكل (٣-٩) نسبة الفقراء وفقاً لأقاليم الجمهورية ٢٠١٠/٢٠١١ - ٢٠١٧/٢٠١٨	٨٢
٧٩	شكل (٤-٩) نسبة الفقراء وفقاً للمحافظات عام ٢٠١٧/٢٠١٨	٨٣
٧٩	شكل (٥-٩) نسبة الفقراء وفقاً للحالة التعليمية ٢٠١٥ ، ٢٠١٧/٢٠١٨	٨٤
٨٠	شكل (٦-٩) نسبة الفقراء وفقاً لحجم الأسرة	٨٥
٨٠	شكل (٧-٩) نسبة الفقراء المشتغلين وفقاً لقطاع العمل	٨٦
٨٠	شكل (٨-٩) توزيع الفقراء وغير الفقراء المشتغلين وفقاً لقطاع العمل	٨٧
٨٠	شكل (٩-٩) توزيع الفقراء وغير الفقراء المشتغلين وفقاً لمدى الاستقرار في العمل	٨٨
٨١	شكل (١٠-٩) معامل جيني	٨٩

القسم الأول

منهجية البحث



Introduction

Income, expenditure and consumption survey is considered one of surveys of special importance, such as household surveys conducted by statistical agencies in different countries of the world. It provides a large amount of data reliable in measuring household and individual standard of living as well as establishing a databases to poverty measurement, develop social assistance programs (takaful / karama) and provide Consumer Price Index (CPI weights), which is an important indicator of inflation and providing data for applying national accounts.

Arab Republic of Egypt realized the importance of this survey for a long time. The first survey was conducted in 1958/1959, followed by many surveys, the most recent of which was the current survey in 2017/2018, which the thirteenth issue in the series of researches carried out by CAPMAS .

Nine previous surveys have been conducted during a period of five years . Starting from 2008/2009, the periodical has been amended to be every two years instead of five years to determine the most accurate changes household's standard of living.

Data for this survey were collected electronically from the 2015 survey by (laptops) for the first time.

Central Agency for Public Mobilization and Statistics (CAPMAS) has the pleasure to present the results of this survey for the benefit of researchers, planners and decision-makers in policy and decision-making in all fields in the hoping that the survey will achieve its objective.

CAPMAS welcomes suggestions, and criticism to survey future development.

General: *Khairat Mohamed Barakat*

President of CAPMAS

تقديم

يعتبر بحث الدخل والإنفاق والإستهلاك من الأبحاث ذات الأهمية الخاصة مثل الأبحاث الأسرية التي تجريها الأجهزة الإحصائية في مختلف دول العالم حيث يوفر كم كبير من البيانات التي يتم الإعتماد عليها في قياس مستوى معيشة الأسرة والأفراد وكذا إرساء قواعد معلومات لقياس الفقر واستخدامها في تحديد الفئات المستهدفة للبرامج الإجتماعية المختلفة مثل برامج المساعدات الإجتماعية (تكافل وكرامة) وتوفير الأوزان لتركييب الأرقام القياسية لأسعار المستهلكين التي تعد مؤشراً هاماً لقياس التضخم وتوفير البيانات اللازمة لتقدير الإستهلاك الخاص اللازم لتركييب الحسابات القومية وكذلك بناء مصفوفة الحسابات الإجتماعية.

ولقد أدركت جمهورية مصر العربية أهمية هذا البحث منذ فترة طويلة حيث أجرى البحث الأول عام ١٩٥٨/١٩٥٩ تلاه العديد من الأبحاث كان آخرها المسح الحالي عام ٢٠١٧/٢٠١٨ وهو الثالث عشر في سلسلة الأبحاث التي قام الجهاز بتنفيذها.

وقد أجريت تسع أبحاث سابقة بدورية خمس سنوات واعتباراً من عام ٢٠٠٨/٢٠٠٩ عدلت الدورية لتصبح كل سنتين بدلاً من خمس سنوات لتتبع أدق التغيرات التي تحدث في مستوى معيشة الأسرة.

تم جمع بيانات هذا البحث الكترونياً اعتباراً من بحث عام ٢٠١٥ بواسطة أجهزة حواسيب محمولة (لاب توب).

ويسر الجهاز المركزي للتعبئة العامة والإحصاء أن يقدم نتائج هذا البحث ليستفيد منها الباحثون والمخططون وصانعو القرارات في رسم السياسات واتخاذ القرارات في كافة المجالات أملاً أن يحقق البحث الهدف المرجو منه.

والجهاز يرحب بالأراء والإقتراحات والنقد البناء لتطوير المسح مستقبلاً.

لواء / خيرت محمد بركات

رئيس الجهاز المركزي للتعبئة العامة والإحصاء



First Section Survey methodology

First: Survey Historical Development

1. The first experimental survey (household budget) was conducted in 1955 which was designed and implemented by the Statistical Committee of the Permanent Council for Public Services in three villages in Giza governorate by a sample of 750 households from total of the three villages households of 4000.
2. In 1958/1959, a larger scale survey was conducted covering all Republic governorates by a sample size of 6376 households.
3. In 1964/1965, the second survey was conducted of the household budget surveys by a sample, of 13818 households.
4. In 1974/1975, the third survey was conducted from the household budget surveys - after ten years absence due to war conditions experienced by the country - a sample size of 11995 households.
5. In 1981/1982, CAPMAS conducted the fourth survey, where the sample size increased to 17000 households.
6. In 1990/1991, the title of "Household Budget survey " was changed to "Income, Expenditure and Consumption survey ". The fifth survey was conducted by a sample of 15,000 households.
7. In 1995/1996, the sixth survey was conducted by a sample of 15090 households.
8. In 1999/2000, the seventh survey was conducted by a sample of 48,000 households.
9. In 2004/2005, the eighth survey was conducted by a sample of 48,000 households.
10. In 2008/2009 the ninth survey was conducted by a sample of 48658 households.
11. In 2010/2011, the tenth survey was conducted by a sample of 26.5 thousand households, including 16.5 thousand new households and 10 thousand paneled.
12. In 2012/2013, the eleventh survey conducted by a sample of 24863 households, including 16094 new household and 8769 paneled.
13. In 2015, the 12th survey was conducted by a sample of 25,000 households besides to 2000 rotation households.
14. At laste the current survey 2017/2018 such thirteenth survey, is conducted on a sample of 25800 households.

القسم الأول

منهجية البحث

أولاً: التطور التاريخي للبحث:

- ١- تم إجراء أول بحث تجريبي (ميزانية الأسرة) في عام ١٩٥٥ صممه ونفذته لجنة الإحصاء بالمجلس الدائم للخدمات العامة في ثلاث قرى بمحافظة الجيزة بعينة حجمها ٧٥٠ أسرة معيشية من مجتمع الأسر بالقرى الثلاث البالغ عددها ٤٠٠٠ أسرة معيشية.
- ٢- في عام ١٩٥٨ / ١٩٥٩ تم إجراء بحث على نطاق أكبر شمل جميع محافظات الجمهورية بعينة حجمها ٦٣٧٦ أسرة معيشية.
- ٣- في عام ١٩٦٤/١٩٦٥ تم تنفيذ البحث الثاني من بحوث ميزانية الأسرة بالعينة والتي بلغ حجمها ١٣٨١٨ أسرة معيشية.
- ٤- في عام ١٩٧٤/١٩٧٥ تم إجراء البحث الثالث من بحوث ميزانية الأسرة بعد غياب دام عشر سنوات وذلك لظروف الحروب التي مرت بها البلاد بعينة حجمها ١١٩٩٥ أسرة معيشية.
- ٥- في عام ١٩٨٢/١٩٨١ أجرى الجهاز البحث الرابع حيث تم زيادة حجم العينة إلى ١٧٠٠٠ أسرة معيشية.
- ٦- في عام ١٩٩٠/١٩٩١ تم تغيير مسمى " بحوث ميزانية الأسرة" إلى "بحث الدخل والإنفاق والاستهلاك" حيث أجرى البحث الخامس بعينة حجمها ١٥٠٠٠ أسرة معيشية.
- ٧- في عام ١٩٩٥/١٩٩٦ أجرى البحث السادس على عينة حجمها ١٥٠٩٠ أسرة معيشية.
- ٨- في عام ١٩٩٩/٢٠٠٠ أجرى البحث السابع على عينة حجمها ٤٨٠٠٠ أسرة معيشية.
- ٩- في عام ٢٠٠٤/٢٠٠٥ أجرى البحث الثامن على عينة حجمها ٤٨٠٠٠ أسرة معيشية.
- ١٠- في عام ٢٠٠٨/٢٠٠٩ أجرى البحث التاسع على عينة حجمها ٤٨٦٥٨ أسرة معيشية.
- ١١- في عام ٢٠١٠/٢٠١١ أجرى البحث العاشر على عينة حجمها ٢٦.٥ ألف أسرة معيشية منها ١٦.٥ ألف أسرة جديدة و ١٠ آلاف أسرة تتبعية.
- ١٢- في عام ٢٠١٢/٢٠١٣ أجرى البحث الحادي عشر على عينة حجمها ٢٤٨٦٣ أسرة معيشية منها ١٦.٩٤ أسرة جديدة، ٨٧٦٩ أسرة تتبعية.
- ١٣- في عام ٢٠١٥ أجرى البحث الثاني عشر الذي تم إجراءه على عينة حجمها ٢٥٠٠٠ أسرة معيشية بالإضافة ٢٠٠٠ أسره تتبعيه.
- ١٤- أخيراً البحث الحالي ٢٠١٧/٢٠١٨ وهو الثالث عشر الذي يتم إجراءه على عينة حجمها ٢٥٨٠٠ أسرة معيشية.



First Section : Survey methodology(cont.)

تابع / القسم الأول : منهجية البحث

Second: Survey Objectives:

The main objective of income, expenditure and consumption survey is to provide necessary data for policy design through:

- 1- Identify the average and patterns of consumption expenditure per individual and household according to social, demographic and economic characteristics of population.
- 2- Providing data that was depended upon in measuring households and individuals standard of living, as well as creation databases for poverty measurement and social assistance programs (takaful / karama).
- 3- Calculate the average annual consumption expenditure per individual and household for each item of expenditure, also study factors affecting it.
- 4- Identify the relative distribution of household expenditure on various expenditure items and use it as weights in calculating consumer price index, which is considered an indicator of inflation.
- 5- Provide the necessary data for the installation of national accounts, including inputs/outputs tables and goods balance.
- 6- Identify household and individual average income according to different sources of income.
- 7- Distribution of households according to means of transport possession, communications and household appliances for the purpose of calculating household wealth index.

Thirdly: Distinguished features of the current survey:

- 1- The size of the survey sample (26 thousand households) was designed to be representative at the governorates level, which enables to identify expenditure and consumption levels and patterns of at the level of each governorate.
- 2- During the survey year, the household surveyed visited twice (once every six months) to monitor their expenditure seasonality.

ثانياً: أهداف البحث:

الهدف الأساسي لبحث الدخل والإنفاق والإستهلاك هو توفير البيانات اللازمة لوضع السياسات من خلال:

- ١- التعرف على متوسط وأنماط الإنفاق الإستهلاكي للفرد والأسرة طبقاً للخصائص الاجتماعية والديموجرافية والاقتصادية للسكان.
- ٢- توفير البيانات التي يتم الاعتماد عليها في قياس مستوى معيشة الأسر والأفراد، كذا إنشاء قواعد معلومات لقياس الفقر سواء كان الفقر المادي أو الفقر متعدد الأبعاد واستخدامها في استهداف الفئات المستحقة للبرامج الاجتماعية المختلفة (تكامل وكرامة) ووضع برامج المساعدات الاجتماعية كما يمكن استخدامها للتعرف على مردود بعض السياسات الاقتصادية والاجتماعية على مستوى المعيشة.
- ٣- حساب متوسط الإنفاق الإستهلاكي السنوي للفرد والأسرة لكل بند من بنود الإنفاق، دراسة العوامل المؤثرة عليه.
- ٤- التعرف على التوزيع النسبي لإنفاق الأسرة على بنود الإنفاق المختلفة واستخدامه كأوزان في حساب الرقم القياسي لأسعار المستهلكين التي تعد مؤشراً لقياس التضخم.
- ٥- توفير البيانات اللازمة لخدمة تركيب الحسابات القومية ومنها جداول المدخلات والمخرجات والموازن السلعية.
- ٦- التعرف على متوسط دخل الأسرة والفرد وفقاً لمصادر الدخل المختلفة.
- ٧- توزيع الأسر طبقاً لحياسة وسائل الانتقال والاتصالات والأجهزة المنزلية بغرض حساب مؤشر الثروة للأسرة المعيشية.

ثالثاً: الملامح المميزة للبحث الحالي:

- ١- بلغ حجم عينة البحث (٢٦ ألف أسرة معيشية) صممت لتكون ممثلة على مستوى محافظات الجمهورية مما يمكن من التعرف على مستويات وأنماط الإنفاق والإستهلاك على مستوى كل محافظة.
- ٢- يتم زيارة الأسر المبحوثة مرتين خلال سنة البحث (مرة كل ستة شهور) لرصد تأثير الموسمية على إنفاقها.



First Section: Survey methodology (cont.)

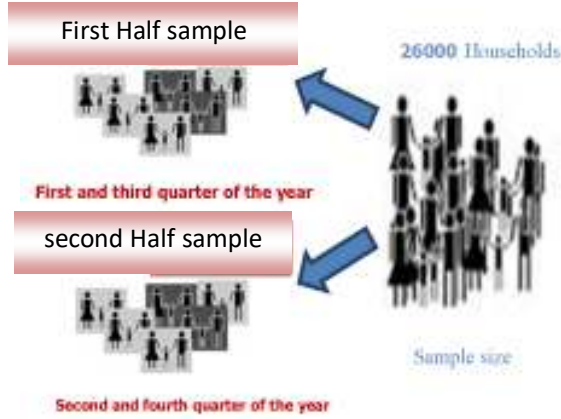

- 3- Moving toward a computer assist field Editor (CAFÉ) for data collection instead of using paper forms.
- 4- New Additions and modification of expenditure and consumption HIECS questionnaire in 2017/2018 survey:

Increase in the number of questions dealing with detailed demographic, social and economic characteristics of surveyed households:

- a- Add a question about the individual benefit from the program of Takaful./ Karama.
- b- Adding a question about whether school meals are being provided to those currently enrolled in education.
- c- Modifying disability question in accordance with the international methodology of the Washington Group on Disability Statistics.
- d- Addition of bread subsidies difference transfers (quantity).
- e- Add a column of in-kind transfers for all primary, preparatory, secondary, university, and other sections of the form such as communications, culture, and clothing.
- f- Question on diseases was divided into two questions one about long-term or chronic illness and the other one is about contagious and addition of some details of the disease.

تابع / القسم الأول : منهجية البحث



٣- التحول من الأسلوب الورقي لجمع البيانات إلى نظام متكامل بشكل ألي.

(Computer Assist Field Editor (CAFÉ))

٤- الإضافات والتعديلات الجديدة التي طرأت على إستمارة

بحث الدخل والإنفاق والإستهلاك في عام ٢٠١٧/٢٠١٨

زيادة عدد الأسئلة التي تتناول الخصائص الديموجرافية والاجتماعية والاقتصادية التفصيلية للأسر المبحوثة :

أ- إضافة سؤال عن استفادة الفرد من برنامج تكافل / كرامة.

ب- إضافة سؤال عن صرف وجبات مدرسية للملتحقين حاليا بالتعليم.

ج- تعديل سؤال الإعاقة طبقا للمنهجية الدولية لمجموعة واشنطن لإحصاءات الإعاقة .

د- إضافة بند تحويلات فرق الخبز (كمية).

هـ- إضافة عمود تحويلات عينية لجميع جداول التعليم ابتدائي، اعدادي، ثانوي، جامعي ولبعض أقسام الاستمارة الأخرى مثل: (الإتصالات، الثقافة، الملابس).

و- تم فصل سؤال الأمراض إلى سؤال عن المرض طويل الأمد أو الزمن وسؤال عن المرض العارض وإضافة بعض تفاصيل الأمراض.



First Section: Survey methodology (cont.)

- g- Some new items were added to the questions of housing conditions section such as:
- Disposal of garbage (aisolated place).
 - Means of lighting (solar energy).
 - Family ownership for water dispensers or Koldair.
- h- Household ownership private vehicle (for household / work / household and work).
- i- In Question regarding “Education Status” the item on “enrolled and didn’t finish or dropped out” was divided into two items, the first was enrolled and didn’t finish (post-secondary level) and the second” dropped out (before secondary level).
- j- Add questions about child mortality and thus measure multidimensional poverty

5-New Additions and modification to the assistant questionnaire:

- Add in-kind transfersFor subsidized goods
- Add bread subsidy difference transfers

6-New Additions and modifications to income questionnaire:

Adding an item of Takaful and Karama within the items of cash transfers to household.

- 7-The survey forms were sent to many stakeholders from government agencies and international organizations to express their opinion for proposals to be considered before printing out the questionnaire. Among them are the Faculty of Economics and Political Science at Cairo University, American University, International Population Council, Ministry of Supply, Ministry of Planning, Ministry of Solidarity, Ministry of Housing, Ministry of Finance, Ministry of health UNICEF, UNFPA, UNDP.

تابع / القسم الأول : منهجية البحث

- ز- تم إضافة بعض البنود الجديدة لأسئلة بقسم الظروف السكنية بالإستمارة مثل:
- التخلص من القمامة (مكان مهجور).
 - وسيلة الإضاءة (الطاقة الشمسية).
 - حيازة الأسرة(مبرد مياه / كولددير)
 - ح- إضافة نوع الاستخدام للسيارة الملاكى (للأسرة / العمل / للأسرة والعمل).
 - ط- تم تقسيم بند (التحق ولم يكمل أو تسرب) في سؤال موقف الفرد من التعليم إلى بندين: التحق ولم يكمل (بعد الثانوي)، تسرب (قبل الثانوي).
 - ي- إضافة اسئلة عن وفيات الأطفال وبالتالي يمكن قياس الفقر متعدد الأبعاد .

5- الإضافات والتعديلات الجديدة التي طرأت على

الإستمارة المساعدة:

- إضافة بند تحويلات عينية للسلع التموينية.
- بد إضافة بند تحويلات فرق دعم الخبز .

6- الإضافات والتعديلات الجديدة التي طرأت على استمارة

الدخل:

إضافة بند تكافل وكرامة ضمن بنود التحويلات النقدية للأسرة.

- 7- تم إرسال استمارات البحث إلى العديد من الجهات الحكومية المعنية والمنظمات الدولية لإبداء الرأي ووضع المقترحات بواسطة الخبراء المتخصصين بها والتي تم أخذها جميعاً في الإعتبار قبل طبع الإستمارات. وهذه الجهات هي: كلية الاقتصاد والعلوم السياسية بجامعة القاهرة، الجامعة الأمريكية، المجلس الدولي للسكان، وزارة الصحة، وزارة التموين، وزارة التخطيط، وزارة التضامن، وزارة الإسكان، وزارة المالية، اليونيسيف، صندوق الأمم المتحدة للسكان، البرنامج الإنمائي للأمم المتحدة.



First Section: Survey methodology(cont.)

Fourth: The used statistical questionnaires:

1. Expenditure and Consumption questionnaires:
This questionnaire consists of fourteen tables in addition to household identification and geographical data of on questionnaire cover. This questionnaire divided into two main sections:
 - a. The first section: basic data of household and some other data.
 - b. The second section: expenditure and consumption data for commodity and service groups.
2. Assistant questionnaire:
It is a daily record in which the household or researcher records their expenditure or actual consumption of food, drink, meals and tobacco day by day during the research period.
3. Income questionnaire:
The income data for all the household members with have incomes is register during the survey year, according to different income sources, are recorded on the last visit of the household.

Fifth:The most important definitions and concepts used:

1- SurveyUnit:

The household is defined according to the theoretical basis (habitual residence) and consists of one or more individuals who are related or not, are involved in housing and food, and depend on a joint expenditure budget.

تابع / القسم الأول : منهجية البحث

رابعاً: الإستمارات الإحصائية المستخدمة:

١- إستمارة الإنفاق والإستهلاك :

تتكون هذه الإستمارة من أربعة عشر جدول بالإضافة إلى البيانات التعريفية والجغرافية للأسرة على غلاف الإستمارة وتنقسم الإستمارة إلى باين أساسيين :

١- الباب الأول: البيانات الأساسية للأسرة المعيشية وبعض البيانات الأخرى.

٢- الباب الثانى: بيانات الإنفاق والإستهلاك الخاصة بالمجموعات السلعية والخدمية.

٢- الإستمارة المساعدة:

وهي عبارة عن سجل يومية تسجل فيه الأسرة أو الباحث بيانات إنفاقها أو إستهلاكها الفعلى من الطعام والشراب والوجبات الجاهزة والتبغ يوماً بيوم خلال فترة البحث .

٣- إستمارة الدخل:

يدون بها بيانات الدخل الخاصة بجميع أفراد الأسرة من ذوى الدخول خلال سنة البحث وفقاً لمصادر الدخل المختلفة في آخر زيارة.

ويدون بها أيضاً بيانات عن الأمن الغذائى للأسرة وفيه يتم التعرف على الصدمات التي تواجهها الأسرة وكيفية التغلب عليها وكذلك التنوع الغذائى ومقاييس سوء التغذية.

خامساً: أهم التعاريف والمفاهيم المستخدمة:

١- وحدة البحث :

هى الأسرة المعيشية معرفة طبقاً للأساس النظرى (محل الإقامة المعتاد) وتتكون من فرد أو أكثر تربطهم أو لاتربطهم صلة قرابة ويشتركون فى المسكن والمأكل ويعتمدون على ميزانية إنفاقية مشتركة.



First Section: Survey methodology(cont.)

تابع / القسم الأول : منهجية البحث

2- Survey Period:

Is the period in which the research data were collected from each household of the chosen sample. The field work continued for one full year from 1/10/2017 to 30/9/2018. This will be reviewed in this report.

3-Reference period:

Is the period required for the statement, the duration of which varies according to the nature of the commodity and service groups and their components and ends at the end of the day of the completion of the data as follows:

- a- Week: spent on food and drink,
- b- month: spent on smoke and air conditioners, housing and accessories, goods and services used in the normal cleaning and maintenance of homes, services and health care, operation of personal transport equipment, transport services, personal care, other services not classified under another item,
- c- Three months: spent on services, health care, communications, etc.
- d- Six months: spent on clothing, textiles and footwear, housing and accessories, furniture, fixtures and household equipment, regular house maintenance, health care and services, transportation and communications, culture and entertainment, education, restaurants and hotels.
- e- The commodity or service group may include more than one reference period according to the nature of the consumption or expenditure on its components. The health services and services group is collected monthly, every three months and during the six months ending at the end of the research period.

٢- فترة البحث :

هي الفترة التي تم فيها جمع بيانات البحث من كل أسرة من أسر العينة المختارة وقد استمر العمل الميداني بالبحث لمدة عام كامل من ١/١٠/٢٠١٧ حتى ٣٠/٩/٢٠١٨. وهذا ما سوف يتم استعراض نتائجه في هذا التقرير.

٣- الفترة المرجعية:

هي الفترة المطلوب عنها البيان والتي تختلف مدتها حسب طبيعة المجموعات السلعية والخدمات ومكوناتها وتنتهي بنهاية يوم إستيفاء البيانات كالآتي :

- أ- أسبوع: المنفق على الطعام والشراب.
- ب- شهر: المنفق على الدخان، المسكن ومستلزماته، السلع والخدمات المستخدمة في أعمال النظافة والصيانة الاعتيادية للمنازل، الخدمات والرعاية الصحية، تشغيل معدات النقل الشخصي، خدمات النقل، العناية الشخصية، الخدمات الأخرى الغير مصنفة تحت بند آخر.
- ج- ثلاثة أشهر: المنفق على الخدمات والرعاية الصحية والاتصالات .. الخ.
- د- ستة أشهر: المنفق على الملابس والأقمشة والأحذية، المسكن ومستلزماته، الأثاث والتجهيزات والمعدات المنزلية وأعمال الصيانة الاعتيادية للمنازل، الخدمات والرعاية الصحية، الانتقالات والنقل، الاتصالات، الثقافة والترفيه، التعليم، المطاعم والفنادق، السلع والخدمات المتنوعة.
- هـ- تشمل المجموعة السلعية أو الخدمة أكثر من فترة مرجعية طبقاً لطبيعة الإستهلاك أو الإنفاق على مكوناتها فمجموعة الخدمات والرعاية الصحية تجمع بياناتها شهرياً وكل ثلاثة شهور وخلال الستة أشهر المنتهية بنهاية فترة البحث.



First Section: Survey methodology(cont.)

تابع / القسم الأول : منهجية البحث

4- Household consumption expenditure:

Is the value of goods and services obtained by the family and used or paid for in cash by purchasing or produced for themselves or obtained in kind or by barter to meet the needs of its members.

5- In-kind transfers received:

Are the goods or services in kind that the family received (gifts / gifts / charity / zakat, etc.) whether they are from the government or other bodies or families.

6- Household actual consumption:

Is the sum of household consumption expenditure values plus in-kind transfers value.

7- Non-consumptive household expenditure (transfer payments):

Cash or in-kind remittances paid by household to others, whether inside or outside the Republic, is the value of household's expenses for individuals who in household members , as (dowry / jewelry / bride / divorce late payment) or for individuals who are not in household members as (gifts / Donations / Charity / Zakat). Transfer payments also include direct taxes on income, fines.

8. Total annual household expenditure:

Is the sum of consumer spending plus non-household consumption expenditure (transfer payments).

٤- الإنفاق الإستهلاكي للأسرة:

هو قيمة السلع والخدمات التي حصلت عليها الأسرة واستخدمتها سواء دفعت ثمنها عن طريق الشراء أو أنتجتها لنفسها أو حصلت عليها كدخل عينية أو عن طريق المقايضة لإشباع حاجات أفرادها.

٥- التحويلات العينية (المتلقاه):

هي السلع أو الخدمات العينية التي حصلت عليها الأسرة (هدايا/ هبات/ صدقات/ زكاة... الخ) سواء كانت من الحكومة أو الهيئات أو الأسر الأخرى.

٦- الإستهلاك الفعلي للأسرة:

هو مجموع قيم الإنفاق الإستهلاكي للأسرة بالإضافة إلى قيمة التحويلات العينية.

٧- الإنفاق غير الإستهلاكي للأسرة (المدفوعات التحويلية):

هي التحويلات النقدية أو العينية التي دفعتها الأسرة للغير سواء داخل الجمهورية أو خارجها وهي عبارة عن قيمة ما تتحمله الأسرة من نفقات لأفراد الأسرة مثل (المهر/ الشبكة/ جهاز العروسيين/ مؤخر الصداق/ النفقة) أو لأفراد ليسوا ضمن أفراد الأسرة مثل (الهدايا/ النقوطة/ التبرعات/ الصدقات/ الزكاة). وكذا تتضمن المدفوعات التحويلية الضرائب المباشرة على الدخل والغرامات والمخالفات والعوائد.

٨- الإنفاق السنوي الكلي للأسرة:

هو مجموع الإنفاق الإستهلاكي مضافاً إليه الإنفاق غير الإستهلاكي للأسرة (المدفوعات التحويلية).



First Section: Survey methodology(cont.)

9. Methods of measuring household consumption expenditure:

Household consumption expenditure is measured by the following methods:

- a- Consumption: Value of goods and services used or consumed during the reference period is calculated irrespective of whether the household received them during the same period or not, regardless of whether paid or not and used to collect food, drink, smoke and air-conditioning data.
- b- Possession: Value of the goods and services obtained by household during the reference period (one month - three months - six months) regardless of whether the family has consumed or used during the same period or not consumed, regardless of whether they paid for it or not and is used to collect spending data on clothing, fabrics and footwear.
- c- Payment: Consumption is estimated at what has already been paid during the reference period to obtain goods or services, regardless of whether household has obtained goods or not and is used to collect housing data and its supplies / health care / transport equipment operation / transport services / communications / other entertainment items and equipment and gardens/cultural services / newspapers, books and stationery/ organized tours / restaurants and hotels / personal care.

تابع / القسم الأول : منهجية البحث

9. أساليب قياس الإنفاق الإستهلاكي للأسرة :

يتم قياس الإنفاق الإستهلاكي للأسرة من خلال الأساليب التالية:

أ. الإستهلاك: يتم حساب قيمة السلع والخدمات المستعملة أو المستهلكة خلال الفترة المرجعية بصرف النظر عما إذا كانت الأسرة قد حصلت عليها خلال نفس الفترة أم لا وكذا بصرف النظر عما إذا كانت قد دفعت ثمنها أو لم تدفع ويستخدم في جمع بيانات الطعام والشراب والدخان.

ب. الحيازة: يتم حساب قيمة السلع والخدمات التي تحصل عليها الأسرة خلال الفترة المرجعية (شهر - ٣ شهور - ستة شهور) بصرف النظر عما إذا كانت الأسرة قد استهلكتها أو استعملتها خلال نفس الفترة أو لم تستهلكها وكذا بصرف النظر عما إذا كانت قد دفعت ثمنها أو لم تدفع ويستخدم في جمع بيانات الإنفاق على الملابس والأقمشة والأحذية.

ج. الدفع: يتم تقدير الإستهلاك بما تم دفعه بالفعل خلال الفترة المرجعية للحصول على السلعة أو الخدمة بصرف النظر عما إذا كانت الأسرة قد حصلت على السلعة أو لم تحصل عليها ويستخدم في جمع بيانات المسكن ومستلزماته/ الخدمات والرعاية الصحية/ تشغيل معدات النقل/ خدمات النقل/ الاتصالات / الأصناف والمعدات الترفيهية الأخرى والحدايق/ الخدمات الثقافية والترفيهية/ الصحف والكتب والأدوات الكتابية/ الرحلات السياحية المنظمة/ التعليم/ المطاعم والفنادق/ العناية الشخصية.



First Section: Survey methodology(cont.)

تابع / القسم الأول : منهجية البحث

10. Household income:

١٠- الدخل العائلي:

Is the sum of periodic cash and in-kind net income for all surveyed household members from different sources of income during the research period (survey year) and excludes server income and emergency receipts.

هو مجموع الإيرادات الدورية النقدية والعينية الصافية لجميع أفراد الأسرة المبحوثة من مصادر الدخل المختلفة خلال سنة البحث ويستبعد دخل الخادم والمتحصلات الطارئة.

11. Sources of household income:

١١- مصادر الدخل العائلي:

a- Income from work: is the net income resulting from work, whether wage or individual work for himself as follows:

أ- الدخل من العمل: هو صافى الدخل الناتج عن العمل سواء كان لقاء أجر أو كان عمل الشخص لحساب نفسه كآتى:

(1) Income from paid work:

(١) الدخل من العمل بأجر:

Includes all wages and salaries of direct and periodic cash for performance of specified hours of work as well as allowances, grants, commissions and additional fees, and also includes the in-kind benefits earned by the individual as a result of his work, whether in the form of goods or services such as treatment, housing and transportationwhich are obtained from employer for free or at special price.

يشمل كافة الأجور والمرتبات النقدية المباشرة والدورية مقابل أداء ساعات العمل المحددة وكذلك العلاوات والمنح والعمولات والأنعاب الإضافية، كما يشمل أيضاً الميزات العينية التي يحصل عليها الفرد نتيجة لعمله سواء كانت فى صورة سلع أو خدمات كالعلاج والسكن والمواصلات....الخ، والتي يتم الحصول عليها من قبل صاحب العمل مجاناً أو بسعر رمزى.

(2) Income form own work:

(٢) الدخل من العمل لحساب نفسه:

Income derived from the work of the individual to his self-employment in own work or a project owned by him.

هو الدخل الناتج عن عمل الفرد لحساب نفسه فى المهن الحرة أو مشروع يمتلكه أو يحوزه.

b- Income from property:

ب- الدخل من الممتلكات:

Is the sum of the proceeds of the financial assets of the family (securities / savings vessels) and non-financial assets (land / equipment / intellectual property) within survey year of research.

هو مجموع عوائد الممتلكات المالية للأسرة (الأوراق المالية/ أوعية الإدخار) والممتلكات الغير مالية (أراضى/ معدات/ ملكية فكرية) خلال سنة البحث.

c- Income from rental value Calculated of the housing owned and operated by household:

ج- الدخل من القيمة الايجارية المحتسبة للمسكن الذي تملكه وتشغله الأسرة:

Value of the residential service obtained by the population residing in owned housing units by the estimated value of similar rental in terms of location, area and other specifications at current market price after deducting the value of regular repairs and maintenance expenses.

تتمثل فى قيمة الخدمة السكنية التى يتحصل عليها السكان المقيمون فى وحدات سكنية يمتلكونها وتقدر بقيمة إيجار المثل من حيث الموقع والمساحة والمواصفات الأخرى بالسعر الحالى للسوق بعد خصم قيمة الإصلاحات العادية ونفقات الصيانة.



First Section: Survey methodology (cont.)

D-Regular income from household cash and in-kind transfers:

Is the value of cash transfers or the estimated value of the market price for all goods and services obtained by household includes food support (ration cards and exchange of bread points) within the survey year by donation or gift.

Sixth: Designing and sampling:

- 1- Sample size was 26000 households distributed according to relative weights of each governorate. The minimum size of governorate sample was 1000 households and the five border governorates were considered one governorate, a total of 1000 households.
- 2- Cairo governorate sample increased by 1000 households, where governorates with less than 1000 households were completed from Cairo sample. The sample size of 2017/2018 survey was 26 thousand households.
- 3- The sample is classified as a self-aggregated stratum at the governorate level, distributed as 45% upon urban, 55% upon rural, distributed 24 periods (a week) by approximately 1083 households in the first half of the research period. While in the second half of the research period the same household will be surveyed in order to monitor household expenditure and consumption in different seasonal periods has reached (response rate for 96.0%)

تابع / القسم الأول : منهجية البحث

د- الدخل من التحويلات النقدية والعينية الدورية للأسرة:

هي قيمة التحويلات النقدية أو القيمة المقدرة بسعر السوق لجميع السلع والخدمات التي حصلت عليها الأسرة، تتضمن الدعم الغذائي (بطاقات التموين وفرق نقاط الخبز) خلال سنة البحث على سبيل الهدية أو الهدية.

سادساً: تصميم وسحب العينة:

- ١- بلغ حجم العينة ٢٦٠٠٠ أسرة معيشية موزعه وفقاً للأوزان النسبية لكل محافظة على أن يكون الحد الأدنى لحجم عينة المحافظة ١٠٠٠ أسرة وأعتبرت محافظات الحدود الخمسة بمثابة محافظة واحدة بإجمالي ١٠٠٠ أسرة معيشية .
- ٢- تم زيادة عينة محافظة القاهرة بمقدار ١٠٠٠ أسرة حيث كان يتم استكمال المحافظات التي تقل عن ١٠٠٠ أسرة من عينة القاهرة .. فأصبح حجم عينة البحث ٢٦ ألف أسرة معيشية عام ٢٠١٧/٢٠١٨.
- ٣- تتصف العينة بأنها طبقية عنقودية ذاتية الترجيح على مستوى المحافظات، موزعة بنسبة ٤٥٪ للحضر، ٥٥٪ للريف، يتم توزيعها على ٢٤ فترة (الفترة أسبوع) بواقع ١٠٨٣ أسرة في الفترة تقريباً وذلك في النصف الأول لفترة البحث ثم تم زيارة نفس الأسر المعيشية في النصف الثاني لفترة البحث لرصد إنفاق واستهلاك الأسر في فترات موسمية مختلفة وقد بلغت (نسبة الاستجابة ٩٦.٠٪).



First Section: Survey methodology (cont.)

تابع / القسم الأول : منهجية البحث

Seventh: Fieldwork:

سابعاً: مرحلة العمل الميداني:

- a- Researchers were selected from the most efficient active and experienced of qualified young graduates, especially female residents in the same areas of research and qualified for the use of technology were favored with previous experience.
- b- The field work structure consists of the following supervisory and executive levels:
 - 31 field supervisors.
 - 75 field references.
 - 300 field researchers.
- c- Central training courses were held at The NSO headquarters – Cairo for the research coaches. The supervisors, auditors and researchers were trained in the Education City on 6th October for (11) days training on how to complete the search forms automatically.
- d- Set the coding guide and prepare various instruction manuals
- e- Preparing field work phase as printing the forms
- f- Preparation and implementation of pre-experiment of the survey, which aims at the consideration and development of forms, instructions, software, data collection and processing , and preparation of survey results.
- g- Research data were collected through converting from hard copies to a fully automated system using laptops in the manner of interviewing the household in their resident. The data was obtained through the household head or his wife or an adult member of the family in the absence of the household head and his wife.
- h- Field work research continued during the period from 1/10/2017 to 30/9/2018 For a full year.

- أ- تم اختيار المشتغلين من أكفأ العناصر النشطة ذات الخبرة من شباب الخريجين المؤهلين وخاصة الإناث المقيمات فى نفس مناطق البحث والمؤهلين لاستخدام التكنولوجيا وتم تفضيل ذوي الخبرة السابقة.
- ب- يتكون هيكل العمل الميداني من المستويات الإشرافية والتنفيذية التالية:
 - عدد ٣١ مشرف ميدانى.
 - عدد ٧٥ مراجع ميدانى.
 - عدد ٣٠٠ باحث ميدانى.
- ج- تم عقد دورات تدريبية مركزية بمقر الجهاز بالقاهرة لمدربى البحث وتدريب المشرفين والمراجعين والباحثات بالمدينة التعليمية بالسادس من أكتوبر لمدة (١١) يوم تم التدريب فيها على كيفية إستيفاء استمارات البحث ألياً.
- د- تم اعداد تعليمات جمع البيانات وتعليمات التدقيق الميداني والتدقيق المكتبي ووضع دليل الترميز واعداد كتيبات التعليمات المختلفة.
- هـ- الإعداد لمرحلة العمل الميداني كطباعة الاستمارات.
- و- اعداد وتنفيذ التجربة القبالية للبحث والتي تهدف الى اختبار وتطوير الاستمارات والتعليمات والبرمجيات وعمليات استيفاء ومعالجة البيانات واعداد نتائج البحث.
- ز- تم جمع بيانات المسح عن طريق التحول من الأسلوب الورقي الى نظام متكامل بشكل ألي باستخدام الحواسيب المحمولة (لاب توب) بأسلوب المقابلة الشخصية للأسرة في المسكن الذي تقيم فيه، تم الحصول على البيانات من رئيس الأسرة أو الزوجة أو شخص بالغ رشيد من أفراد الأسرة في حالة غياب رئيس الأسرة والزوجة .
- ح- أستمر العمل الميدانى بالبحث اعتباراً من ٢٠١٧/١٠/١ - ٢٠١٨ / ٩ / ٣٠ لمدة عام كامل.



First Section: Survey methodology(cont.)

- i- The researchers visited each of surveyed household four visits during the survey period according to a schedule prepared for this purpose , the duties of the researchers were determined during each visit.
- j- The income data was collected at the last visit, after the collected of expenditure data, so that the sensitivity of income data doesn't effect on expenditure data.

Eighth: Automated processing, data extraction and preparation of final results:

- The use of electronic means (laptops) to field data entry after each household visit directly and sent immediately to the data processing unit of the national Statistical Office (CAPMAS) for review and evaluation and to inform researcher about any dereliction or remarks in provided data before the next visit to the household to address this deficiency and modification of the household during this Which affects the accuracy and reliability of the data.
- The Income and Expenditure Unit (EDP) informs researchers of any dereliction or remarks on provided data prior to the next visit to household for review and amendment if necessary.

تابع / القسم الأول : منهجية البحث

- ط- قامت الباحثات بزيارة كل أسرة من الأسر المبحوثة أربع زيارات خلال فترة البحث وفق جدول زمني تم اعداده لهذا الغرض وتم تحديد واجبات الباحثات خلال كل زيارة من الزيارات الأربعة.
- ي- تم جمع بيانات الدخل في آخر زيارة للأسرة وبعد الإنتهاء من جمع بيانات الإنفاق حتى لا تؤثر حساسية بيانات الدخل على جمع بيانات الإنفاق.

ثامناً: التجهيز الآلي واستخراج البيانات واعداد

النتائج النهائية:

- تم الاعتماد على الوسائل الإلكترونية (الحواسيب المحمولة) في إدخال البيانات ميدانياً عقب كل زيارة للأسرة مباشرة وإرسالها في الحال الى وحدة التجهيز الآلي للبيانات بالجهاز لمراجعتها وتقييمها وإبلاغ الباحث بأي قصور أو ملاحظات في البيانات المرسله قبل الزيارة التالية للأسرة لمعالجة هذا القصور وتعديله من الأسرة أثناء هذه الزيارة مما يؤثر بالإيجاب على دقة ومصداقية البيانات.
- قامت وحدة الدخل والإنفاق (المستقبله للبيانات إلكترونياً) بإبلاغ الباحثات بأي قصور أو ملاحظات على البيانات المرسله قبل الزيارة التالية للأسرة للمراجعة والتعديل إذا لزم الأمر.



Ninth: Quality control and control

تاسعاً: إجراءات مراقبة وضبط الجودة:

procedures:

The accuracy of the results of any statistical research depends mainly on how to prepare and prepare for it. In this sense, the importance of preparing this research is considered due to its importance in many ways through:

تتوقف دقة نتائج أي بحث إحصائي بشكل أساسي على كيفية الإعداد والتحضير لإجرائه ومن هذا المنطلق فقد روعي ضرورة الإعداد الجيد لهذا البحث نظراً لأهميته البالغة وذلك بالعديد من الإجراءات من خلال :

إدارة البحث:

Research Management:

- a- Applying the latest international recommendations on definitions and different concepts of income and expenditure in accordance with the objective of the research and the conditions of the Egyptian society and consistency with similar and previous researches.
- b- Evaluation of research data quality in various stages of implementation to avoid the occurrence of errors and reduce it and work for avoid repeating it through the following:
 - Conducting the field office audit after completing data collection phase for household in governorates in order that field errors can be corrected in a timely manner, so that a field observer will be allocated for each two researchers in order to review completed forms.
 - Preparation of programs to observe research activities in all governorates of the Republic by members of the Supervisory Committee to treat any problems that may occur during field implementation to send technical publications to clarify some of the comments made by Committee members to avoid repetition of mistakes in the future.

أ- تطبيق أحدث التوصيات الدولية الخاصة بالتعاريف والمفاهيم المختلفة للدخل والإنفاق وبما يتناسب مع أهداف البحث وظروف المجتمع المصري والإتساق مع الأبحاث المناظرة والسابقة حتى يمكن المطابقة والمقارنة ودراسة التطور للمؤشرات المختلفة.

ب- تقييم جودة بيانات البحث بمراحلها التنفيذية المختلفة لتلافي حدوث الأخطاء والحد منها والعمل على عدم تكرارها وذلك من خلال:

- إجراء المراجعة المكتبية الميدانية عقب الإنتهاء من مرحلة جمع بيانات الأسر المبحوثة بالمحافظات حتى يمكن تدارك أية أخطاء ميدانية في الوقت المناسب حيث تم تخصيص مراجع ميداني لكل باحثين يتولى مراجعة الإستمارات المستوفاه أولاً بأول.
- إعداد برامج أسبوعية للمرور على أعمال البحث بجميع محافظات الجمهورية بواسطة أعضاء لجنة الإشراف على البحث لمعالجة أي مشكلات قد تطرأ أثناء التنفيذ الميداني أولاً بأول على إرسال منشورات فنية موضحة لبعض الملاحظات التي يبديها أعضاء اللجنة لتجنب تكرار الأخطاء مستقبلاً.



First Section: Survey methodology(cont.)

تابع / القسم الأول : منهجية البحث

General Department of Quality Control:

الإدارة العامة لمراقبة الجودة:

- a- The General Department of Quality Control has been assigned to play a key role in controlling field work, discovering and correcting errors, unifying concepts, applying reward and punishment immediately, and announcing its results to all employees.
- b- A special form for quality elements (in agreement with Research Department) is designed to monitor specific tables of expenditure and consumption form.
- c- The revisit method has been implanted for (19) Governorates, as well as a call back unite for the remaining sample.
- d- The total number of EAs are (316) in the total number of (2198) HHs revisited again by the team of quality control.
- e- A telephone Audit has been used for the whole governorates (27) to insure the quality of the survey data.

- أ- كلفت الإدارة العامة بمراقبة الجودة للقيام بدور رئيسي لضبط العمل الميداني واكتشاف وتصحيح الأخطاء وتوحيد المفاهيم وتطبيق مبدأ الثواب والعقاب فوراً والإعلان عن نتائجها لجميع العاملين بالبحث.
- ب- تم تصميم استمارة خاصة لعناصر الجودة (بالاتفاق مع إدارة البحث) لرصد جداول محددة من استمارة الإنفاق والاستهلاك.
- ج- تمت إعادة المقابلة الميدانية فى عدد (١٩) محافظة خلال سنة البحث ، والمحافظات التى لم يتم المرور عليها تم الإكتفاء بالتحقق منها عن طريق وحدة Call Back
- د- إجمالى عدد القطع المساحية التى تم المرور عليها (٣١٦) قطعة مساحية خلال سنة البحث موزعين على المحافظات التى تم العمل بها من إجمالى (٢١٩٨) قطعة مساحية بنسبة (١٤.٤ ٪) من إجمالى القطع المساحية فى المحافظات التى تم المرور عليها .
- هـ- تمت إعادة الإتصال بالأسرفى عدد (٢٧) محافظة خلال سنة البحث عن طريق وحدة Call Back وعدد القطع المساحية التى تمت إعادة الأتصال بها (٨٦٢) قطعة مساحية بنسبة (٣٢.٣ ٪) من إجمالى القطع المساحية على مستوى الجمهورية (٢٥٨٥) قطعة مساحية خلال سنة البحث .



المؤشرات الرئيسية

Main Indicators

Indicators	جملة Total	ريف Rural	حضر Urban	المؤشرات
Number of households of surveyed sample	٢٤٩٧١	١٣٥١٩	١١٤٥٢	عدد أسر العينة المبحوثــــــــــــــــة
Number of respondents	١٠٤٢٨٤	٥٩٧٦٠	٤٤٥٢٤	عدد أفراد العينة المبحوثــــــــــــــــة
Average household size	٤.٢	٤.٤	٣.٩	متوسط حجم الأســــــــــــــــرة
Expenditure Indicators (EGP)			مؤشرات الإنفاق (بالجنيه)	
Average annual actual consumption of household	٥٢٦٤٥.٧	٤٨١٩٧.٤	٥٧٨٩٧.٤	* متوسط الإستهلاك الفعلي السنوي للأسرة
In-kind received transfers	١٧٠٠.٨	١٦٩٧.٥	١٧٠٤.٦	التحويلات العينية المتلقــــــــــــــــة
Average transfers of ration card and bread of household	١٩٢٨.٢	٢١٤١.٩	١٦٧٥.٩	متوسط تحويلات بطاقة التموين و فرق الخبز للأسرة
Average household consumption expenditure	٤٩٠١٦.٨	٤٤٣٥٨.٠	٥٤٥١٦.٨	متوسط الإنفاق الإستهلاكي للأســــــــــــــــرة
Average annual household non consumption expenditure (transfer payments)	٢٣٨٣.١	٢٩٢٤.٧	١٧٤٣.٦	متوسط الإنفاق غير الإستهلاكي السنوي للأسرة (المدفوعات التحويلية)
Average annual total household expenditure	٥١٣٩٩.٩	٤٧٢٨٢.٧	٥٦٢٦٠.٤	** متوسط الإنفاق الكلي السنوي للأسرة
Average annual per capita expenditure	١٢٣٠٧.٧	١٠٦٩٦.٧	١٤٤٧٠.١	متوسط الإنفاق الكلي السنوي للفرد
Income Indicators (EGP)			مؤشرات الدخل (بالجنيه)	
Average annual household income	٥٨٨٥٤.٩	٥٢١٣٥.٢	٦٦٧٨٨.٠	متوسط الدخل السنوي الصافي للأسرة
Average annual per capita income	١٤٠٩٢.٩	١١٧٩٤.٥	١٧١٧٧.٧	متوسط نصيب الفرد من الدخل السنوي الصافي للأسرة

* مساوياً (الإنفاق الإستهلاكي للأسرة + التحويلات العينية والدعم)
** مساوياً (الإنفاق الإستهلاكي للأسرة + الإنفاق غير الإستهلاكي)

القسم الثاني

الإنفاق والإستهلاك الفعلي



القسم الثاني: الإنفاق والإستهلاك الفعلي

شكل (١-٢) مكونات متوسط الإستهلاك الفعلي ومتوسط الإنفاق الكلي السنوي للأسرة لإجمالي الجمهورية عام ٢٠١٧/٢٠١٨

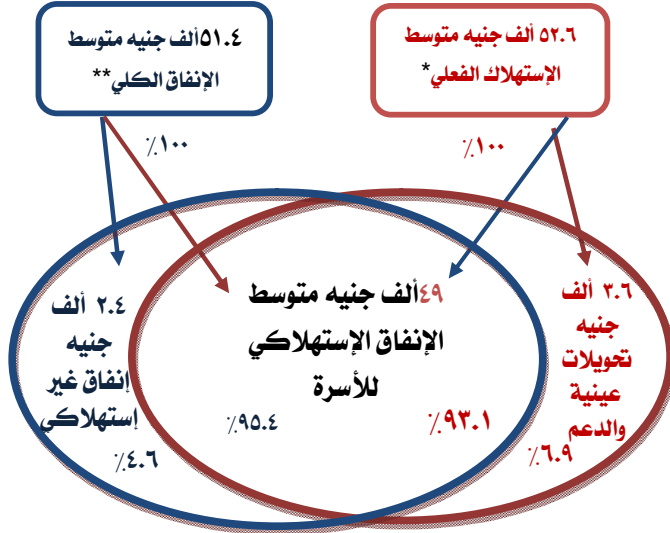

- ٥٦٢٦٠ جنيه متوسط الإنفاق الكلي للأسرة بالحضر مقابل ٤٧٢٨٣ جنيه بالريف.
- ٦.٢٪ نسبة الإنفاق الغير استهلاكي بالريف مقابل ٣.١٪ بالحضر، بينما بلغت نسبة الإنفاق الاستهلاكي ٩٣.٨٪ بالريف مقابل ٩٦.٩٪ بالحضر.
- جدول (١.٢) متوسط الإنفاق الكلي السنوي للأسرة (بالجنيه) وفقاً لمحل الإقامة عام ٢٠١٧/٢٠١٨

البيانات	حضر	ريف	اجمالي الجمهورية
الإنفاق الفعلي*	٥٧٨٩٧	٤٨١٩٧	٥٢٦٤٦
التحويلات العينية (المتلقاه)	١٧٠٥	١٦٩٨	١٧٠١
تحويلات بطاقة التمويين وفرق الخبز	١٦٧٦	٢١٤٢	١٩٢٨
الإنفاق الاستهلاكي	٥٤٥١٧	٤٤٣٥٨	٤٩٠١٧
الإنفاق غير الاستهلاكي (المدفوعات التحويلية)	١٧٤٤	٢٩٢٥	٢٣٨٣
الإنفاق الكلي**	٥٦٢٦٠	٤٧٢٨٣	٥١٤٠٠

*مساوياً (الإنفاق الاستهلاكي للأسرة + التحويلات العينية والدعم)
**مساوياً (الإنفاق الاستهلاكي للأسرة + الإنفاق غير الاستهلاكي)

أولاً: مستويات الإنفاق والإستهلاك:

١- الإستهلاك الفعلي السنوي للأسرة:

هو مجموع قيم الإنفاق الاستهلاكي للأسرة بالإضافة إلى قيمة السلع والخدمات التي حصلت عليها الأسرة أو استخدمتها عن طريق التحويلات العينية (الهبات، الصدقات، الهدايا، الزكاة)، يوضح جدول (١-٢) وشكل (١-٢) ما يلي:

- ٥٢٦٤٦ جنيه متوسط الإستهلاك الفعلي السنوي للأسرة عام ٢٠١٧/٢٠١٨ ويتكون من:
- ٤٩٠١٧ جنيه إنفاق استهلاكي.
- ١٧٠١ جنيهه تحويلات عينية.
- ١٩٢٨ تحويلات بطاقة التمويين وفرق الخبز.
- أي أن ٩٣.١٪ من متوسط الإستهلاك الفعلي السنوي للأسرة يعتمد على إنفاقها و ٦.٩٪ يعتمد على التحويلات العينية والدعم التي ترد للأسرة تشمل التحويلات التي حصلت عليها الأسرة من البطاقة التموينية وفرق الخبز من الإستهلاك الفعلي للأسرة.
- ٥٧٨٩٧ جنيه متوسط الإستهلاك الفعلي للأسرة بالحضر مقابل ٤٨١٩٧ جنيه بالريف.
- ٨.٠٪ نسبة مساهمة التحويلات العينية والدعم التي ترد للأسرة من إجمالي الإستهلاك الفعلي للأسرة بالريف مقابل ٥.٨٪ بالحضر، بينما بلغت نسبة مساهمة الإنفاق الاستهلاكي (٩٢.٠٪ بالريف مقابل ٩٤.٢٪ بالحضر).

٢- الإنفاق الكلي السنوي للأسرة:

هو مجموع الإنفاق الاستهلاكي للأسرة مضافاً إليها الإنفاق غير الاستهلاكي للأسرة أي الإنفاق الذي تتحمله الأسرة كتحويلات عينية أو نقدية مدفوعة للغير بدون مقابل سلعى أو خدمى.

- ٥١٤٠٠ جنيه متوسط الإنفاق الكلي السنوي للأسرة عام ٢٠١٧/٢٠١٨ ويتكون من:
- ٤٩٠١٧ جنيه إنفاق استهلاكي.
- ٢٣٨٣ جنيه إنفاق غير استهلاكي.
- ٩٥.٤٪ من الإنفاق الكلي السنوي للأسرة هو إنفاق استهلاكي بينما ٤.٦٪ من متوسط الإنفاق الكلي للأسرة يعد إنفاق غير استهلاكي.



ثانياً: تطور مستويات الإنفاق والإستهلاك:

١- متوسط الإستهلاك الفعلي السنوي عام ٢٠١٧/٢٠١٨ وعام ٢٠١٥

أ- للأسرة:

بالأسعار الجارية:

- ارتفع متوسط الإستهلاك الفعلي السنوي للأسرة ارتفع من ٣٦.٧ ألف جنيه عام ٢٠١٥ إلى ٥٢.٦ ألف جنيه عام ٢٠١٧/٢٠١٨ بنسبة زيادة قدرها ٤٣.٦٪.
- بالنسبة للحضر، ارتفع المتوسط من ٤٢.٨ ألف جنيه عام ٢٠١٥ إلى ٥٧.٩ ألف جنيه عام ٢٠١٧/٢٠١٨ بنسبة زيادة قدرها ٣٥.٢٪.
- أما بالنسبة للريف، ارتفع المتوسط من ٣١.٥ ألف جنيه عام ٢٠١٥ إلى ٤٨.٢ ألف جنيه عام ٢٠١٧/٢٠١٨ بنسبة زيادة قدرها ٥٣٪.

بالأسعار الثابتة:

- انخفض متوسط الإستهلاك الفعلي السنوي للأسرة من ٣٦.٧ ألف جنيه عام ٢٠١٥ إلى ٣٣.١ ألف جنيه عام ٢٠١٧/٢٠١٨ (بالأسعار الثابتة لعام ٢٠١٥)، وبنسبة انخفاض قدرها ٩.٧٪.
- بالنسبة للحضر، انخفض المتوسط من ٤٢.٨ ألف جنيه عام ٢٠١٥ إلى ٣٦.٩ ألف جنيه عام ٢٠١٧/٢٠١٨ وبنسبة انخفاض قدرها ١٣.٧٪.
- أما بالنسبة للريف، انخفض المتوسط من ٣١.٥ ألف جنيه عام ٢٠١٥ إلى ٢٩.٩ ألف جنيه عام ٢٠١٧/٢٠١٨ وبنسبة انخفاض قدرها ٥.١٪.

شكل (٣-٢) متوسط الإستهلاك الفعلي السنوي للأسرة عام ٢٠١٧/٢٠١٨ (بالأسعار الثابتة) وعام ٢٠١٥

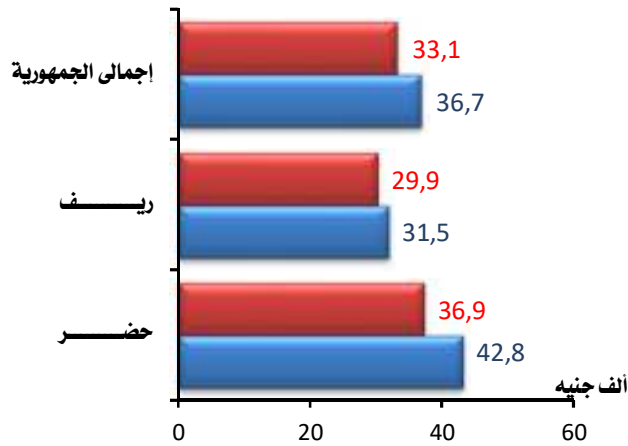

شكل (٢-٢) متوسط الإستهلاك الفعلي السنوي للأسرة عام ٢٠١٧/٢٠١٨ وعام ٢٠١٥ (بالأسعار الجارية)

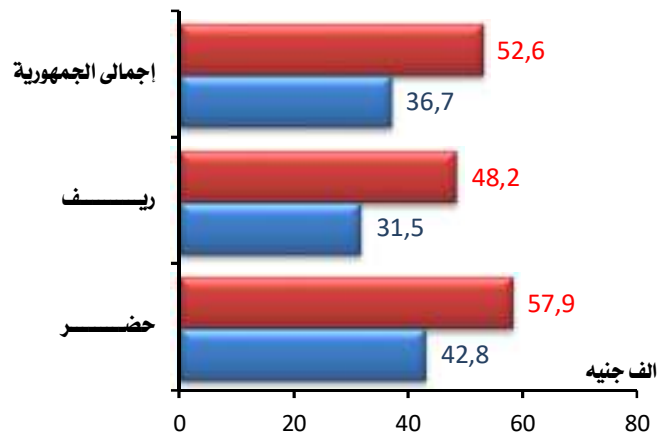



ب- للفرد:

بالأسعار الجارية:

- ارتفع متوسط نصيب الفرد من الإستهلاك الفعلي السنوي للأسرة من ٨.٦ ألف جنيه عام ٢٠١٥ إلى ١٢.٦ ألف جنيه عام ٢٠١٨ / ٢٠١٧ وبنسبة زيادة قدرها ٤٦.٦٪ .
- بالنسبة للحضر، ارتفع المتوسط من ١٠.٧ ألف جنيه عام ٢٠١٥ إلى ١٤.٩ ألف جنيه عام ٢٠١٨/٢٠١٧ وبنسبة زيادة قدرها ٣٩.٤٪ .
- أما بالنسبة للريف، ارتفع المتوسط من ٧.٠ ألف جنيه عام ٢٠١٥ إلى ١٠.٩ ألف جنيه عام ٢٠١٨/٢٠١٧ وبنسبة زيادة قدرها ٥٥.٢٪ .

بالأسعار الثابتة:

- إنخفض متوسط نصيب الفرد من الإستهلاك الفعلي السنوي للأسرة من ٨.٦ ألف جنيه عام ٢٠١٥ إلى ٧.٩ ألف جنيه عام ٢٠١٨ / ٢٠١٧ (بالأسعار الثابتة لعام ٢٠١٥) وبنسبة انخفاض قدرها ٧.٨٪ .
- بالنسبة للحضر، إنخفض المتوسط من ١٠.٧ ألف جنيه عام ٢٠١٥ إلى ٩.٥ ألف جنيه عام ٢٠١٨/٢٠١٧ وبنسبة إنخفاض قدرها ١١.١٪ .
- بالنسبة للريف، إنخفض المتوسط من ٧.٠ ألف جنيه عام ٢٠١٥ إلى ٦.٨ ألف جنيه عام ٢٠١٨/٢٠١٧ وبنسبة إنخفاض قدرها ٣.٨٪ .

شكل (٥-٢) متوسط نصيب الفرد من الإستهلاك السنوي للأسرة عام ٢٠١٨ / ٢٠١٧ (بالأسعار الثابتة) وعام ٢٠١٥

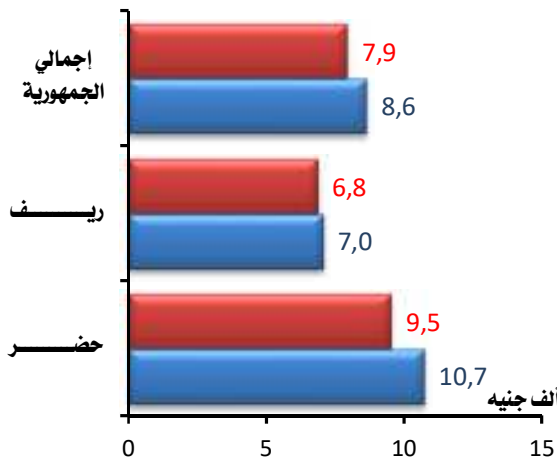

شكل (٤-٢) متوسط نصيب الفرد من الإستهلاك السنوي للأسرة (بالأسعار الجارية) عام ٢٠١٨ / ٢٠١٧ وعام ٢٠١٥

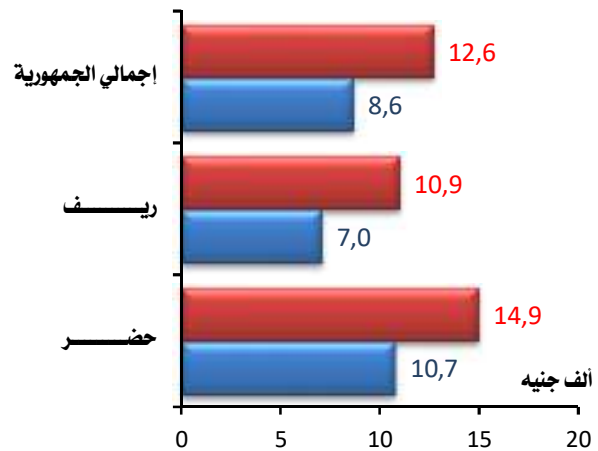

■ عام ٢٠١٥ ■ عام ٢٠١٨ / ٢٠١٧ (ثابت)

■ عام ٢٠١٥ ■ عام ٢٠١٨ / ٢٠١٧ (جارية)



٢- متوسط الإنفاق الكلى السنوى عام ٢٠١٧ / ٢٠١٨ وعام ٢٠١٥

أ- للأسرة:

بالأسعار الجارية:

- ارتفع متوسط الإنفاق الكلى السنوى للأسرة من ٣٦.٧ ألف جنيه عام ٢٠١٥ إلى ٥١.٤ ألف جنيه عام ٢٠١٧ / ٢٠١٨ وبنسبة زيادة قدرها ٤٠.٠٪.
- بالنسبة للحضر، ارتفع هذا المتوسط من ٤٢.٥ ألف جنيه عام ٢٠١٥ إلى ٥٦.٣ ألف جنيه عام ٢٠١٧ / ٢٠١٨ بنسبة زيادة قدرها ٣٢.٣٪.
- بالنسبة للريف، ارتفع هذا المتوسط من ٣١.٨ ألف جنيه عام ٢٠١٥ إلى ٤٧.٣ ألف جنيه عام ٢٠١٧ / ٢٠١٨ بنسبة زيادة قدرها ٤٨.٦٪.

بالأسعار الثابتة:

- انخفض متوسط الإنفاق الكلى السنوى للأسرة من ٣٦.٧ ألف جنيه عام ٢٠١٥ إلى ٣٢.٣ ألف جنيه عام ٢٠١٧ / ٢٠١٨ (بالأسعار الثابتة لعام ٢٠١٥)، وبنسبة انخفاض قدرها ١١.٩٪.
- بالنسبة للحضر، انخفض هذا المتوسط من ٤٢.٥ ألف جنيه عام ٢٠١٥ إلى ٣٥.٩ ألف جنيه عام ٢٠١٧ / ٢٠١٨ بنسبة انخفاض قدرها ١٥.٦٪.
- بالنسبة للريف، انخفض هذا المتوسط من ٣١.٨ ألف جنيه عام ٢٠١٥ إلى ٢٩.٣ ألف جنيه عام ٢٠١٧ / ٢٠١٨ بنسبة انخفاض قدرها ٧.٨٪.

شكل (٧-٢) متوسط الإنفاق الكلى السنوى للأسرة
عام ٢٠١٧ / ٢٠١٨ (بالأسعار الثابتة)
وعام ٢٠١٥

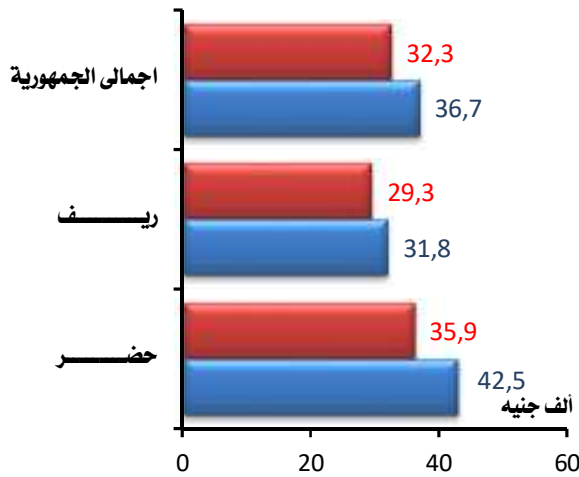

شكل (٦-٢) متوسط الإنفاق الكلى السنوى للأسرة
عام ٢٠١٧ / ٢٠١٨ (بالأسعار الجارية)
وعام ٢٠١٥

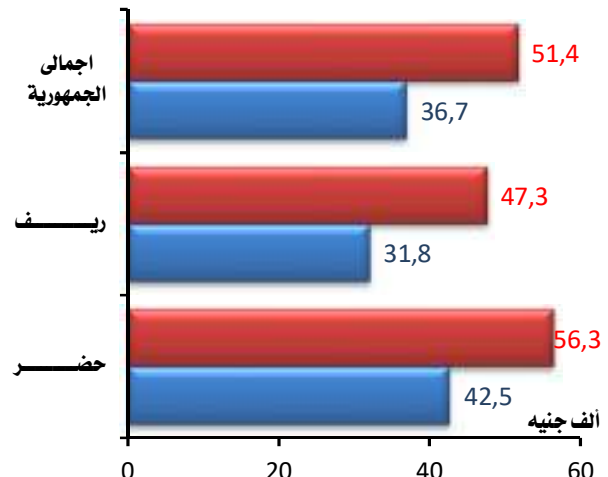

■ عام ٢٠١٧ / ٢٠١٨ (ثابت) ■ عام ٢٠١٥

■ عام ٢٠١٧ / ٢٠١٨ (جارية) ■ عام ٢٠١٥



بـد للفرد:

بالأسعار الجارية:

- ارتفع متوسط نصيب الفرد من الإنفاق الكلي السنوي للأسرة من ٨.٦ ألف جنيه عام ٢٠١٥ الى ١٢.٣ ألف جنيه عام ٢٠١٨ / ٢٠١٧ ونسبة زيادة قدرها ٤٣.٠٪.
- بالنسبة للحضر ارتفع هذا المتوسط من ١٠.٦ ألف جنيه عام ٢٠١٥ الى ١٤.٥ ألف جنيه عام ٢٠١٨ / ٢٠١٧ بنسبة زيادة قدرها ٣٦.٤٪.
- بالنسبة للريف ارتفع هذا المتوسط من ٧.١ ألف جنيه عام ٢٠١٥ الى ١٠.٧ ألف جنيه عام ٢٠١٨ / ٢٠١٧ بنسبة زيادة قدرها ٥٠.٧٪.

بالأسعار الثابتة:

- انخفض متوسط الفرد من الانفاق الكلي للأسرة من ٨.٦ ألف جنيه عام ٢٠١٥ الى ٧.٧ ألف جنيه عام ٢٠١٨ / ٢٠١٧ (بالأسعار الثابتة لعام ٢٠١٥)، ونسبة انخفاض قدرها ١٠.٠٪.
- بالنسبة للحضر، انخفض هذا المتوسط من ١٠.٦ ألف جنيه عام ٢٠١٥ الى ٩.٢ ألف جنيه عام ٢٠١٨ / ٢٠١٧ بنسبة انخفاض قدرها ١٣.٠٪.
- بالنسبة للريف، انخفض هذا المتوسط من ٧.١ ألف جنيه عام ٢٠١٥ الى ٦.٦ ألف جنيه عام ٢٠١٨ / ٢٠١٧ بنسبة انخفاض قدرها ٦.٥٪.

شكل (٩-٢) متوسط نصيب الفرد من الإنفاق الكلي السنوي للأسرة عام ٢٠١٨ / ٢٠١٧ (بالأسعار الثابتة) وعام ٢٠١٥

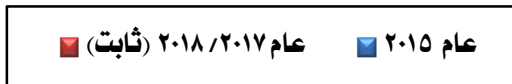
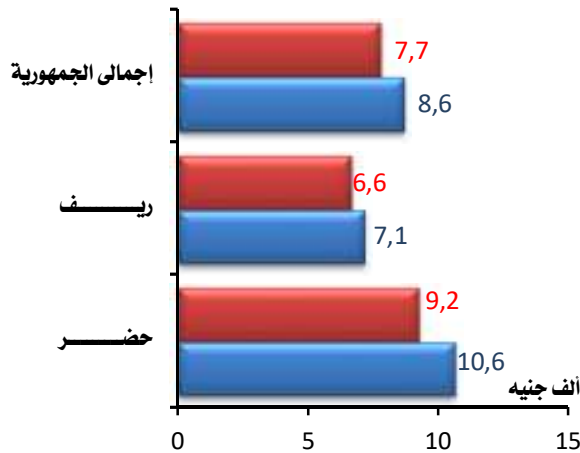

شكل (٨-٢) متوسط نصيب الفرد من الإنفاق الكلي السنوي للأسرة (بالأسعار الجارية) عام ٢٠١٨ / ٢٠١٧ وعام ٢٠١٥

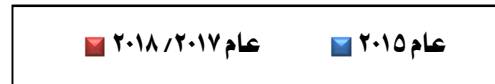
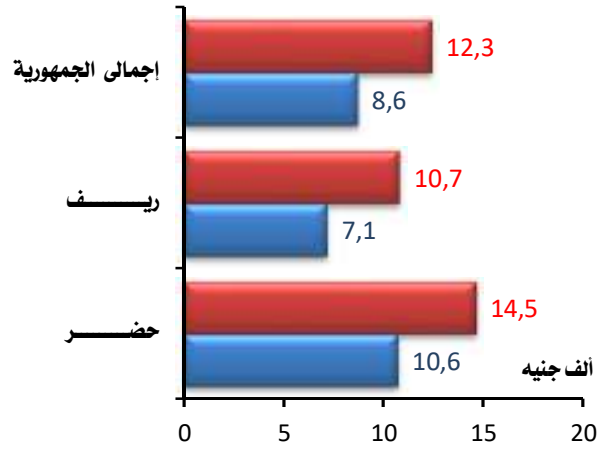



شكل (١٠٢) نسبة الإستهلاك / الإنفاق السنوي الى اجمالي الإنفاق الكلي للأسرة وفقاً لأقسام الإنفاق الرئيسية عام ٢٠١٧ / ٢٠١٨

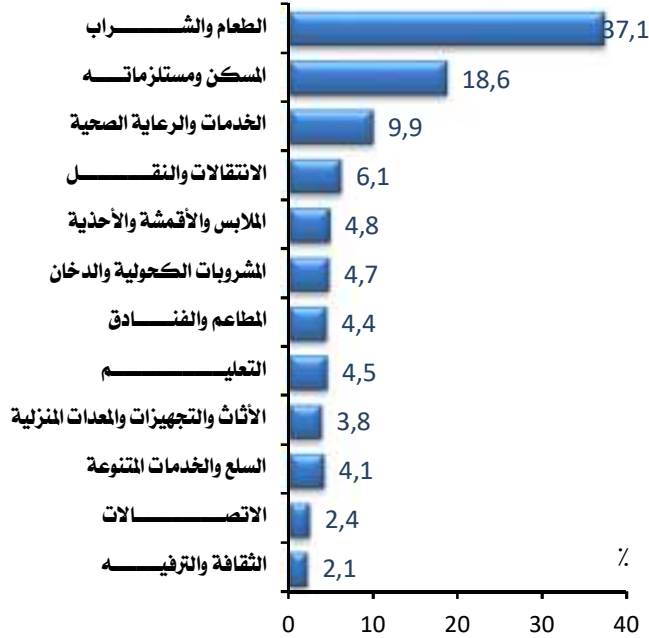

شكل (١١٢) نسبة الإستهلاك / الإنفاق السنوي الى اجمالي الإنفاق الكلي للأسرة وفقاً لأقسام الإنفاق الرئيسية ومحل الإقامة عام ٢٠١٧ / ٢٠١٨

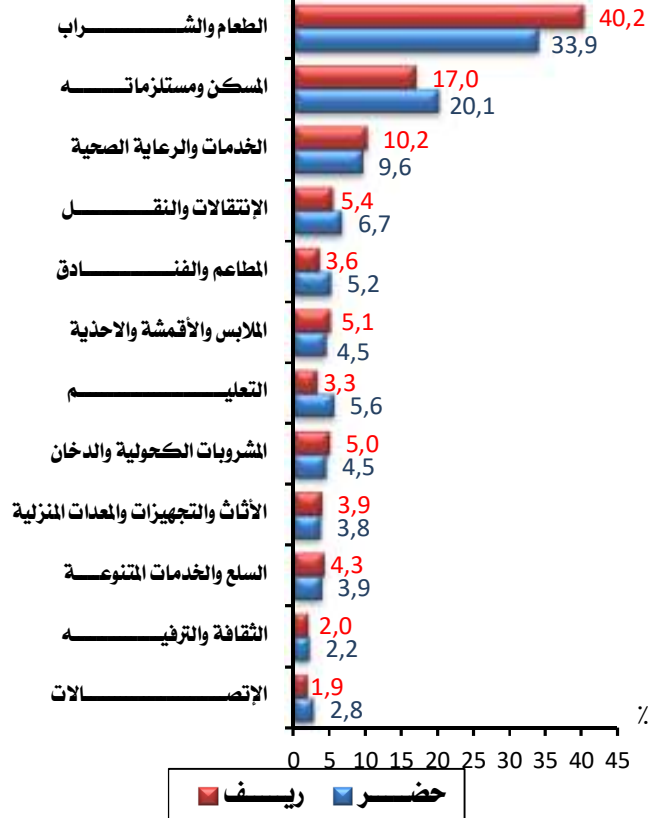

ثالثاً: متوسط الإستهلاك الفعلي السنوي للأسرة وفقاً لأقسام الإنفاق الرئيسية:

١- أنماط الإنفاق السنوي للأسرة وفقاً لأقسام الإنفاق الرئيسية:

إجمالي الجمهورية:

- ٥١٣٩٩.٩ جنيه متوسط الإنفاق الكلي السنوي للأسرة على كافة بنود الإنفاق عام ٢٠١٧ / ٢٠١٨.
- ١٩٠٥١.٤ جنيه متوسط الإنفاق السنوي للأسرة على الطعام والشراب بنسبة ٣٧.١٪ من إجمالي الإنفاق الكلي السنوي للأسرة، وهذا البند أعلى نسبة إنفاق للأسرة.
- ٩٥٣٧.٠ جنيه متوسط الإنفاق السنوي للأسرة على المسكن ومستلزماته بنسبة ١٨.٦٪ من إجمالي الإنفاق الكلي السنوي للأسرة وهو ثاني أعلى بند إنفاق للأسرة.
- ٥٠٩٥.٢ جنيه متوسط الإنفاق السنوي للأسرة على الخدمات والرعاية الصحية بنسبة ٩.٩٪ من إجمالي الإنفاق الكلي.
- ١٠٧٩.٦ جنيه هو أقل متوسط إنفاق سنوي للأسرة على الثقافة والترفيه بنسبة ٢.١٪ من إجمالي الإنفاق الكلي، ويليه ١٢٢٤.٤ جنيه للإنفاق على الاتصالات بنسبة ٢.٤٪ من إجمالي الإنفاق الكلي.

حضر وريف الجمهورية:

- ١٩٠٨٩.٣ جنيه متوسط الإستهلاك الفعلي السنوي للأسرة على الطعام والشراب في الحضر مقابل ١٩٠١٩.٣ جنيه في الريف عام ٢٠١٧ / ٢٠١٨.
- ٣٣.٩٪ نسبة الإستهلاك الفعلي على الطعام والشراب في الحضر مقابل ٤٠.٢٪ في الريف.
- ترتفع نسبة الإنفاق على الخدمات والرعاية الصحية والملابس والأقمشة والدخان والتجهيزات بالريف عن الحضر.
- وبالعكس فقد ارتفعت نسبة الإنفاق على باقي بنود الإنفاق بالريف عن الحضر مثل نسبة الإنفاق على المسكن ومستلزماته والانتقالات والنقل والمطاعم والفنادق والتعليم والثقافة والترفيه والاتصالات.



تابع / القسم الثاني: الإنفاق والإستهلاك الفعلى

شكل (١٢-٢) نسبة الإستهلاك / الإنفاق على الطعام والشراب ومجموعات الإنفاق غير الغذائية إلى إجمالي الإنفاق الكلي وفقاً

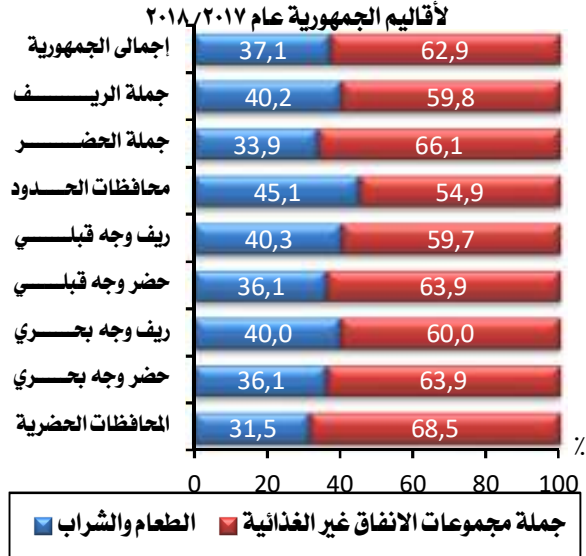

شكل (١٢-٢) نسبة الإستهلاك / الإنفاق على الطعام والشراب

ومجموعات الإنفاق غير الغذائية إلى إجمالي الإنفاق الكلي للأسرة وفقاً للمحافظات عام ٢٠١٧/٢٠١٨

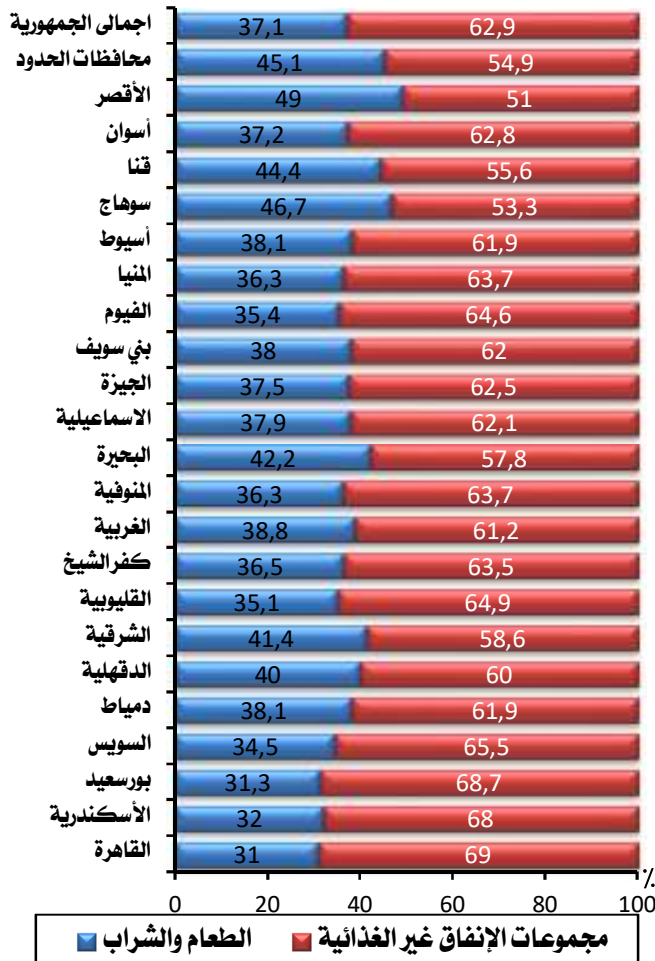

٢- نسبة الإنفاق على مجموعة الطعام والشراب ومجموعات الإنفاق غير الغذائية:

أقاليم الجمهورية:

- ٣١.٥٪ أقل نسبة للإستهلاك الفعلى للأسرة من مجموعة الطعام والشراب فى المحافظات الحضرية، يليها ٣٦.١٪ فى كل من حضر الوجه البحرى و حضر الوجه القبلى.
- ٤٥.١٪ أعلى نسبة للإستهلاك الفعلى للأسرة من مجموعة الطعام والشراب بمحافظات الحدود يليه ٤٠.٣٪ فى ريف الوجه القبلى ثم ٤٠.٠٪ فى ريف الوجه البحرى.

محافظات الجمهورية:

- ٣١٪ أقل نسبة للإستهلاك الفعلى للأسرة من الطعام والشراب فى محافظة القاهرة، تليها ٣١.٢٪ بورسعيد، ٣٢٪ الاسكندرية، ٣٤.٥٪ السويس، ٣٥.١٪ القليوبية.
- ٤٩٪ أعلى نسبة للإستهلاك الفعلى للأسرة من الطعام والشراب فى محافظة الأقصر تليها ٤٦.٧٪ سوهاج، ٤٥.١٪ محافظات الحدود، ٤٤.٤٪ قنا، ٤٢.٢٪ البحيرة.



تابع / القسم الثاني: الإنفاق والإستهلاك الفعلى

شكل (١٤٠٢) نسبة الإستهلاك/ الإنفاق السنوى على مجموعة الطعام والشراب الى اجمالى الإنفاق الكلى للأسرة وفقا لأقاليم الجمهورية عام ٢٠١٧/٢٠١٨ وعام ٢٠١٥

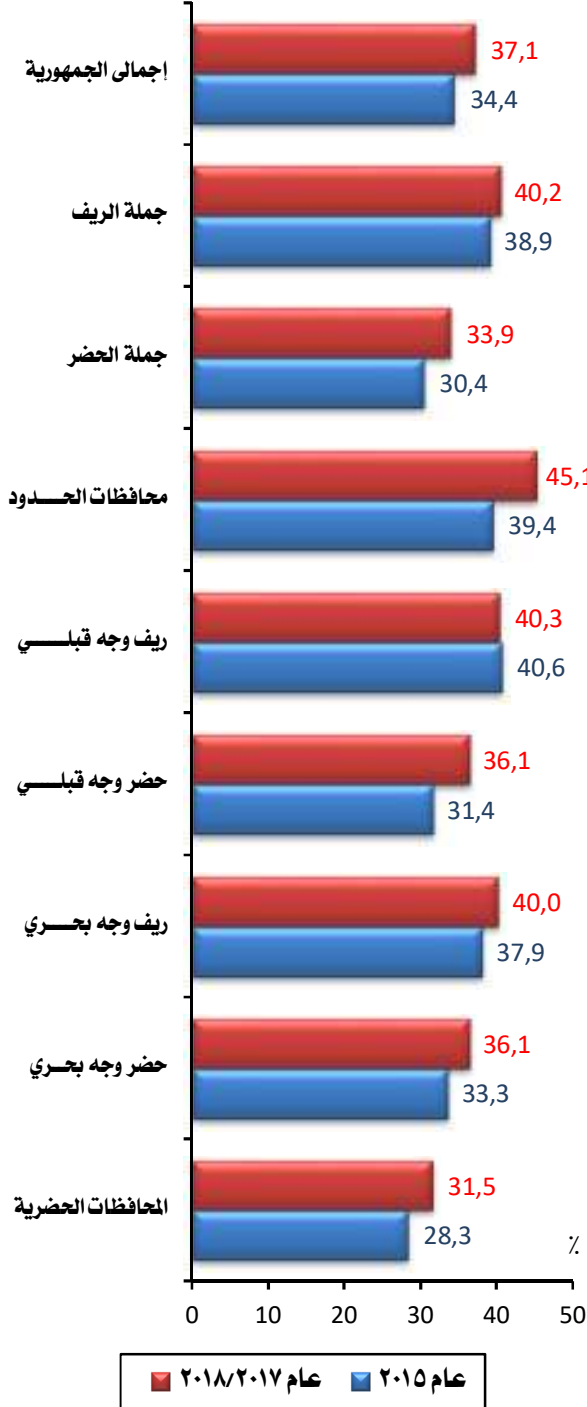

٣- **التغير فى الإستهلاك / الإنفاق السنوى على مجموعة الطعام والشراب إلى اجمالى الإنفاق الكلى للأسرة عام ٢٠١٧/٢٠١٨ وعام ٢٠١٥:**

بالأسعار الجارية:

إجمالى الجمهورية:

- ارتفعت نسبة الإستهلاك / الإنفاق السنوى على مجموعة الطعام والشراب إلى اجمالى الإنفاق الكلى للأسرة من ٣٤.٤٪ عام ٢٠١٥ إلى ٣٧.١٪ عام ٢٠١٧/٢٠١٨.

حضر وريف الجمهورية:

- ارتفعت نسبة الإستهلاك / الإنفاق السنوى على مجموعة الطعام والشراب إلى اجمالى الإنفاق الكلى للأسرة بالحضر من ٣٠.٤٪ عام ٢٠١٥ إلى ٣٣.٩٪ عام ٢٠١٧/٢٠١٨، وارتفع بالريف من ٣٨.٩٪ عام ٢٠١٥ إلى ٤٠.٢٪ عام ٢٠١٧/٢٠١٨.

أقاليم الجمهورية:

- ارتفعت نسبة الإستهلاك / الإنفاق السنوى على مجموعة الطعام والشراب إلى اجمالى الإنفاق الكلى للأسرة بأقاليم المحافظات الحضرية، حضر وريف الوجه البحرى وحضر الوجه القبلى ومحافظات الحدود بين عام ٢٠١٥ وعام ٢٠١٧/٢٠١٨، بينما إنخفض في ريف الوجه القبلي .
- بلغت أعلى نسبة للإنفاق ٤٥.١٪ عام ٢٠١٧/٢٠١٨ بمحافظات الحدود، بينما بلغت أدنى نسبة للإنفاق ٣١.٥٪ بالمحافظات الحضرية.



تابع / القسم الثاني: الإنفاق والاستهلاك الفعلى

شكل (١٥.٢) نسبة الإستهلاك/ الإنفاق السنوى على مجموعة الطعام والشراب الى اجمالى الإنفاق الكلى للأسرة وفقا لأقاليم الجمهورية عام ٢٠١٧ / ٢٠١٨ بالأسعار

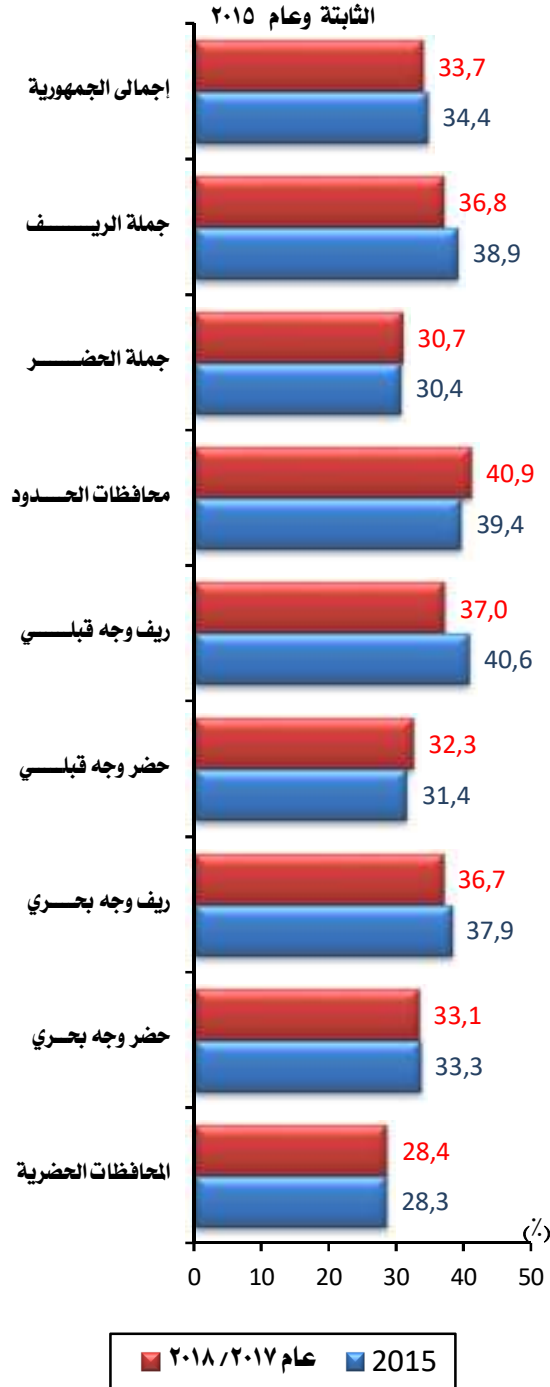

تابع ٣- التغير فى الإستهلاك / الإنفاق السنوى على مجموعة الطعام والشراب الى اجمالى الإنفاق الكلى للأسرة

عام ٢٠١٧ / ٢٠١٨ وعام ٢٠١٥

بالأسعار الثابتة:

اجمالى الجمهورية:

- انخفضت نسبة الإستهلاك / الإنفاق السنوى على مجموعة الطعام والشراب الى اجمالى الإنفاق الكلى للأسرة من ٣٤.٤٪ عام ٢٠١٥ الى ٣٣.٧٪ عام ٢٠١٧ / ٢٠١٨ وبالأسعار الثابتة لعام ٢٠١٥.

حضر وريف الجمهورية:

- ارتفعت نسبة الإستهلاك / الإنفاق السنوى على مجموعة الطعام والشراب الى اجمالى الإنفاق الكلى للأسرة بالحضر من ٣٠.٤٪ عام ٢٠١٥ الى ٣٠.٧٪ عام ٢٠١٧ / ٢٠١٨، بينما انخفضت بالريف من ٣٦.٨٪ الى ٣٨.٩٪ خلال العامين وبالأسعار الثابتة لعام ٢٠١٥.

أقاليم الجمهورية:

- انخفضت نسبة الإستهلاك / الإنفاق السنوى على مجموعة الطعام والشراب الى اجمالى الإنفاق الكلى للأسرة فى بعض أقاليم الجمهورية بين عام ٢٠١٥ و عام ٢٠١٧ / ٢٠١٨ وبالأسعار الثابتة لعام ٢٠١٥.
- بلغت أعلى نسبة للإنفاق ٤٠.٩٪ فى محافظات الحدود، ثم ريف الوجه القبلى بنسبة ٣٧٪ عام ٢٠١٧ / ٢٠١٨، بينما بلغت أدنى نسبة للإنفاق ٢٨.٤٪ بالمحافظات الحضرية.



تابع / القسم الثاني: الإنفاق والإستهلاك الفعلي

٤- فئات الإنفاق السنوي للأسرة :

شكل (١٦-٢) التوزيع النسبي للأسر وفقاً لفئات الإنفاق السنوي (بالجنيه) ومحل الإقامة عام ٢٠١٨/٢٠١٧

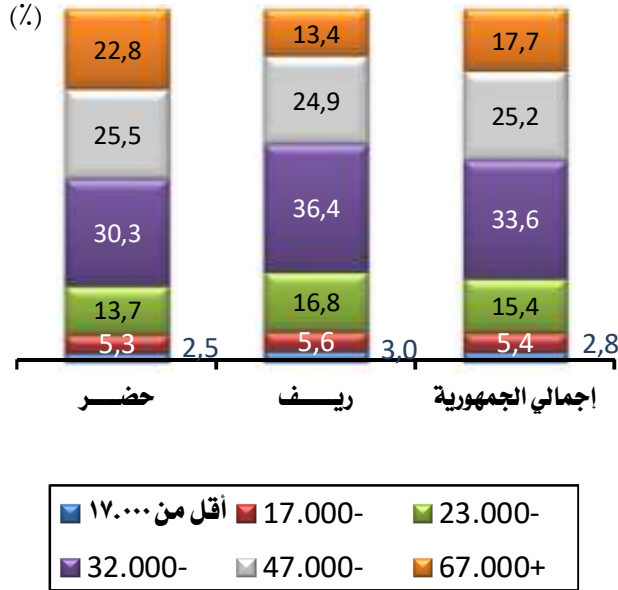

- حضر وريف الجمهورية ٢٠١٨/٢٠١٧:

- ٢٠.٨٪ من إجمالي الأسر تنفق سنوياً من (١٧ إلى أقل من ٣٢ ألف جنيه) وترتفع هذه النسبة في الريف لتصل إلى ٢٢.٤٪ مقابل ١٩.٠٪ في الحضر.
- ٣٣.٦٪ من إجمالي الأسر تنفق (٣٢ إلى أقل من ٤٧ ألف جنيه) وترتفع هذه النسبة في الحضر لتصل إلى ٣٦.٤٪ مقابل ٣٦.٤٪ في الريف.
- ٢.٨٪ من إجمالي الأسر يقل إنفاقها السنوي عن (١٧ آلاف جنيه) سنوياً وترتفع هذه النسبة في الريف لتصل إلى ٣.٠٪ مقابل ٢.٥٪ في الحضر.

- عام ٢٠١٨/٢٠١٧ بالاسعار الثابتة و عام ٢٠١٥:

بالنسبة لإجمالي الجمهورية:

- ارتفعت نسبة الأسر في الثلاث فئات الإنفاقية الصغيرة (أقل من ١٧٠٠٠ جنيه، ١٧٠٠٠- أقل من ٢٣٠٠٠ جنيه، ٢٣٠٠٠- أقل من ٣٢٠٠٠ جنيه) من ٥٤.٥٪ عام ٢٠١٥ إلى ٦٤.٣٪ عام ٢٠١٧/٢٠١٨.
- في المقابل فقد حدث انخفاض في الأسر في باقي الفئات الإنفاقية الاعلى ، فنجد انخفاض نسبة الاسر في الفئتين (من ٣٢٠٠٠ جنيه- أقل من ٦٧ ألف جنيه) من ٢٨.٣٪ عام ٢٠١٥ إلى ٣٠.٦٪ عام ٢٠١٧/٢٠١٨ ، وأيضا انخفضت نسبة الافراد في الفئات الإنفاقية ٦٧ ألف جنيه فأكثر من ٧.٣ عام ٢٠١٥ إلى ٥.١٪ عام ٢٠١٧/٢٠١٨.

بالنسبة للحضر والريف:

- يلاحظ نفس النمط السابق تقريبا بالحضر والريف، فقد ارتفعت نسبة الأفراد في الفئات الإنفاقية (أقل من ٣٢٠٠٠ جنيه) وفي المقابل فقد انخفضت النسب في جميع الفئات الإنفاقية (٣٢٠٠٠ جنيه فأكثر).

جدول (٢-٢) التوزيع النسبي للأسر طبقاً لفئات الإنفاق السنوي للأسرة (بالجنيه) وفقاً لمحل الإقامة عام ٢٠١٨ /٢٠١٧ بالاسعار الثابتة و عام ٢٠١٥

إجمالي الجمهورية		ريف		حضر		فئات الإنفاق السنوي للأسرة
٢٠١٥	٢٠١٧/٢٠١٨	٢٠١٥	٢٠١٧/٢٠١٨	٢٠١٥	٢٠١٧/٢٠١٨	
١٠.٦	١٤.٨	١٢.٣	١٥.٧	٨.٥	١٣.٧	أقل من ١٧٠٠٠
١٥.١	٢٠.٤	١٨.٢	٢٣.١	١١.٣	١٧.٢	١٧٠٠٠-
٢٨.٨	٢٩.١	٣١.٨	٣١.٢	٢٥.٢	٢٦.٧	-٢٣٠٠٠
٢٧.١	٢٢.٦	٢٥.٧	٢١.١	٢٨.٩	٢٤.٥	-٣٢٠٠٠
١١.٢	٨.٠	٨.٤	٦.١	١٤.٥	١٠.٢	-٤٧٠٠٠
٧.٣	٥.١	٣.٦	٢.٩	١١.٧	٧.٨	+٦٧٠٠٠
١٠٠	١٠٠	١٠٠	١٠٠	١٠٠	١٠٠	الإجمالي



تابع / القسم الثاني: الإنفاق والإستهلاك الفعلي

شكل (١٧.٢) التوزيع النسبي للأسر طبقاً لفئات الإنفاق السنوي للأسرة (بالجنيه)
وفقاً لمحل الإقامة عام ٢٠١٧ / ٢٠١٨ بالاسعار الثابتة و عام ٢٠١٥

إجمالي الجمهورية

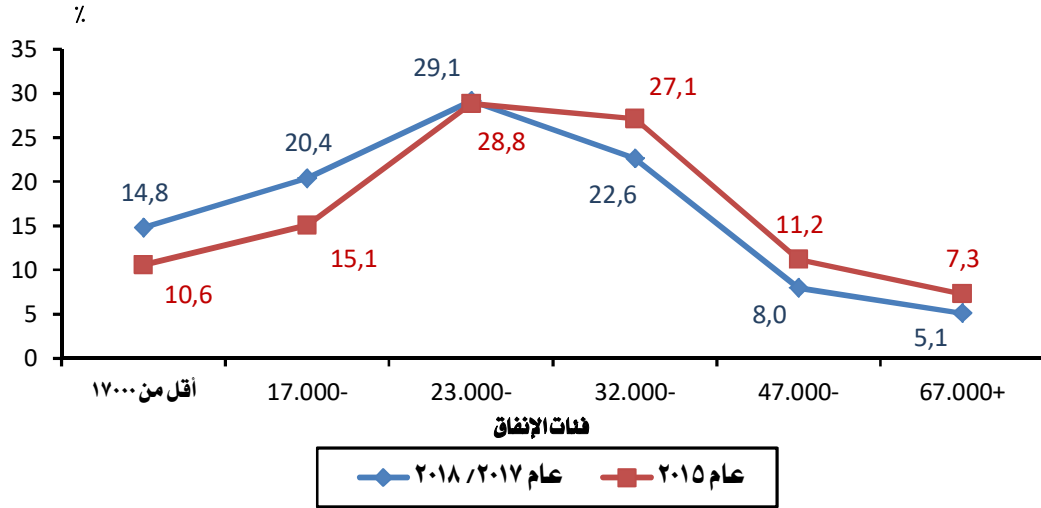

الريف

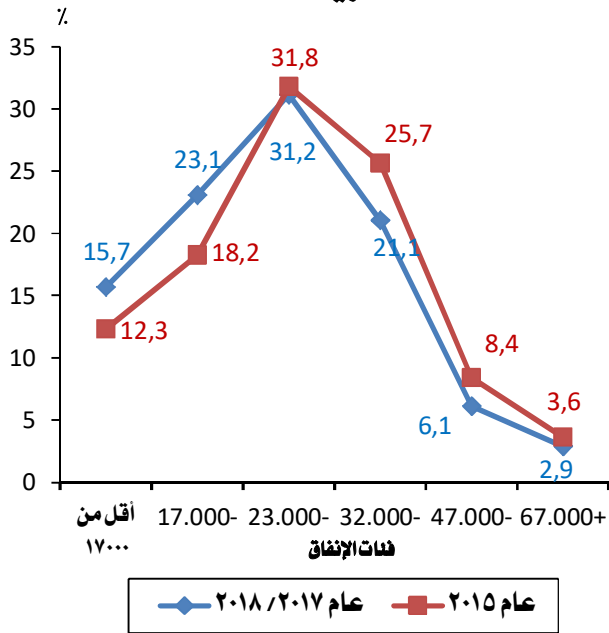

الحضر

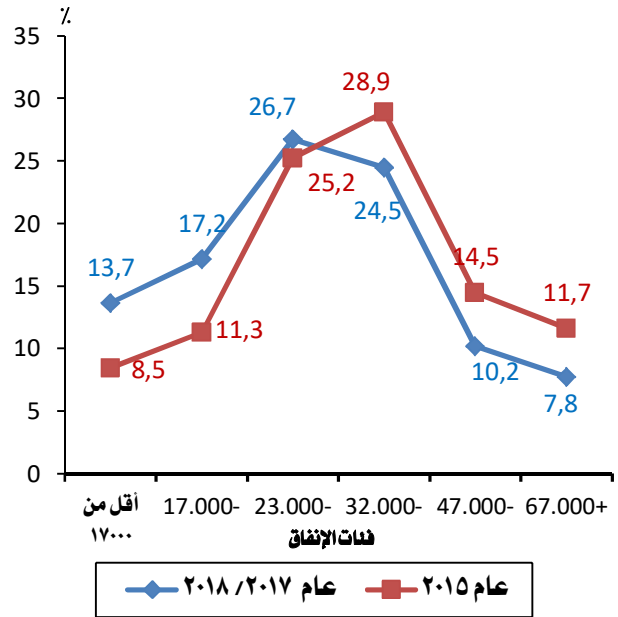



تابع / القسم الثاني: الإنفاق والإستهلاك الفعلى

شكل (١٨.٢) التوزيع النسبي لأفراد الأسر وفقاً لفئات الإنفاق السنوي للفرد (بالجنيه) ومحل الإقامة عام ٢٠١٧/٢٠١٨

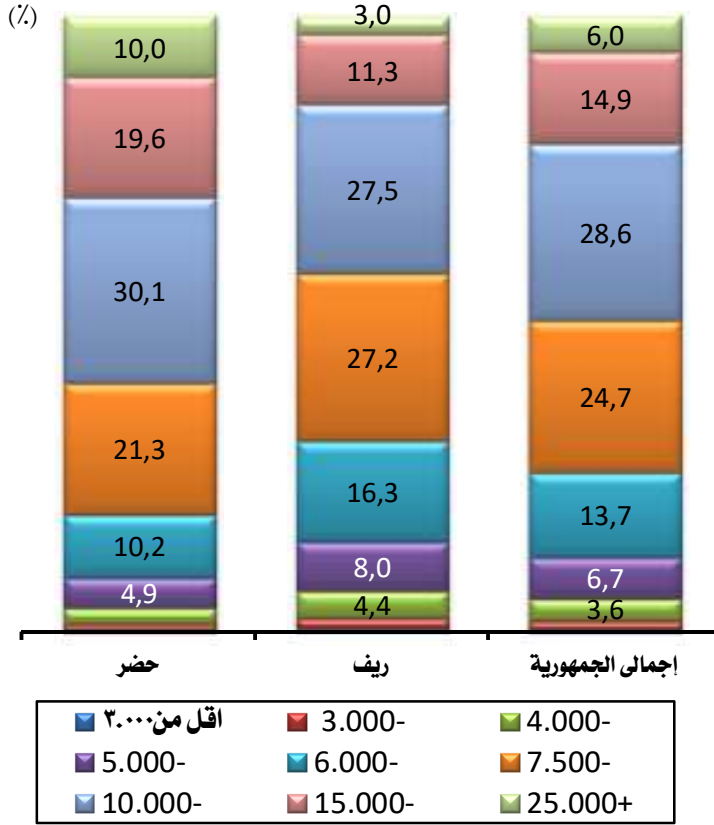

٥- فئات الإنفاق السنوي للفرد :

حضر وريف الجمهورية عام ٢٠١٧/٢٠١٨:

الفئات الإنفاقية للفرد (أقل من ١٠٠٠٠ جنيه في السنة):

- ٥.٥٪ من إجمالي الأفراد ينفقون سنوياً أقل من ٥٠٠٠ جنيه، وترتفع هذه النسب في الريف عن الحضر (٦.٧٪ بالريف مقابل ٤.٠٪ بالحضر).
- ٢٠.٤٪ من إجمالي الأفراد ينفقون سنوياً (من ٥٠٠٠ إلى أقل من ٧٥٠٠ جنيه) وترتفع هذه النسب في الريف عن الحضر (٢٤.٣٪ بالريف مقابل ١٥.١٪ بالحضر).
- ٢٤.٧٪ من إجمالي الأفراد ينفقون سنوياً (من ٧٥٠٠ إلى أقل من ١٠٠٠٠ جنيه) وترتفع هذه النسب في الريف عن الحضر (٢٧.٢٪ بالريف مقابل ٢١.٢٪ بالحضر).

الفئات الإنفاقية للفرد (١٠٠٠٠ جنيه فأكثر في السنة):

- ٢٨.٦٪ من إجمالي الأفراد ينفقون سنوياً (من ١٠٠٠٠ إلى أقل من ١٥٠٠٠ جنيه)، وترتفع هذه النسب في الحضر عن الريف (٣٠.١٪ بالحضر مقابل ٢٧.٥٪ بالريف).

- ١٤.٩٪ ينفقون (من ١٥٠٠٠ إلى أقل من ٢٥٠٠٠ جنيه). وترتفع هذه النسب في الحضر عن الريف (١٩.٦٪ في الحضر مقابل ١١.٣٪ في الريف).

- ٦.٠٪ من إجمالي الأفراد ينفقون سنوياً (٢٥٠٠٠ ألف جنيه فأكثر) وترتفع هذه النسب في الحضر عن الريف (١٠.٠٪ في الحضر مقابل ٣.٠٪ في الريف).

جدول (٣.٢) التوزيع النسبي لأفراد الأسر وفقاً لفئات الإنفاق السنوي للفرد (بالجنيه) ومحل الإقامة عام ٢٠١٧/٢٠١٨

فئات نصيب الفرد من الإنفاق السنوي للأسرة	حضر	ريف	إجمالي الجمهورية
أقل من ٣٠٠٠	٠.٣	٠.٥	٠.٤
٣٠٠٠ -	١.١	١.٨	١.٥
٤٠٠٠ -	٢.٦	٤.٤	٣.٦
٥٠٠٠ -	٤.٩	٨.٠	٦.٧
٦٠٠٠ -	١٠.٢	١٦.٣	١٢.٧
٧٥٠٠ -	٢١.٢	٢٧.٢	٢٤.٧
١٠٠٠٠ -	٣٠.١	٢٧.٥	٢٨.٦
١٥٠٠٠ -	١٩.٦	١١.٣	١٤.٩
+ ٢٥٠٠٠	١٠.٠	٣.٠	٦.٠
الإجمالي	١٠٠	١٠٠	١٠٠



تابع / القسم الثاني: الإنفاق والإستهلاك الفعلى

أقاليم الجمهورية:

- الفئات الإنفاقية للفرد (أقل من ١٠٠٠٠ جنيه فى السنة):

ارتفعت نسبة الأفراد فى الفئات الإنفاقية (أقل من ١٠٠٠٠ جنيه) فى السنة بإقاليم ريف وجه بحرى وحضر وريف وجه قبلى بالمقارنة بإقليمى المحافظات الحضرية وحضر وجه بحرى كما يلى:

- ارتفعت نسبة الأفراد فى الفئات الإنفاقية (أقل من ٥٠٠٠ جنيه) والفئة (٥٠٠٠-٧٥٠٠ جنيه) والفئة (٧٥٠٠-١٠٠٠٠ جنيه) بريف الوجه القبلى لتصل على التوالى إلى ١١.٢٪، ٣٠.٧٪، ٢٦.٠٪، ومقابل ذلك بلغت هذه النسب على ٤.٨٪، ١٣.٨٪، ١٩.٠٪ بالمحافظات الحضرية.

- الفئات الإنفاقية للفرد (١٠٠٠٠ جنيه فأكثر فى السنة):

ارتفعت نسبة الأفراد فى الفئات الإنفاقية (١٠٠٠٠ جنيه فأكثر) فى السنة لحضر وريف وجه بحرى بالمقارنة بإقاليم المحافظات الحضرية وحضر وريف وجه قبلى ومحافظات الحدود كما يلى:

- ارتفعت نسبة الأفراد فى الفئات الإنفاقية الفئة (١٠٠٠٠-١٥٠٠٠ جنيه) والفئة (١٥٠٠٠-٢٥٠٠٠ جنيه) والفئة (٢٥٠٠٠-٣٥٠٠٠ جنيه) فى المحافظات الحضرية لتصل على التوالى إلى ٢٨.٤٪، ٢٠.٦٪، ١٣.٣٪، وفى حضر وجه بحرى لتصل على التوالى إلى ٢٥.٦٪، ٢١.٧٪، ٨.٥٪.

جدول (٤-٢) التوزيع النسبي لأفراد الأسر طبقاً لفئات الإنفاق السنوي للفرد (بالجنيه) على مستوى أقاليم الجمهورية

عام ٢٠١٧/٢٠١٨

محافظة الحدود	ريف وجه قبلى	حضر وجه قبلى	ريف وجه بحرى	حضر وجه بحرى	محافظات حضرية	فئات نصيب الفرد من الإنفاق السنوى للأسرة
١.٦	١.٠	٠.٢	٠.١	٠.٠	٠.٤	أقل من ٣٠٠٠
٢.٩	٣.١	٠.٩	٠.٧	٠.٤	١.٤	٣٠٠٠-
٨.٣	٧.٢	٣.١	٢.٢	٠.٨	٣.٠	٤٠٠٠-
١٣.١	١١.٣	٧.٠	٥.٣	٢.٨	٤.٦	٥٠٠٠-
١٧.١	١٩.٤	١٢.٧	١٣.٨	٩.١	٩.٢	٦٠٠٠-
٢٤.٣	٢٦.٠	٢٥.٢	٢٨.١	٢١.٢	١٩.٠	٧٥٠٠-
٢١.٢	٢١.٦	٢٧.٨	٢٢.٣	٢٥.٦	٢٨.٤	١٠٠٠٠-
٨.٢	٨.٢	١٦.٦	١٣.٩	٢١.٧	٢٠.٦	١٥٠٠٠-
٢.٣	٢.٣	٦.٥	٢.٥	٨.٥	١٣.٣	٢٥٠٠٠+
١٠٠	١٠٠	١٠٠	١٠٠	١٠٠	١٠٠	الإجمالى



تابع / القسم الثاني: الإنفاق والإستهلاك الفعلى

شكل (١٩.٢) التوزيع النسبي لأفراد الأسر طبقاً لفئات الإنفاق السنوي للفرد (بالجنيه) على مستوى أقاليم الجمهورية عام ٢٠١٧/٢٠١٨

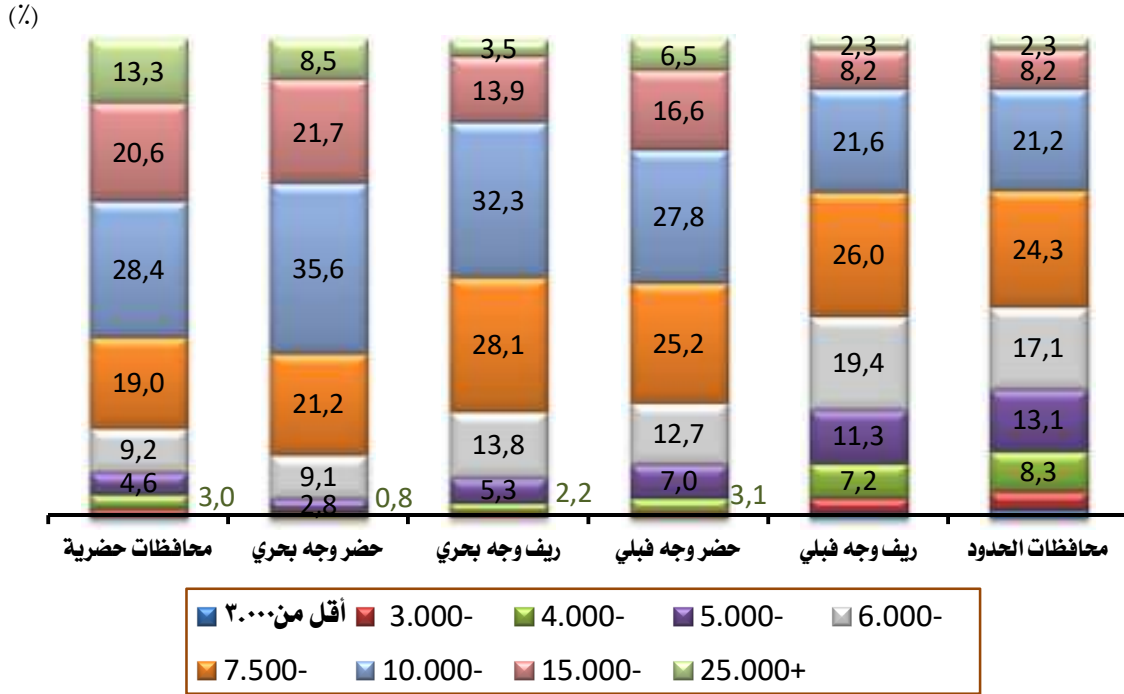

عام ٢٠١٧/٢٠١٨ بالأسعار الثابتة و عام ٢٠١٥

بالنسبة لإجمالي الجمهورية:

جدول (٥.٢) التوزيع النسبي للأفراد الأسر طبقاً لفئات الإنفاق السنوي للأسرة (بالجنيه) وفقاً لحل الإقامة عام ٢٠١٧ / ٢٠١٨ بالاسعار الثابتة و عام ٢٠١٥

فئات نصيب الفرد من الانفاق السنوي للأسرة	حضر		ريف		إجمالي الجمهورية	
	٢٠١٧	٢٠١٥	٢٠١٧	٢٠١٥	٢٠١٧	٢٠١٥
أقل من ٣٠٠٠	٢.٦	١.٥	٦.٤	٤.٤	٥.٢	٣.١
٣٠٠٠	٧.٩	٣.٨	١٣.٩	١٠.٦	١١.٤	٧.٧
٤٠٠٠	١٢.١	٨.٨	١٩.٢	١٦.٢	١٦.٢	١٣.٠
٥٠٠٠	١٢.٧	١١.٦	١٧.٠	١٧.٠	١٥.٢	١٤.٧
٦٠٠٠	١٧.٨	١٨.٣	١٧.٤	٢٠.٦	١٧.٦	١٩.٦
٧٥٠٠	١٨.٧	٢٢.٤	١٤.٩	١٧.١	١٦.٥	١٩.٤
١٠٠٠٠	١٦.٢	١٨.٧	٨.١	١٠.٠	١١.٥	١٣.٨
١٥٠٠٠	٨.٢	٩.٧	٢.٤	٣.٣	٤.٩	٦.١
٢٥٠٠٠+	٢.٨	٥.٢	٠.٧	٠.٩	١.٦	٢.٧
الإجمالي	١٠٠	١٠٠	١٠٠	١٠٠	١٠٠	١٠٠

ارتفعت نسبة افراد الأسر في الأربعة فئات الإنفاقية الصغيرة (أقل من ٣٠٠٠ جنيه، ٣٠٠٠ - أقل من ٤٠٠٠ جنيه، ٤٠٠٠ - أقل من ٥٠٠٠ جنيه، ٥٠٠٠ - أقل من ٦٠٠٠ جنيه) من ٣٨.٥٪ عام ٢٠١٥ إلى ٤٨.٠٪ عام ٢٠١٧/٢٠١٨.

في المقابل فقد حدث إنخفاض في نسبة افراد الأسر في باقي الفئات الإنفاقية الأعلى ، فنجد إنخفاض نسبة الافراد في الثلاث فئات (من ٦٠٠٠ جنيه - أقل من ١٥ ألف جنيه) من ٥٢.٨٪ عام ٢٠١٥ إلى ٤٥.٦٪ عام ٢٠١٧ / ٢٠١٨ ، وأيضاً إنخفضت نسبة الافراد في الفئات الإنفاقية (١٥ ألف جنيه فأكثر) من ٨.٨٪ عام ٢٠١٥ إلى ٦.٥٪ عام ٢٠١٧ / ٢٠١٨.

بالنسبة للحضر والريف:

يلاحظ نفس النمط السابق تقريباً بالحضر والريف. فقد ارتفعت نسبة الأفراد في الفئات الإنفاقية (أقل من ٦٠٠٠ جنيه) وفي المقابل فقد إنخفضت النسب في جميع الفئات الإنفاقية (٦٠٠٠ جنيه فأكثر).



تابع / القسم الثاني: الإنفاق والإستهلاك الفعلي

شكل (٢-٢) التوزيع النسبي لأفراد الأسر طبقاً لفئات الإنفاق السنوي للفرد (بالجنيه)
وفقاً لمحل الإقامة عام ٢٠١٧/٢٠١٨ بالاسعار الثابتة و عام ٢٠١٥

إجمالي الجمهورية

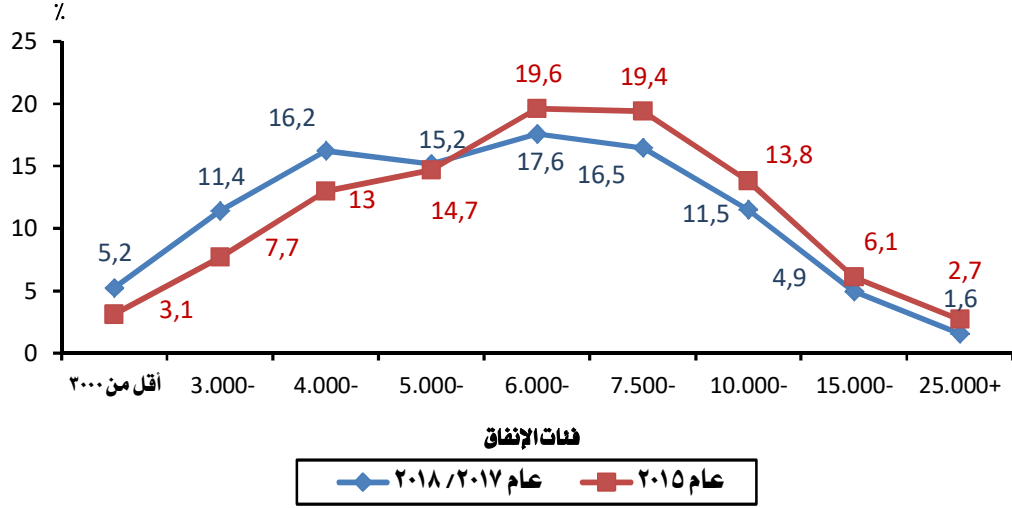

الريف

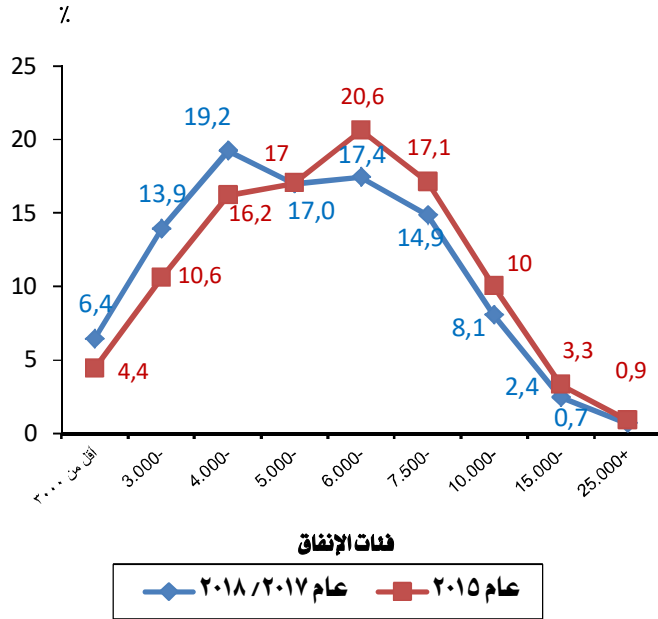

الحضر

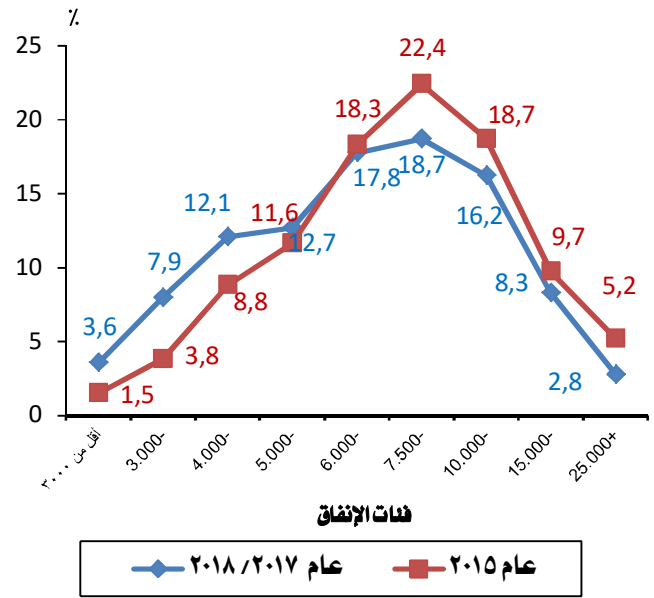



تابع / القسم الثاني: الإنفاق والإستهلاك الفعلى

شكل (٢١-٢) نسبة نصيب الفرد من الإستهلاك /
الإنفاق الى الإنفاق الكلى للأسرة وفقاً لاقسام
الإنفاق الرئيسية عام ٢٠١٥ وعام ٢٠١٧/٢٠١٨
بالأسعار الجارية

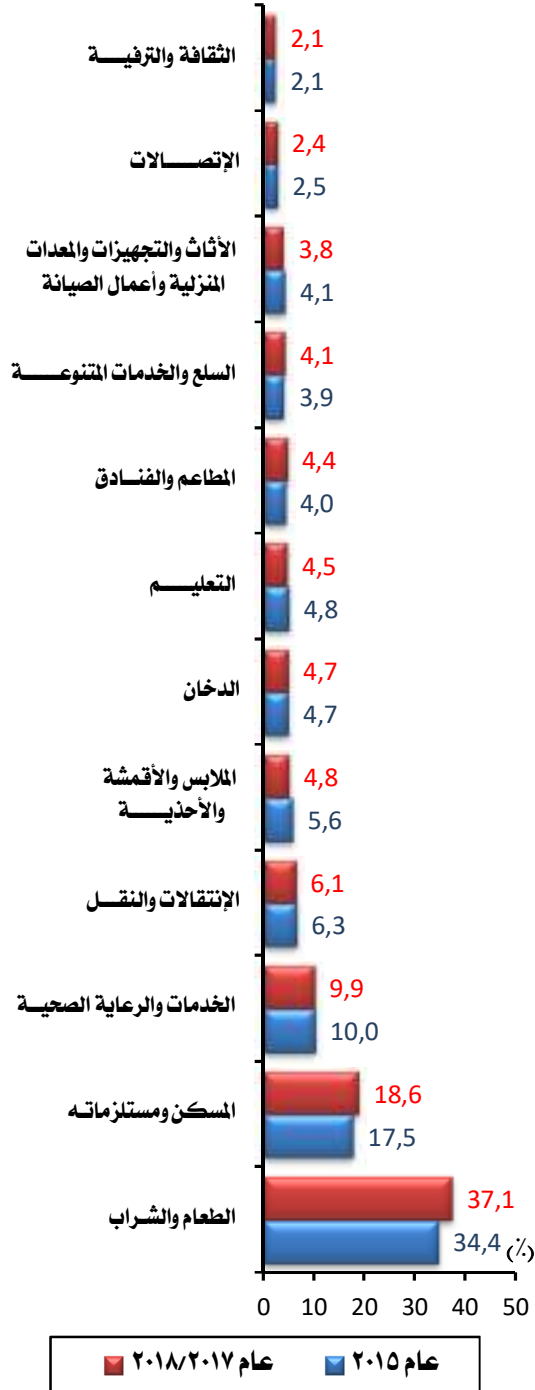

٦- تطور نصيب الفرد من (الإستهلاك / الإنفاق) إلى الإنفاق الكلى للأسرة وفقاً لاقسام الإنفاق الرئيسية:

بالأسعار الجارية:

- انخفاض نسبة نصيب الفرد من الإنفاق على كل من مجموعات الخدمات والرعاية الصحية، الإنتقالات، الملابس، التعليم، الأثاث، الإتصالات كما يلي:

- ٩.٩٪ للخدمات والرعاية الصحية عام ٢٠١٧/٢٠١٨ مقابل ١٠.٠٪ عام ٢٠١٥.
- ٦.١٪ للإنتقالات والنقل عام ٢٠١٧/٢٠١٨ مقابل ٦.٣٪ عام ٢٠١٥.
- ٤.٨٪ للملابس عام ٢٠١٧/٢٠١٨ مقابل ٥.٦٪ عام ٢٠١٥.
- ٤.٥٪ للتعليم عام ٢٠١٧/٢٠١٨ مقابل ٤.٨٪ عام ٢٠١٥.
- ٣.٨٪ للأثاث عام ٢٠١٧/٢٠١٨ مقابل ٤.١٪ عام ٢٠١٥.
- ٢.٤٪ للإتصالات عام ٢٠١٧/٢٠١٨ مقابل ٢.٥٪ عام ٢٠١٥.

- ارتفاع نسبة نصيب الفرد من الإنفاق على باقى المجموعات الأخرى كما يلي:

- ٣٧.١٪ للطعام والشراب عام ٢٠١٧/٢٠١٨ مقابل ٣٤.٤٪ عام ٢٠١٥.
- ١٨.٦٪ للمسكن ومستلزماته عام ٢٠١٧/٢٠١٨ مقابل ١٧.٥٪ عام ٢٠١٥.
- ٤.٤٪ للمطاعم والفنادق عام ٢٠١٧/٢٠١٨ مقابل ٤.٠٪ عام ٢٠١٥.
- ٤.١٪ للسلع والخدمات المتنوعة عام ٢٠١٧/٢٠١٨ مقابل ٣.٩٪ عام ٢٠١٥.



تابع / القسم الثاني: الإنفاق والإستهلاك الفعلى

بالأسعار الثابتة:

شكل (٢٢.٢) نسبة نصيب الفرد من الإستهلاك /
الإنفاق الى الإنفاق الكلى للأسرة وفقاً لمجموعات
الإنفاق الرئيسية

عام ٢٠١٧/٢٠١٨ بالأسعار الثابتة عام ٢٠١٥



- **إنخفاض نسبة نصيب الفرد من الإنفاق على كل من مجموعات الطعام والشراب والمشروبات الكحولية والدخان ، والملابس والأقمشة والأحذية ، الأثاث، الإنتقالات، الثقافة والترفيه، الخدمات والرعاية الصحية كما يلي:**

• ٣٣.٧٪ للطعام والشراب عام ٢٠١٧/٢٠١٨ مقابل ٣٤.٤٪ عام ٢٠١٥.

• ٩.٧٪ للخدمات والرعاية الصحية عام ٢٠١٧/٢٠١٨ مقابل ١٠.٠٪ عام ٢٠١٥.

• ٦.٢٪ للإنتقالات والنقل عام ٢٠١٧/٢٠١٨ مقابل ٦.٣٪ عام ٢٠١٥.

• ٤.٩٪ للملابس والأقمشة والأحذية عام ٢٠١٧/٢٠١٨ مقابل ٥.٦٪ عام ٢٠١٥.

• ٤.٥٪ للدخان عام ٢٠١٧/٢٠١٨ مقابل ٤.٧٪ للدخان عام ٢٠١٥.

• ٣.٧٪ للأثاث عام ٢٠١٧/٢٠١٨ مقابل ٤.١٪ عام ٢٠١٥.

• ٢.٠٪ للثقافة والترفيه عام ٢٠١٧/٢٠١٨ مقابل ٢.١٪ عام ٢٠١٥.

- **ارتفاع نسبة نصيب الفرد من الإنفاق على مجموعات المسكن ومستلزماته، الصحة، الإتصالات، المطاعم والفنادق، الإنتقالات والنقل، والتعليم كما يلي:**

• ٢١.٢٪ للمسكن ومستلزماته عام ٢٠١٧/٢٠١٨ مقابل ١٧.٥٪ عام ٢٠١٥.

• ٤.٩٪ للتعليم عام ٢٠١٧/٢٠١٨ مقابل ٤.٨٪ عام ٢٠١٥.

• ٤.٣٪ للمطاعم والفنادق عام ٢٠١٧/٢٠١٨ مقابل ٤٪ عام ٢٠١٥.

• ٣.٤٪ للاتصالات عام ٢٠١٧/٢٠١٨ مقابل ٢.٥٪ عام ٢٠١٥.



تابع / القسم الثاني: الإنفاق والاستهلاك الفعلي

جدول (٦.٢) نسبة نصيب الفرد من الإستهلاك/ الإنفاق الى الإنفاق الكلى للأسرة طبقاً لمجموعات الإنفاق الرئيسية ومحل الإقامة عام ٢٠١٥ وعام ٢٠١٧/٢٠١٨

٢٠١٨/٢٠١٧			عام ٢٠١٨/٢٠١٧			عام ٢٠١٥			مجموعات الإنفاق الرئيسية
بالأسعار الثابتة			بالأسعار الجارية			(فترة الأساس)			
اجمالي الجمهورية	ريف	حضر	اجمالي الجمهورية	ريف	حضر	اجمالي الجمهورية	ريف	حضر	
٣٣.٧	٣٦.٨	٣٠.٧	٣٧.١	٤٠.٢	٣٣.٩	٣٤.٤	٣٨.٩	٣٠.٤	الطعام والشرب
٤.٥	٤.٨	٤.٢	٤.٧	٥.٠	٤.٥	٤.٧	٤.٩	٤.٥	المشروبات الكحولية والدخان
٤.٩	٥.٣	٤.٥	٤.٨	٥.١	٤.٥	٥.٦	٦.١	٥.٣	الملابس والأقمشة والأحذية
٢١.٢	١٩.٧	٢٢.٦	١٨.٦	١٧.٠	٢٠.١	١٧.٥	١٥.٨	١٩.٠	المسكن ومستلزماته
٣.٧	٣.٨	٣.٧	٣.٨	٣.٩	٣.٨	٤.١	٤.٢	٤.٠	الأثاث والتجهيزات والمعدات المنزلية وأعمال الصيانة
٩.٧	٩.٨	٩.٦	٩.٩	١٠.٢	٩.٦	١٠.٠	١٠.٠	١٠.١	الخدمات والرعاية الصحية
٦.٢	٥.٧	٦.٧	٦.١	٥.٤	٦.٧	٦.٣	٥.١	٧.٤	الانتقالات والنقل
٣.٤	٢.٨	٣.٩	٢.٤	١.٩	٢.٨	٢.٥	٢.٠	٢.٩	الاتصالات
٢.٠	١.٩	٢.٢	٢.١	٢.٠	٢.٢	٢.١	١.٩	٢.٢	الثقافة والترفيه
٤.٩	٣.٦	٦.١	٤.٥	٣.٣	٥.٦	٤.٨	٣.٣	٦.١	التعليم
٤.٣	٣.٧	٤.٩	٤.٤	٣.٦	٥.٢	٤.٠	٣.٢	٤.٧	المطاعم والفنادق
٣.٨	٤.٠	٣.٧	٤.١	٤.٣	٣.٩	٣.٩	٣.٧	٤.٠	السلع والخدمات المتنوعة
١٠٢.٤	١٠١.٩	١٠٢.٨	١٠٢.٤	١٠١.٩	١٠٢.٩	٩٩.٩	٩٩.٠	١٠٠.٦	الإستهلاك الفعلي*
٣.٢	٣.٥	٣.٠	٣.٣	٣.٦	٣.٠	٢.٦	٢.٣	٢.٨	التحويلات العينية
٣.٦	٤.٤	٢.٨	٣.٧	٤.٥	٢.٩	٢.٣	٢.٩	١.٨	تحويلات بطاقة التمويل وفرق الخبز
٩٥.٥	٩٤.٠	٩٧.٠	٩٥.٤	٩٣.٨	٩٦.٩	٩٥.٠	٩٣.٨	٩٦.٠	الإنفاق الإستهلاكي السنوي
٤.٥	٦.٠	٣.٠	٤.٦	٦.٢	٣.١	٥.٠	٦.٢	٤.٠	المدفوعات التحويلية
١٠٠	١٠٠	١٠٠	١٠٠	١٠٠	١٠٠	١٠٠	١٠٠	١٠٠	الإنفاق الكلى السنوي**

* مساوياً (الإنفاق الإستهلاكي للأسرة + التحويلات العينية والدعم)

** مساوياً (الإنفاق الإستهلاكي للأسرة + الإنفاق غير الإستهلاكي)

القسم الثالث

نمط الإستهلاك والإنفاق على أقسام
الإنفاق الرئيسية



القسم الثالث: نمط الإستهلاك والإنفاق على بنود أقسام الإنفاق الرئيسية

١- التوزيع النسبي للإستهلاك الفعلي السنوي للأسرة على مجموعة الطعام والشراب :

- ١٩٠٥١.٤ جنييه متوسط الإستهلاك الفعلي على مجموعة الطعام والشراب عام ٢٠١٨/٢٠١٧ بنسبة ٣٧.١٪ من إجمالي الإنفاق الكلي السنوي للأسرة. مقابل ٣٤.٤٪ عام ٢٠١٥.
- ٢٧.٨٪ نسبة إستهلاك اللحوم من إجمالي الإستهلاك على الطعام والشراب عام ٢٠١٨/٢٠١٧ مقابل ٢٩.٨٪ عام ٢٠١٥، وهي أعلى نسبة إستهلاك في هذه المجموعة.
- ١٤.٢٪ نسبة إستهلاك الخضار عام ٢٠١٨/٢٠١٧ مقابل ١٣.٩٪ عام ٢٠١٥ وهي تحتل المرتبة الثانية في الإستهلاك يليها نسبة إستهلاك الحبوب والخبز ١٣.٠٪ ونسبة إستهلاك الألبان والجبن والبيض ١٢.٥٪.

شكل (١-٣) التوزيع النسبي للإستهلاك الفعلي السنوي للأسرة على بنود مجموعة الطعام والشراب عام ٢٠١٨/٢٠١٧

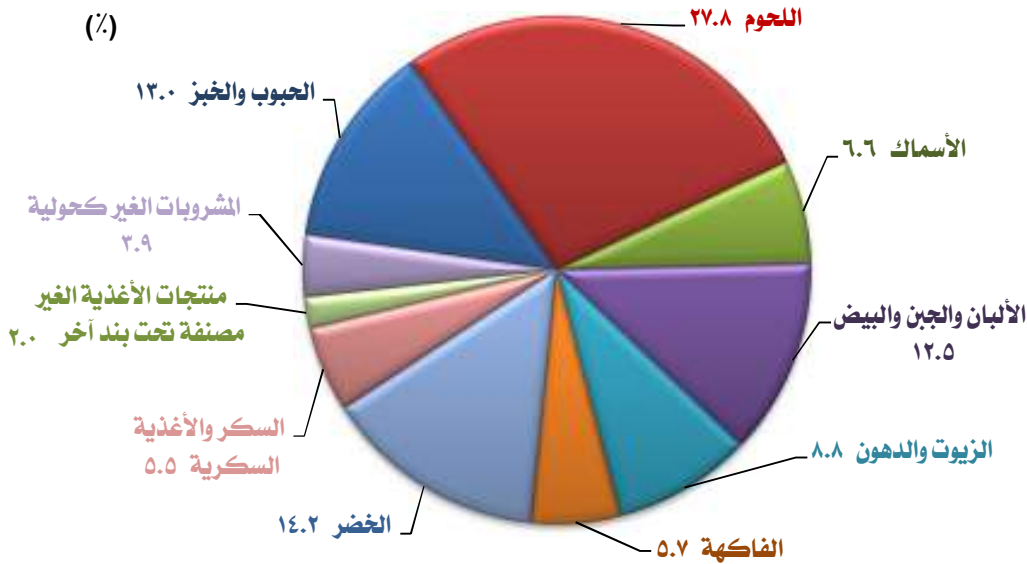

شكل (٢-٣) التوزيع النسبي للإستهلاك الفعلي السنوي للأسرة على بنود مجموعة الطعام والشراب عام ٢٠١٨/٢٠١٧ وعام ٢٠١٥

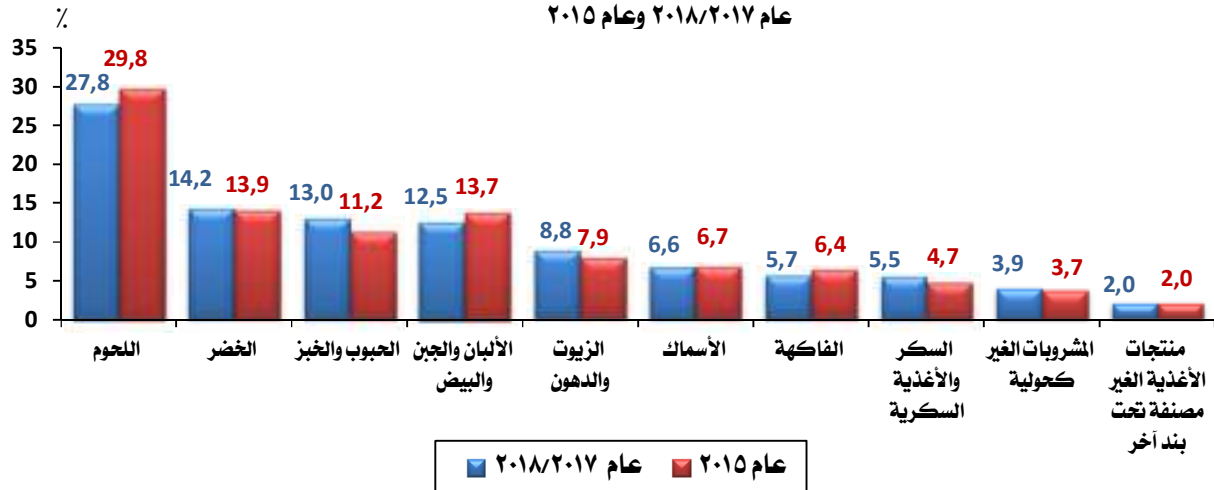



تابع / القسم الثالث: نمط الإستهلاك والإنفاق على بنود أقسام الإنفاق الرئيسية

حضر وريف الجمهورية :

- يختلف نمط إستهلاك بنود مجموعة الطعام والشراب بعض الشيء بين كل من الحضر والريف، حيث ترتفع نسبة إستهلاك كل من اللحوم والأسماك الألبان والجبن والبيض بالحضر مقارنة بالريف، بينما ترتفع نسبة إستهلاك باقى البنود (الخضر، الحبوب والخبز، الزيوت والدهون، السكر والأغذية السكرية) فى الريف عن الحضر.

شكل (٣-٣) التوزيع النسبي للإستهلاك الفعلي السنوي للأسرة على بنود مجموعة الطعام والشراب وفقاً لمحل الإقامة عام ٢٠١٧/٢٠١٨

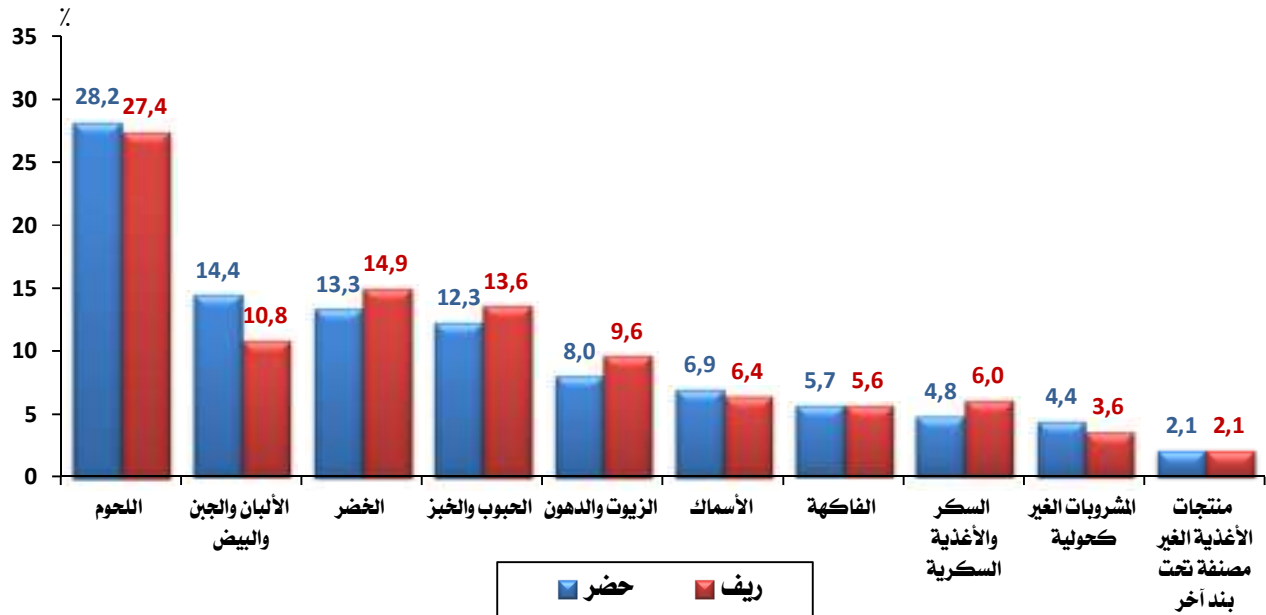



تابع / القسم الثالث: نمط الإستهلاك والإنفاق
على بنود أقسام الإنفاق الرئيسية

شكل (٤-٣) التوزيع النسبي للإنفاق السنوي للأسرة على الخدمات والرعاية الصحية وفقاً لبنوده ومحل الإقامة عام ٢٠١٨/٢٠١٧

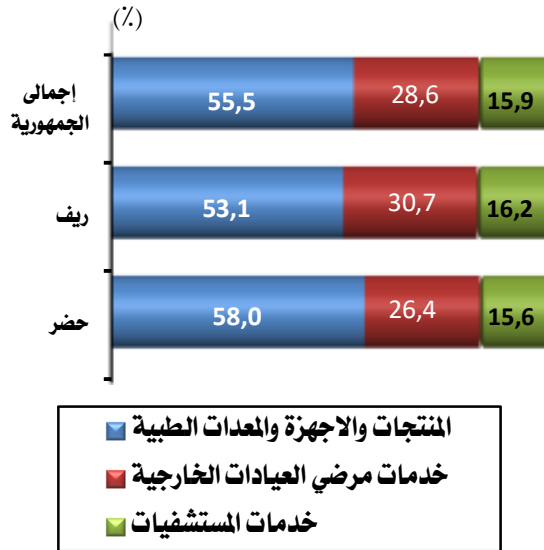

٢- المتوسط والتوزيع النسبي للإنفاق السنوي للأسرة على الخدمات والرعاية الصحية :

إجمالي الجمهورية :

- ٥٠٩٥.٢ جنيه متوسط الإنفاق السنوي للأسرة على الخدمات والرعاية الصحية عام ٢٠١٨/٢٠١٧ بنسبة إنفاق قدرها ٩.٩٪ من إجمالي إنفاق الأسرة.
- ٥٥.٥٪ نسبة الإنفاق على المنتجات والأجهزة والمعدات الطبية عام ٢٠١٨/٢٠١٧ مقابل ٥٠.٨٪ عام ٢٠١٥.
- ٢٨.٦٪ نسبة الإنفاق على خدمات مرضى العيادات الخارجية عام ٢٠١٨/٢٠١٧ مقابل ٣١.٥٪ عام ٢٠١٥.
- ١٥.٩٪ نسبة الإنفاق على خدمات المستشفيات عام ٢٠١٨/٢٠١٧ مقابل ١٧.٧٪ عام ٢٠١٥.

حضر وريف الجمهورية عام ٢٠١٧ / ٢٠١٨

شكل (٥-٣) التوزيع النسبي للإنفاق السنوي للأسرة على الخدمات والرعاية الصحية وفقاً لبنوده عام ٢٠١٧ / ٢٠١٨ و عام ٢٠١٥

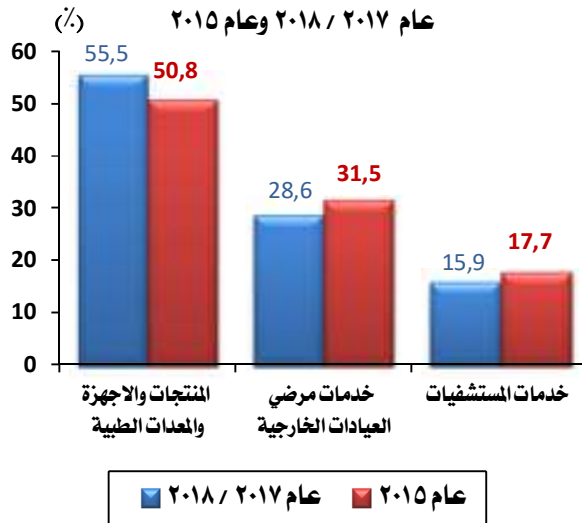

- ٥٣٩٢.٥ جنيه متوسط الإنفاق السنوي للأسرة على الخدمات والرعاية الصحية في الحضر مقابل ٤٨٤٢.٤ جنيه في الريف .
- ٥٨.٠٪ نسبة الإنفاق على المنتجات والأجهزة والمعدات الطبية في الحضر مقابل ٥٢.١٪ في الريف.
- ٢٦.٤٪ نسبة الإنفاق على خدمات مرضى العيادات الخارجية في الحضر مقابل ٣٠.٧٪ في الريف .
- ١٥.٦٪ نسبة الإنفاق على خدمات المستشفيات بالحضر مقابل ١٦.٢٪ في الريف.



تابع / القسم الثالث: نمط الإستهلاك والإنفاق على بنود أقسام الإنفاق الرئيسية

شكل (٦.٣) نسبة الإنفاق السنوي للأسرة على الخدمات
والرعاية الصحية الى إجمالي الإنفاق الكلي

محافظات الجمهورية:

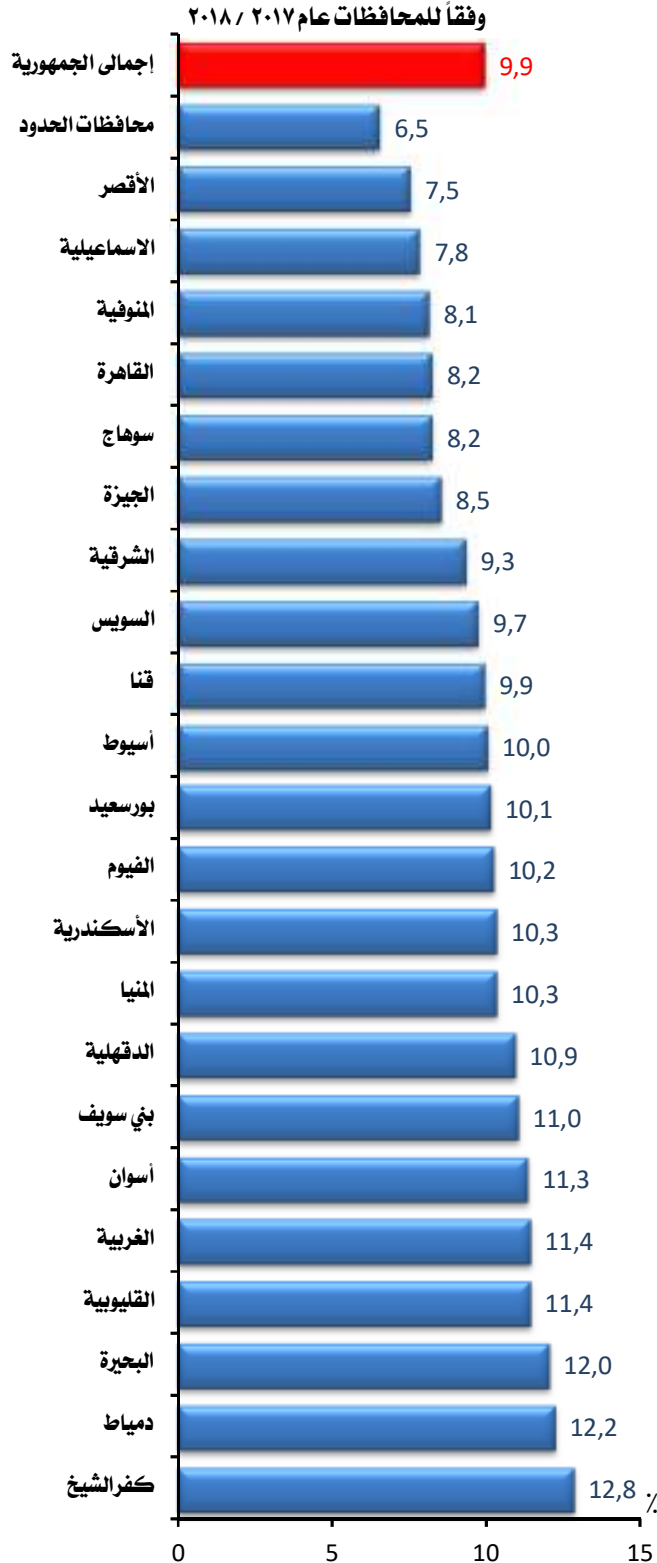

- ٦.٥٪ أقل نسبة إنفاق على الخدمات والرعاية الصحية في محافظات الحدود تليها محافظة الأقصر بنسبة ٧.٥٪ ثم محافظة الإسماعيلية ٧.٨٪ ثم محافظة المنوفية ٨.١٪ ثم محافظتى القاهرة وسوهاج (٨.٢٪ لكل منهما).
- ١٢.٨٪ أعلى نسبة إنفاق على الخدمات والرعاية الصحية فى محافظة كفرالشيخ، تليها محافظة دمياط بنسبة ١٢.٢٪، البحيرة بنسبة ١٢.٠٪.



تابع / القسم الثالث: نمط الإنفاق والاستهلاك والإنفاق على بنود أقسام الإنفاق الرئيسية

٣- الإنفاق على المسكن:

إجمالي الجمهورية:

شكل (٧-٣) التوزيع النسبي للإنفاق السنوي للأسرة على المسكن ومستلزماته وفقاً لبنوده ومحل الإقامة عام ٢٠١٨/٢٠١٧

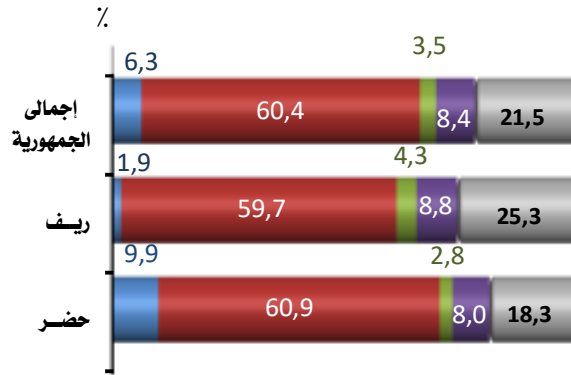

- الإيجارات الفعلية
- الإيجارات المحتسبة
- صيانة واصلاح المسكن
- المياه والخدمات المتنوعة المتصلة بالمسكن
- الكهرباء والغاز

● ٩٥٣٧ جنييه متوسط الإنفاق السنوي للأسرة على المسكن ومستلزماته عام ٢٠١٨/٢٠١٧، بنسبة إنفاق قدرها ١٨.٦٪ من إجمالي إنفاق الأسرة. ويأتي في المرتبة الثانية بعد الإنفاق على الطعام والشراب.

● ٦٠.٤٪ نسبة الإنفاق على الإيجارات المحتسبة (قيمة الإيجار المقدر للوحدات السكنية المملوكة لشاغليها أو المعطاة لهم كميزة عينية أو هبة) من إجمالي إنفاق الأسرة على المسكن ومستلزماته عام ٢٠١٧/٢٠١٨ مقابل ٦٧.١٪ عام ٢٠١٥.

● ٢١.٥٪ نسبة الإنفاق على الكهرباء والغاز وأنواع الوقود الأخرى عام ٢٠١٧/٢٠١٨ مقابل ١٦.٤٪ عام ٢٠١٥.

● ٨.٤٪ نسبة الإنفاق على المياه والخدمات المتنوعة المتصلة بالمسكن عام ٢٠١٧/٢٠١٨ مقابل ٦.٩٪ عام ٢٠١٥.

● ٦.٣٪ نسبة الإنفاق على الإيجارات الفعلية (قيمة الإيجار الذي يدفعه المستأجرون لمالك المسكن سواء كان مسكناً أساسياً أو ثانوياً) عام ٢٠١٧/٢٠١٨ مقابل ٦.٦٪ عام ٢٠١٥.

شكل (٨-٣) التوزيع النسبي للإنفاق السنوي للأسرة على المسكن ومستلزماته وفقاً لبنوده عام ٢٠١٨/٢٠١٧ وعام ٢٠١٥

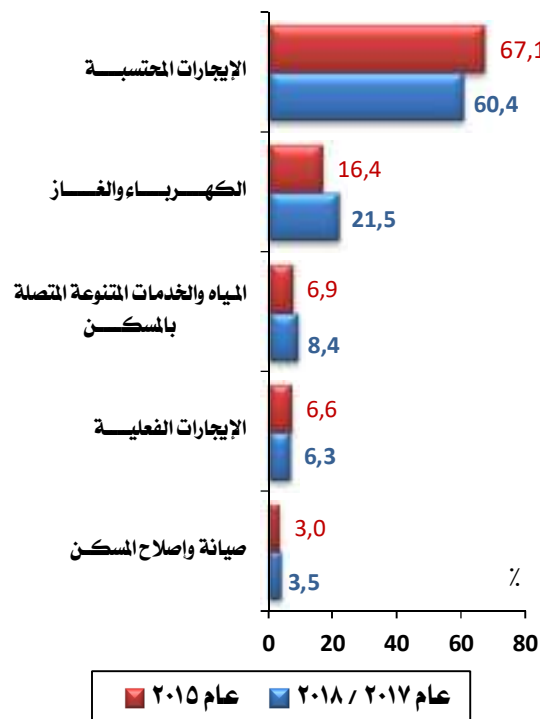

حضر وريف الجمهورية عام ٢٠١٧/٢٠١٨:

● ١١٢٩١.٢ جنييه متوسط الإنفاق السنوي للأسرة على المسكن ومستلزماته في الحضر مقابل ٨٠٥١.٢ جنييه في الريف.

● ٦٠.٩٪ نسبة الإنفاق على الإيجارات المحتسبة في الحضر من إجمالي إنفاق الأسرة على المسكن ومستلزماته مقابل ٥٩.٧٪ في الريف.

● ١٨.٣٪ نسبة المنفق على الكهرباء والغاز وأنواع الوقود الأخرى في الحضر مقابل ٢٥.٣٪ في الريف.

● ٩.٩٪ نسبة الإيجارات الفعلية في الحضر مقابل ١.٩٪ في الريف.

● ٨.٠٪ نسبة المنفق على المياه والخدمات المتنوعة المتصلة بالمسكن في الحضر مقابل ٨.٨٪ في الريف.

● ٢.٨٪ نسبة الإنفاق على صيانة واصلاح المسكن في الحضر، مقابل ٤.٣٪ في الريف.



تابع / القسم الثالث: نمط الإنفاق والإستهلاك والإنفاق على بنود أقسام الإنفاق الرئيسية

محافظات الجمهورية:

شكل (٩-٣) نسبة الإنفاق السنوى للأسرة على المسكن
ومستلزماته لإجمالى الإنفاق الكلى
وفقاً للمحافظات عام ٢٠١٧ / ٢٠١٨

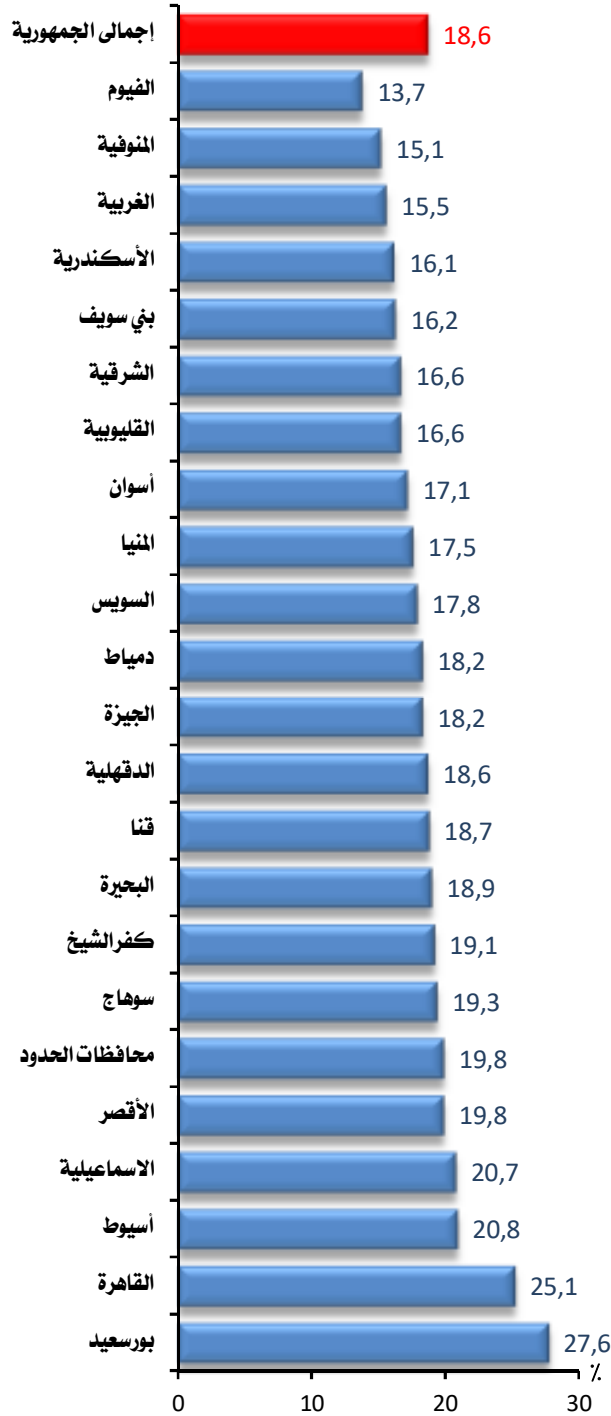

- ١٣.٧٪ أقل إنفاق على المسكن فى محافظة الفيوم، تليها محافظات المنوفية بنسبة ١٥.١٪، الغربية بنسبة ١٥.٥٪، الإسكندرية ١٦.١٪، بني سويف ١٦.٢٪.
- ٢٧.٦٪ أعلى نسبة إنفاق على المسكن فى محافظة بورسعيد تليها محافظات القاهرة بنسبة ٢٥.١٪.
- حوالى ٢١٪ نسبة الانفاق على المسكن فى محافظتى أسيوط والإسماعيلية.
- حوالى ٢٠٪ نسبة الإنفاق على المسكن فى محافظة الأقصر ومحافظات الحدود.
- حوالى ١٩٪ فى محافظات سوهاج، كفر الشيخ، البحيرة، قنا والدقهلية.



تابع / القسم الثالث: نمط الإنفاق والإهلاك والإنتاج على بنود أقسام الإنفاق الرئيسية

٣- إنفاق الأسرة المصرية على التعليم:

أ. متوسط الإنفاق السنوي للأسرة على التعليم (للأسر التي لديها أفراد ملتحقين بالتعليم):

إجمالي الجمهورية:

• ٥١٨٤.٢ جنيهه متوسط الإنفاق السنوي للأسرة على التعليم (للأسر التي لديها أفراد ملتحقين بالتعليم) بنسبة ٩.٢٪ لإجمالي الجمهورية.

حضر وريف الجمهورية:

• ٧١٨٩.١ جنيهه متوسط إنفاق الأسرة على التعليم (للأسر التي لديها أفراد ملتحقين بالتعليم) في الحضر بنسبة ١١.٥٪ مقابل ٣٦٩٨.١ جنيهه في الريف بنسبة ٧.٠٪.

ب. التوزيع النسبي للإنفاق السنوي للأسرة على التعليم (للأسر التي لديها أفراد ملتحقين بالتعليم) وفقاً لبنود الإنفاق ومحل الإقامة:

إجمالي الجمهورية:

• ٣٠.٨٪ نسبة الإنفاق على المصروفات والرسوم الدراسية.

• ٣٧.٧٪ نسبة الإنفاق على الدروس الخصوصية ومجموعات التقوية.

• ١٤.٢٪ نسبة الإنفاق على كل من الكتب المدرسية والأدوات المكتبية، ٩.٤٪ مصاريف الانتقالات.

• ٥.٧٪ نسبة الإنفاق على الملابس والشحن المدرسية.

حضر وريف الجمهورية:

• ٤٠.٩٪ نسبة الإنفاق على المصروفات والرسوم الدراسية في الحضر مقابل ١٦.٣٪ في الريف.

• ٣٢.٢٪ نسبة الإنفاق على الدروس الخصوصية ومجموعات التقوية في الحضر مقابل ٤٥.٦٪ في الريف.

• ١١.٧٪ نسبة الإنفاق على الكتب المدرسية والأدوات المكتبية في الحضر مقابل ١٧.٨٪ في الريف.

• ٨.٧٪ نسبة الإنفاق على مصاريف الانتقالات في الحضر مقابل ١٠.٦٪ في الريف.

• ٤.٧٪ نسبة الإنفاق على الملابس والشحن المدرسية في الحضر مقابل ٧.٣٪ في الريف.

شكل (١٠-٣) متوسط الإنفاق السنوي للأسرة على التعليم (للأسر التي لديها أفراد ملتحقين بالتعليم) عام ٢٠١٧/٢٠١٨

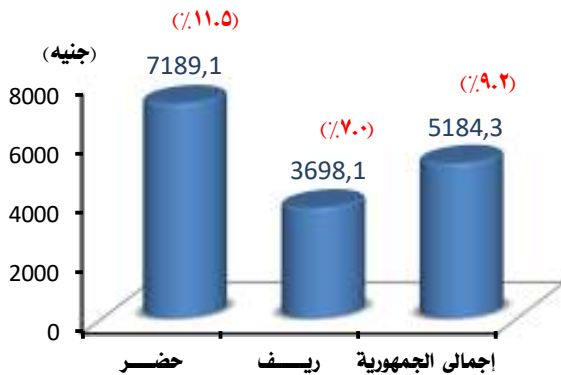

شكل (١١-٣) التوزيع النسبي للإنفاق السنوي للأسرة على التعليم (للأسر التي لديها أفراد ملتحقين بالتعليم) وفقاً لبنود الإنفاق عام ٢٠١٧/٢٠١٨

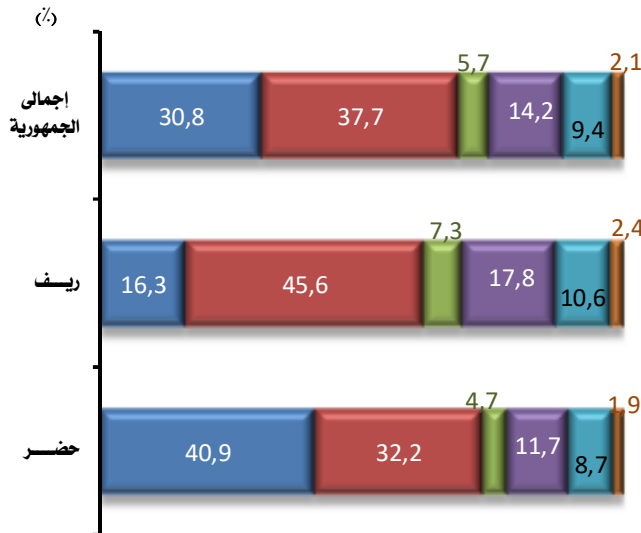



تابع / القسم الثالث: نمط الإستهلاك والإنفاق على بنود أقسام الإنفاق الرئيسية

شكل (١٢-٣) نسبة الإنفاق السنوي للأسرة على التعليم
(للأسر التي لديها أفراد ملتحقين بالتعليم) لإجمالي
الإنفاق الكلي وفقاً للمحافظات عام ٢٠١٧/٢٠١٨

محافظات الجمهورية:

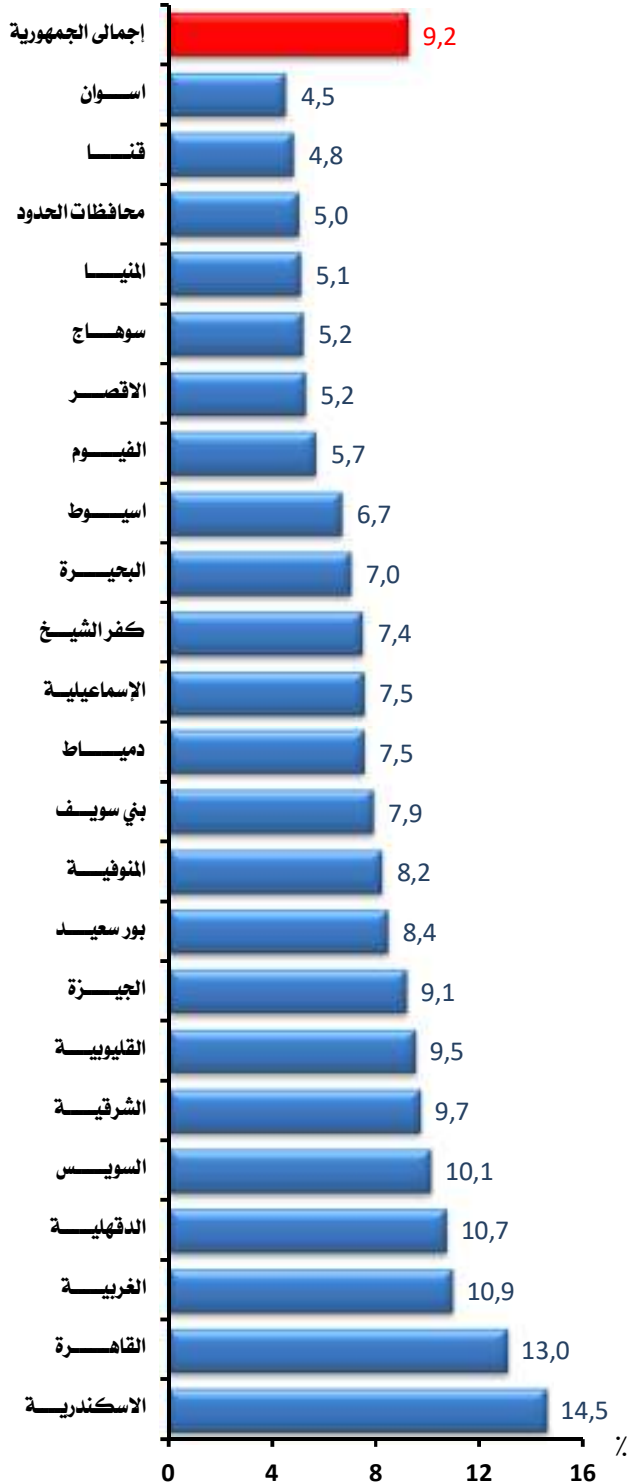

- ٤.٥٪ أقل نسبة إنفاق على التعليم (للأسر التي لديها أفراد ملتحقين بالتعليم) في محافظة أسوان، يليها محافظة قنا بنسبة ٤.٨٪، ثم محافظات الحدود بنسبة ٥٪.
- ١٤.٥٪ أعلى نسبة إنفاق على التعليم (للأسر التي لديها أفراد ملتحقين بالتعليم) في محافظة الإسكندرية، يليها محافظة القاهرة بنسبة ١٣.٠٪، ثم محافظات الغربية، الدقهلية، السويس، الشرقية، القاينوية، الجيزة بنسب تراوحت بين ٩ – ١١٪.



تابع / القسم الثالث: نمط الإنفاق والإنتاج على بنود أقسام الإنفاق الرئيسية

جدول (١-٣) التوزيع النسبي للأفراد الملتحقين بالتعليم وإنفاق الأسرة وفقاً لنوع التعليم ومحل الإقامة عام ٢٠١٧/٢٠١٨

نوع التعليم	حضر		ريف		إجمالي الجمهورية	
	% ملتحقين بالتعليم	% إنفاق الأسر على التعليم	% ملتحقين بالتعليم	% إنفاق الأسر على التعليم	% ملتحقين بالتعليم	% إنفاق الأسر على التعليم
حكومي	٨٢.٤	٥٦.٨	٩٠.٠	٨٥.٠	٨٦.٩	٦٨.٦
أزهري	٣.٦	١.٦	٧.٣	٥.٥	٥.٨	٣.٢
خاص	١٤.٠	٤١.٦	٢.٧	٩.٥	٧.٣	٢٨.٢
الأجمالي	١٠٠	١٠٠	١٠٠	١٠٠	١٠٠	١٠٠

جـ - التوزيع النسبي للإنفاق السنوي للأسرة على التعليم (للأسر التي لديها أفراد ملتحقين بالتعليم) وفقاً لنوع التعليم ومحل الإقامة:

إجمالي الجمهورية:

- ٦٨.٦٪ نسبة الإنفاق للأسر التي لديها أفراد ملتحقين بالتعليم الحكومي.
- ٢٨.٢٪ نسبة الإنفاق للأسر التي لديها أفراد ملتحقين بالتعليم الخاص.
- ٣.٢٪ نسبة الإنفاق للأسر التي لديها أفراد ملتحقين بالتعليم الأزهرى.

حضر وريف الجمهورية:

- ٥٦.٨٪ نسبة الإنفاق للأسر التي لديها أفراد ملتحقين بالتعليم الحكومي فى الحضر مقابل ٨٥.٠٪ فى الريف.
- ٤١.٦٪ نسبة الإنفاق للأسر التي لديها أفراد ملتحقين بالتعليم الخاص فى الحضر مقابل ٩.٥٪ فى الريف.
- ١.٦٪ نسبة الإنفاق للأسر التي لديها أفراد ملتحقين بالتعليم الأزهرى فى الحضر مقابل ٥.٥٪ فى الريف.

٨٦.٩٪ طاقة إستيعاب التعليم الحكومي من اجمالي التلاميذ مقابل ٧.٣٪ للتعليم الخاص ، ٥.٨٪ بالتعليم الأزهرى.

شكل (١٣-٢) متوسط نصيب الطالب من الإنفاق السنوي على التعليم (للأسر التي لديها أفراد ملتحقين بالتعليم) وفقاً لنوع التعليم ومحل الإقامة عام ٢٠١٧/٢٠١٨

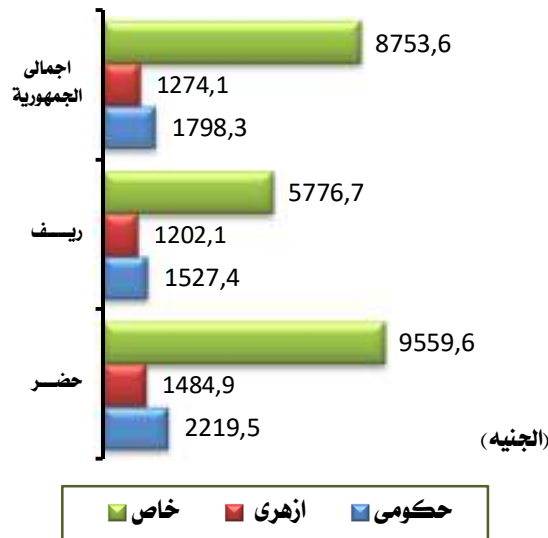

د - متوسط نصيب الطالب من الإنفاق السنوي على التعليم (للأسر التي لديها أفراد ملتحقين بالتعليم) وفقاً لنوع التعليم ومحل الإقامة:

إجمالي الجمهورية:

- ٨٧٥٢.٦ جنيهه متوسط نصيب الطالب من إنفاق الأسرة على الملتحقين بالتعليم الخاص
- ١٧٩٨.٣ جنيهه متوسط نصيب الطالب من إنفاق الأسرة على الملتحقين بالتعليم الحكومي
- ١٢٧٤.١ جنيهه متوسط نصيب الطالب من إنفاق الأسرة على الملتحقين بالتعليم الأزهرى.



حضر وريف الجمهورية

- ٢٢١٩.٥ جنيه متوسط نصيب الطالب من إنفاق الأسرة على المتحقين بالتعليم الحكومى فى الحضرة، مقابل ١٥٢٧.٤ جنيه فى الريف.
- ٩٥٥٩.٦ جنيه متوسط نصيب الطالب من إنفاق الأسرة على المتحقين بالتعليم الخاص فى الحضرة، مقابل ٥٧٧٦.٧ جنيه فى الريف.
- ١٤٨٤.٩ جنيه متوسط نصيب الطالب من إنفاق الأسرة على المتحقين بالتعليم الأزهرى فى الحضرة، مقابل ١٢٠٢.١ جنيه فى الريف.

متوسط نصيب الطالب من الإنفاق السنوى للأسرة على المتحقين بالتعليم الخاص يعادل حوالى ٥ أمثال نصيب الطالب من الإنفاق السنوي للأسرة على المتحقين بالتعليم الحكومى

القسم الرابع

مستويات المعيشة
وفقاً لشرائح الإنفاق العشرية



القسم الرابع: مستويات المعيشة وفقاً لشرائح الإنفاق العشرية

لقياس العدالة في التوزيع فقد تم تقسيم الأفراد على عشر شرائح إنفاقية متساوية في عدد الأفراد باستخدام نصيب الفرد من الإنفاق السنوي، تضم كل شريحة ١٠٪ من إجمالي الأفراد (عشيرات) وذلك بعد ترتيبهم تصاعدياً طبقاً لقيمة الاستهلاك السنوي للفرد داخل الأسرة، مثلاً يعد العشير الأول الذي يضم (أقل من ١٠٪) من السكان إنفاقاً وهي أفقر شريحة إنفاقية، أما العشير العاشر والآخر والذي يضم (أعلى ١٠٪ من السكان) هو أغنى شريحة إنفاقية .

أولاً: مستويات الإستهلاك الفعلي للأسرة وفقاً لشرائح الإنفاق العشرية:

إجمالي الجمهورية:

- بلغ متوسط الإستهلاك الفعلي للأسرة في العشير الأول (الشريحة الدنيا) التي تضم (أقل ١٠٪ من السكان إنفاقاً) ٣٢.٤ ألف جنيه سنوياً.
- يصل هذا المتوسط في العشير التاسع (٨٠٪ - ٩٠٪ إنفاقاً) حوالي ٥٧.٢ ألف جنيه سنوياً.
- تزايد هذا المتوسط في العشير الأخير (الشريحة العليا) الذي يضم (أعلى ١٠٪ من السكان إنفاقاً) بدرجة كبيرة ليصل إلى ٢٩٠.٨ ألف جنيه.
- بلغ نصيب الأسرة في شريحة الإنفاق الدنيا من إجمالي الإستهلاك الفعلي ٤.٢٪ تزايدت إلى ١٤.١٪ في العشير التاسع.
- يرتفع نصيب الشريحة العليا إلى ٢٣.٩٪ في شريحة الإنفاق العليا من إجمالي الإستهلاك السنوي الفعلي للأسرة.

شكل (٢.٤) نصيب كل عشير من إجمالي الإستهلاك الفعلي السنوي للأسرة وفقاً لشرائح الإنفاق العشرية عام ٢٠١٨/٢٠١٧

شكل (١.٤) متوسط الإستهلاك الفعلي السنوي للأسرة وفقاً لشرائح الإنفاق العشرية عام ٢٠١٨/٢٠١٧

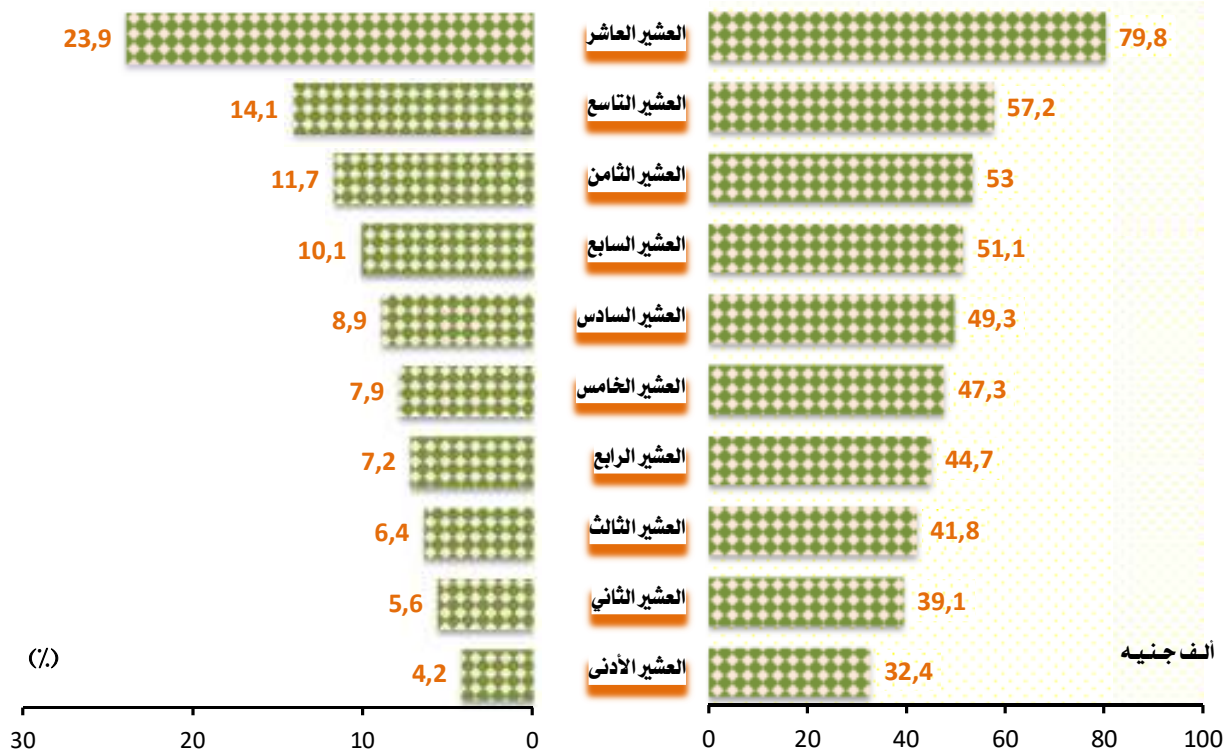



تابع / القسم الرابع: مستويات المعيشة وفقاً لشرائح الإنفاق العشرية

حضورريف الجمهورية:

- بلغ متوسط الإستهلاك الفعلي للأسرة في العشير الأول (الشريحة الدنيا) التي تضم (أقل ١٠٪ من السكان إنفاقاً) حوالي ٣٢.٣ ألف جنيه سنوياً بالحضر مقابل ٣٢.٤ ألف جنيه سنوياً بالريف.
- بلغ هذا المتوسط في العشير التاسع حوالي ٦٢.٣ ألف جنيه سنوياً بالحضر مقابل ٥٢.٧ ألف جنيه سنوياً بالريف.
- تزايد هذا المتوسط في العشير الأخير (الشريحة العليا) الذي يضم (أعلى ١٠٪ من السكان إنفاقاً) إلى حوالي ١٠١.٧ ألف جنيه بالحضر مقابل ٦١.٩ ألف جنيه سنوياً بالريف.
- ٣.٨٪ نصيب الأسرة في شريحة الإنفاق الدنيا من إجمالي الإستهلاك الفعلي بالحضر مقابل ١٤.٣٪ في العشير التاسع وتزايدت النسبة بدرجة كبيرة لتصل إلى ٢٧.٢٪ في شريحة الإنفاق العليا.
- ٤.٧٪ نصيب الأسرة في شريحة الإنفاق الدنيا من إجمالي الإستهلاك الفعلي بالريف مقابل ١٤.٠٪ في العشير التاسع وتزايدت النسبة بدرجة كبيرة لتصل إلى ٢٠.٦٪ في شريحة الإنفاق العليا.

جدول (١٤) متوسط الإستهلاك الفعلي السنوي للأسرة ونصيب كل شريحة من الإستهلاك الفعلي وفقاً لمحل الإقامة و شرائح الإنفاق العشرية عام ٢٠١٧/٢٠١٨

البيان	متوسط الإستهلاك الفعلي (بالألف جنيه)		نصيب كل شريحة من الإستهلاك الفعلي	
	حضر	ريف	حضر (%)	ريف (%)
العشير الأول	٣٢.٣	٣٢.٤	٣.٨	٤.٧
العشير الثاني	٤٠.٥	٣٧.٩	٥.١	٦.٠
العشير الثالث	٤٢.٢	٤١.٤	٥.٩	٦.٩
العشير الرابع	٤٦.١	٤٣.٥	٦.٧	٧.٧
العشير الخامس	٤٩.٠	٤٥.٩	٧.٤	٨.٤
العشير السادس	٥١.٤	٤٧.٦	٨.٥	٩.٣
العشير السابع	٥٣.٠	٤٩.٥	٩.٧	١٠.٥
العشير الثامن	٥٦.٥	٤٩.٩	١١.٥	١١.٩
العشير التاسع	٦٢.٣	٥٢.٧	١٤.٣	١٤.٠
العشير العاشر	١٠١.٧	٦١.٩	٢٧.٢	٢٠.٦
الجملة	٥٧.٩	٤٨.٢	١٠٠	١٠٠



تابع / القسم الرابع: مستويات المعيشة وفقاً لشرائح الإنفاق العشرية

شكل (٣٤) متوسط نصيب الفرد من الإنفاق الكلي وفقاً لشريحة الإنفاق الدنيا والعليا ومحل الإقامة عام ٢٠١٧/٢٠١٨

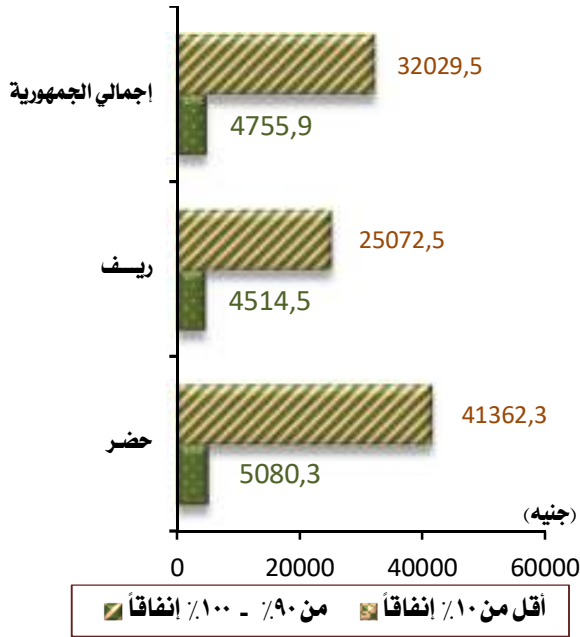

شكل (٤٤) نسبة الإستهلاك/ الإنفاق السنوي للأفراد وفقاً لأقسام الإنفاق الرئيسية لشريحة الدنيا والعليا



ثانياً: مستويات الإنفاق السنوي للفرد (بالجنيه) وفقاً لشرائح الإنفاق العشرية:

إجمالي الجمهورية:

- ٤٧٥٥.٩ جنيه متوسط نصيب الفرد من الإنفاق الكلي السنوي في شريحة الإنفاق الدنيا مقابل ٣٢٠٢٩.٥ جنيه للفرد في شريحة الإنفاق العليا.
- لوحظ تفاوت في متوسط نصيب الفرد من الإنفاق الكلي السنوي من العشير الثاني (١٠٪ - أقل من ٢٠٪) حيث بلغ ٦٤٢٤.٧ جنيه وتزايد تدريجياً ليصل الى ١٧٥٠٣.٦ جنيه للعشير التاسع (٨٠٪ - أقل من ٩٠٪).

حضر وريف الجمهورية:

- ٥٠٨٠.٣ جنيه متوسط نصيب الفرد من الإنفاق الكلي في الحضر في شريحة الإنفاق الدنيا مقابل ٤١٣٦٢.٣ جنيه في شريحة الإنفاق العليا.
- ٤٥١٤.٥ جنيه متوسط نصيب الفرد من الإنفاق الكلي في الريف في شريحة الإنفاق الدنيا مقابل ٢٥٠٧٢.٥ جنيه في شريحة الإنفاق العليا.
- وبالمثل حقق متوسط نصيب الفرد من الإنفاق الكلي السنوي في الحضر تفاوت أقل في الشرائح من العشير الثاني (١٠٪ - أقل من ٢٠٪) حيث بلغ بالحضر ٦٩٦٤.٥ جنيه مقابل ٢٠٩٩٥.٤ جنيه في العشير التاسع، كما بلغ في الريف ٦٠٢٢.٢ جنيه في العشير الثاني مقابل ١٤٩٠٢.٣ جنيه في العشير التاسع.

ثالثاً: نسبة إستهلاك/ إنفاق الأفراد وفقاً لأقسام الإنفاق الرئيسية لشرائح الإنفاق العشرية:

إجمالي الجمهورية:

- ٤٩.٨٪ نسبة إستهلاك الطعام والشراب في شريحة الإنفاق الدنيا من إجمالي الإنفاق الكلي السنوي وتتناقص هذه النسبة تدريجياً لتصل إلى ٢٥.٩٪ في شريحة الإنفاق العليا.
- إنخفاض التفاوت في نسبة إستهلاك/ إنفاق الطعام والشراب في الشرائح من العشير الثالث حيث بلغت النسبة ٤٤.٧٪ وانخفضت لتصل إلى ٣٥.٨٪ في العشير التاسع.



تابع / القسم الرابع: مستويات المعيشة وفقاً لشرائح الإنفاق العشرية

جدول (٢٤) نسبة استهلاك/ إنفاق الأفراد وفقاً لأقسام الإنفاق الرئيسية للشريحة الدنيا والعليا ومحل الإقامة عام ٢٠١٧/٢٠١٨

من ٩٠٪ - ١٠٠٪ إنفاقاً		أقل من ١٠٪ إنفاقاً		أقسام الإنفاق الرئيسية
ريف	حضر	ريف	حضر	
٢٨.٨	٢٣.٥	٥٢.٧	٤٦.٣	الطعام والشراب
٢.٦	٢.٥	٥.٠	٥.٦	المشروبات الكحولية والدخان
٤.١	٣.٨	٤.٨	٤.٩	الملابس والأقمشة والأحذية
١٣.٦	٢٢.٩	٢١.١	٢١.٥	المسكن ومستلزماته
٣.٧	٣.٩	٤.٣	٤.١	الأثاث والتجهيزات
١٢.٤	٩.٧	٨.٤	٧.٨	الخدمات والرعاية الصحية
٨.٠	٨.٨	٣.٩	٥.١	الانتقالات والنقل
١.٨	٢.٨	١.٦	٢.٢	الاتصالات
٢.٣	٢.٧	١.٢	١.٣	الثقافة والترفيه
٢.٨	٧.٤	٢.١	٣.١	التعليم
٢.٨	٥.٦	٣.٨	٥.٤	المطاعم والفنادق
٤.٥	٣.٣	٤.٥	٤.٦	السلع والخدمات المتنوعة

- ارتفعت نسبة إنفاق الأفراد في شريحة الإنفاق العليا في أغلب بنود الإنفاق بالمقارنة بالشريحة الدنيا كما يلي:

- ٤.٤٪ نسبة الإنفاق على الانتقالات والنقل لشريحة الإنفاق الدنيا مقابل ٨.٥٪ في شريحة الإنفاق العليا.
- ٨.١٪ نسبة الإنفاق على الخدمات والرعاية الصحية لشريحة الإنفاق الدنيا مقابل ١٠.٩٪ في شريحة الإنفاق العليا.
- ٢.٦٪ نسبة الإنفاق على التعليم لشريحة الإنفاق الدنيا مقابل ٥.٣٪ في شريحة الإنفاق العليا.
- ١.٩٪ نسبة الإنفاق على الاتصالات لشريحة الإنفاق الدنيا مقابل ٢.٢٪ في شريحة الإنفاق العليا.
- ١.٢٪ نسبة الإنفاق على الثقافة والترفيه لشريحة الإنفاق الدنيا مقابل ٣.٥٪ في شريحة الإنفاق العليا.

- انخفاض نسبة إنفاق الأفراد في شريحة الإنفاق العليا في أغلب بنود الإنفاق بالمقارنة بالشريحة الدنيا كما يلي:

- ٤.٢٪ نسبة الإنفاق على الأثاث لشريحة الإنفاق الدنيا مقابل ٣.٨٪ في شريحة الإنفاق العليا.
- بلغت نسبة الإنفاق على الملابس والأقمشة والأحذية ٤.٨٪ لشريحة الإنفاق الدنيا مقابل ٣.٩٪ في شريحة الإنفاق العليا.
- نسبة الإنفاق على الدخان ٥.٣٪ لشريحة الإنفاق الدنيا مقابل ٣٪ في شريحة الإنفاق العليا.

- لا يوجد اختلافات كبيرة في نسبة الإنفاق على المسكن ومستلزماته بين الشرائح الإنفاقية المختلفة والتي تراوحت بين (١٧.٧٪ - ٢١.٣٪).

حضر وريف الجمهورية:

- ٥٢.٧٪ نسبة الاستهلاك / الإنفاق على الطعام والشراب بالريف في شريحة الإنفاق الدنيا من إجمالي إنفاقهم وتتناقص هذه النسبة تدريجياً لتصل إلى ٢٨.٨٪ في شريحة الإنفاق العليا، أما في الحضر فتتناقص من ٤٦.٣٪ إلى ٢٣.٥٪ للشريحتين.
- إنخفض التفاوت في نسبة الاستهلاك / الإنفاق على الطعام والشراب بالحضر في الشرائح من العشر الثاني حيث بلغت النسبة ٤٣.٠٪ لتصل إلى ٣٣.٢٪ في العشر التاسع.
- أما في الريف فقد إنخفض التفاوت في نسبة الاستهلاك / الإنفاق على الطعام والشراب في الشرائح من العشر الثاني حيث بلغت النسبة ٤٩.٨٪ لتصل إلى ٣٨.٥٪ في العشر التاسع.



تابع / القسم الرابع: مستويات المعيشة وفقاً لشرائح الإنفاق العشرية

رابعاً: الإنفاق على الطعام والشراب:

شكل (٥٤) التوزيع النسبي للإستهلاك الفعلي السنوي للأسرة على بنود مجموعة الطعام والشراب وفقاً لشرائح الإنفاق العشرية (الدنيا والوسطى والعليا) عام ٢٠١٨/٢٠١٧

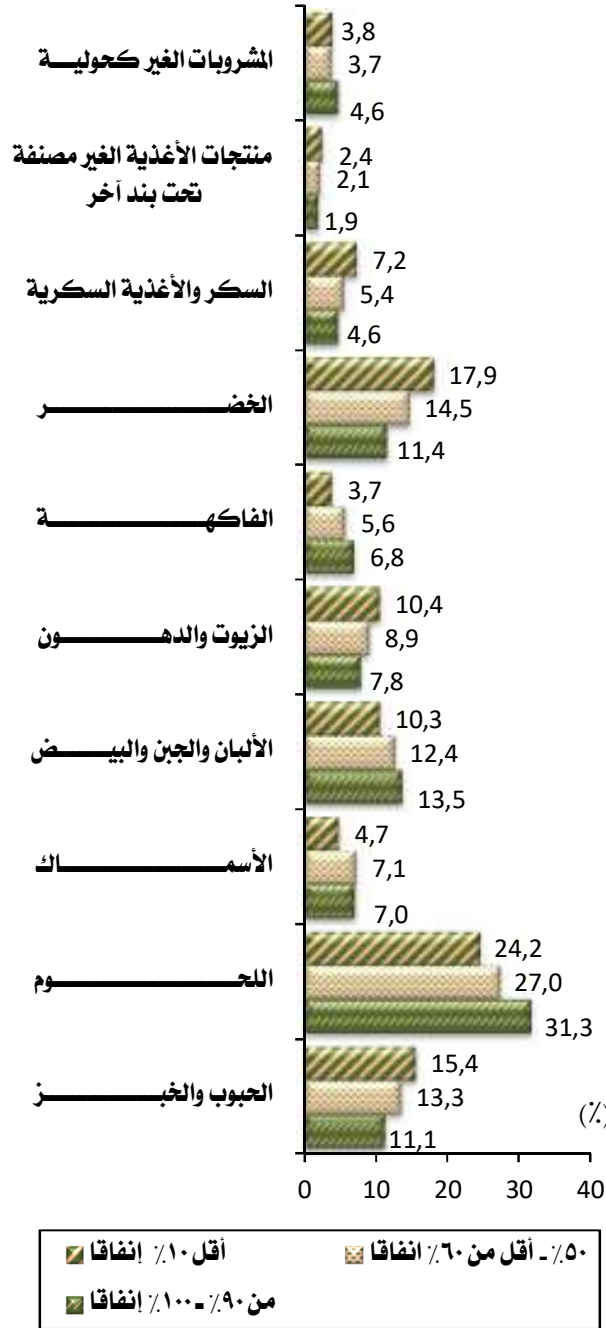

١- متوسط نصيب الفرد من الإستهلاك السنوي لبنود مجموعة الطعام والشراب وفقاً لشرائح الإنفاق العشرية:

• ٤٥٦١.٩ جنيهه متوسط نصيب الفرد من الإستهلاك السنوي للأسرة على مجموعة الطعام والشراب.

• بلغ متوسط نصيب الفرد من الإنفاق السنوي للأسرة على مجموعة الطعام والشراب ٢٣٦٦.٦ جنيهه للشريحة الإنفاقية الدنيا (العشير الأدنى)، تضاعفت تقريبا عند العشير التاسع لتصل الي ٦٢٦١.٠ جنيهه تزايدت إلي ٨٢٨٦.٩ جنيهه عند اعلي عشير .

• بلغت نسبة الانفاق على الطعام والشراب ٤٩.٨٪ من إجمالي الإنفاق السنوي في أدنى شريحة إنفاقية، إنخفضت الي ٤١.٣٪ في العشير الإنفاقي الأوسط ثم إلي ٢٥.٩٪ عند العشير الاعلي .

• يتزايد متوسط نصيب الفرد من الإستهلاك السنوي للأسرة من ٣٦٣.٤ جنيهه على بند الحبوب والخبز في شريحة الإنفاق الدنيا إلى ٥٨٦.٥ جنيهه في شريحة الإنفاق الوسطى، ثم إلى ٩٢١.٩ جنيهه في شريحة الإنفاق العلياً.

٢- التوزيع النسبي لإستهلاك بنود مجموعة الطعام والشراب وفقاً لشرائح الإنفاق العشرية:

- ارتفعت نسبة إنفاق الأفراد في شريحة الإنفاق العلياً في بنود الإنفاق الآتية بالمقارنة بالشريحة الدنيا كما يلي:

• ٢٤.٢٪ نسبة إستهلاك اللحوم للأسر في شريحة الإنفاق الدنيا مقابل ٣١.٣٪ في شريحة الإنفاق العلياً.

• ٤.٧٪ نسبة إستهلاك الأسماك، ١٠.٣٪ للألبان والجبن والبيض في شريحة الإنفاق الدنيا، مقابل ٧.٠٪ للأسماك، ١٣.٥٪ للألبان والجبن والبيض في شريحة الإنفاق العلياً.

• ٣.٧٪ نسبة إستهلاك الفاكهة في شريحة الإنفاق الدنيا مقابل ٦.٨٪ في شريحة الإنفاق العلياً.

- إنخفضت نسبة إنفاق الأفراد في شريحة الإنفاق العلياً في بنود الإنفاق الآتية بالمقارنة بالشريحة الدنيا كما يلي:

• ١٧.٩٪ نسبة إستهلاك الخضار في شريحة الإنفاق الدنيا مقابل ١١.٤٪ في شريحة الإنفاق العلياً .

• ١٥.٤٪ نسبة إستهلاك الحبوب والخبز في شريحة الإنفاق الدنيا مقابل ١١.١٪ في شريحة الإنفاق العلياً.

• ١٠.٤٪ نسبة إستهلاك الزيوت والدهون في شريحة الإنفاق الدنيا مقابل ٧.٨٪ في شريحة الإنفاق العلياً.



تابع / القسم الرابع: مستويات المعيشة وفقاً لشرائح الإنفاق العشرية

خامساً: الإنفاق على الخدمات والرعاية الصحية:

(شكل ٦.٤) متوسط نصيب الفرد من الإنفاق السنوي (بالجنيه)
على بنود الخدمات والرعاية الصحية وفقاً لشرائح الإنفاق العشرية
(الدنيا والوسطى والعليا) عام ٢٠١٧/٢٠١٨

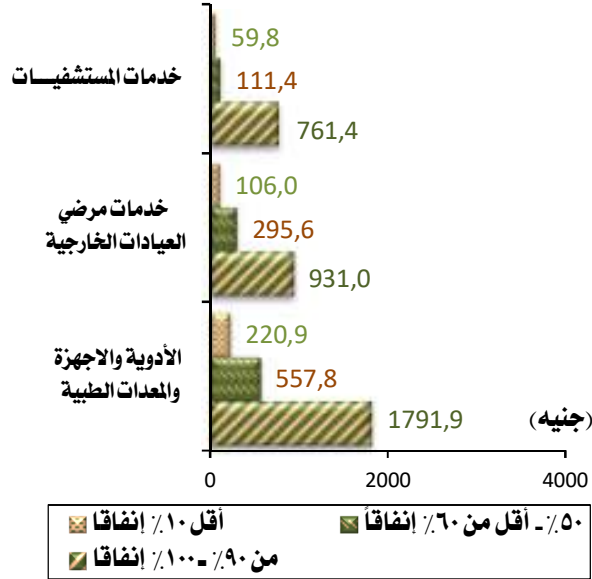

شكل (٧.٤) التوزيع النسبي لإنفاق الفرد على بنود الخدمات والرعاية الصحية وفقاً لشرائح الإنفاق العشرية (الدنيا والوسطى والعليا) عام ٢٠١٧/٢٠١٨

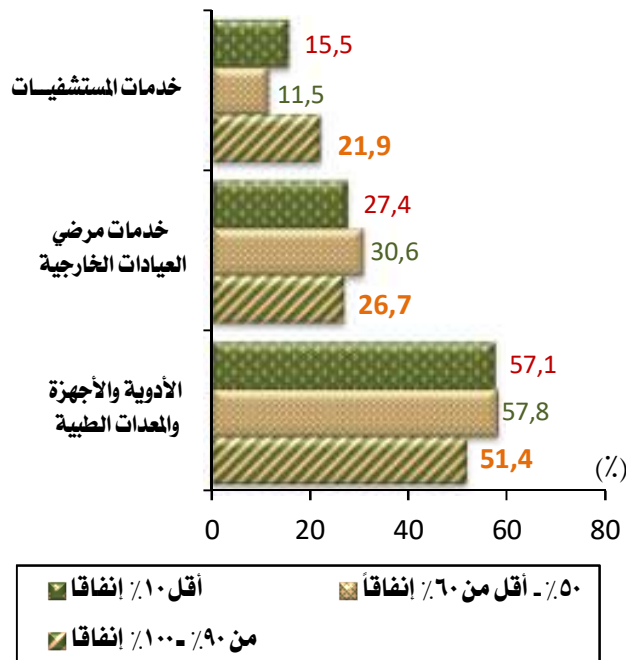

١- متوسط الإنفاق السنوي للفرد على الخدمات والرعاية الصحية وفقاً لشرائح الإنفاق العشرية:

- متوسط نصيب الفرد من الإنفاق السنوي على الخدمات والرعاية الصحية ٢٨٦.٧ جنيه للشريحة الإنفاقية الدنيا (العشير الأدنى) تضاعفت تقريباً في شريحة الإنفاق الوسطى لتصل الي ٩٦٤.٩ جنيه وبلغت ٣٤٨٤.٢ جنيه عند العشير الأعلى.

- ٢٢٠.٩ جنيه متوسط الإنفاق على الأدوية والأجهزة والمعدات الطبية في شريحة الإنفاق الدنيا مقابل ٥٥٧.٨ جنيه في شريحة الإنفاق الوسطى و ١٧٩١.٩ جنيه في شريحة الإنفاق العليا.

- ١٠٦.٠ جنيه متوسط الإنفاق على خدمات مرضى العيادات الخارجية في شريحة الإنفاق الدنيا، مقابل ٢٩٥.٦ جنيه في شريحة الإنفاق الوسطى و ٩٢١ جنيه في شريحة الإنفاق العليا.

- ٥٩.٨ جنيه متوسط الإنفاق على خدمات الإقامة بالمستشفيات في شريحة الإنفاق الدنيا مقابل ١١١.٤ جنيه في شريحة الإنفاق الوسطى و ٧٦١.٤ جنيه في شريحة الإنفاق العليا.

٢- التوزيع النسبي للإنفاق السنوي للفرد على الخدمات والرعاية الصحية وفقاً لبنوده وشرائح الإنفاق العشرية:

- ٥٧.١٪ نسبة إنفاق الأسرة على الأدوية والأجهزة والمعدات الطبية في شريحة الإنفاق الدنيا، مقابل ٥٧.٨٪ في شريحة الإنفاق الوسطى، و ٥١.٤٪ في شريحة الإنفاق العليا.

- ٢٧.٤٪ نسبة إنفاق الأسرة على خدمات مرضى العيادات الخارجية في شريحة الإنفاق الدنيا، مقابل ٣٠.٦٪ في شريحة الإنفاق الوسطى و ٢٦.٧٪ في شريحة الإنفاق العليا.

- ١٥.٥٪ نسبة إنفاق الأسرة على خدمات الإقامة بالمستشفيات في شريحة الإنفاق الدنيا، مقابل ١١.٥٪ في شريحة الإنفاق الوسطى و ٢١.٩٪ في شريحة الإنفاق العليا.



تابع / القسم الرابع: مستويات المعيشة وفقاً لسرائح الإنفاق العشرية

سادساً: الإنفاق على المسكن ومستلزماته:

شكل (٨٤) متوسط نصيب الفرد من الإنفاق السنوي (بالجنيه) على بنود المسكن ومستلزماته وفقاً لسرائح الإنفاق العشرية (الدنيا والوسطى والعليا) عام ٢٠١٨/٢٠١٧

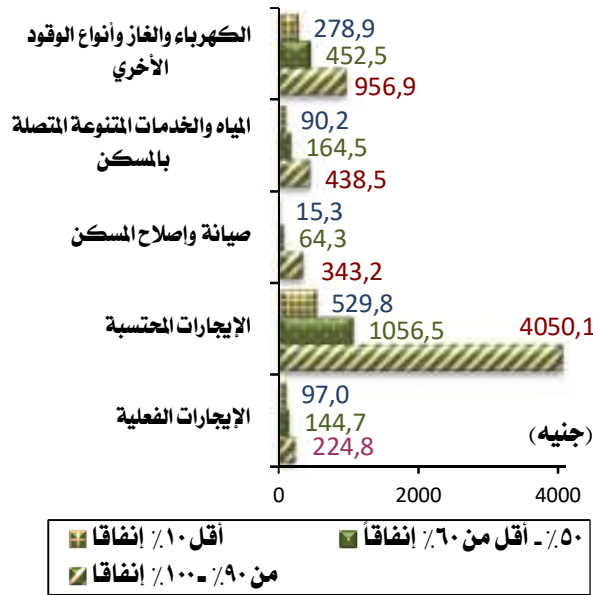

شكل (٩٤) التوزيع النسبي لإنفاق الفرد على بنود المسكن ومستلزماته وفقاً لسرائح الإنفاق العشرية (الدنيا والوسطى والعليا) عام ٢٠١٨/٢٠١٧

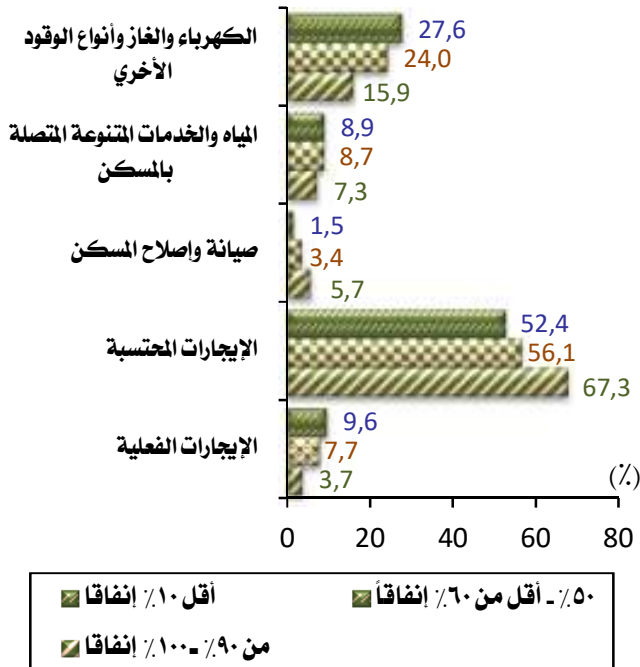

١- متوسط الإنفاق السنوي للفرد على المسكن ومستلزماته وفقاً لسرائح الإنفاق العشرية:

- ١٠١١٠ جنيته متوسط الإنفاق السنوي للفرد على المسكن ومستلزماته في شريحة الإنفاق الدنيا، مقابل ١٨٨٢.٤ جنيته في شريحة الإنفاق الوسطى و ٦٠١٣.٥ جنيته في شريحة الإنفاق العليا.
- ٩٧.٠ جنيته متوسط الإنفاق على الإيجارات الفعلية في شريحة الإنفاق الدنيا مقابل ١٤٤.٧ جنيته في شريحة الإنفاق الوسطى و ٢٢٤.٨ جنيته في شريحة الإنفاق العليا.
- ٥٢٩.٨ جنيته متوسط الإنفاق على الإيجارات المحتسبة في شريحة الإنفاق الدنيا، مقابل ١٠٥٦.٥ جنيته في شريحة الإنفاق الوسطى و ٤٠٥٠.١ جنيته في شريحة الإنفاق العليا.
- ١٥.٣ جنيته متوسط الإنفاق على صيانة واصلاح المسكن في شريحة الإنفاق الدنيا مقابل ٦٤.٣ جنيته في شريحة الإنفاق الوسطى و ٢٤٣.٢ جنيته في شريحة الإنفاق العليا.
- ٩٠.٢ جنيته متوسط الإنفاق على المياه والخدمات المتنوعة المتصلة بالمسكن في شريحة الإنفاق الدنيا مقابل ١٦٤.٥ جنيته في شريحة الإنفاق الوسطى و ٤٣٨.٥ جنيته في شريحة الإنفاق العليا.
- ٢٧٨.٩ جنيته متوسط الإنفاق على الكهرباء والغاز وأنواع الوقود الأخرى في شريحة الإنفاق الدنيا مقابل ٤٥٢.٥ جنيته في شريحة الإنفاق الوسطى و ٩٥٦.٩ جنيته في شريحة الإنفاق العليا.

٢- التوزيع النسبي للإنفاق السنوي للفرد على المسكن ومستلزماته وفقاً لبنوده وسرائح الإنفاق العشرية:

- ٥٢.٤٪ نسبة إنفاق الأسرة على الإيجارات المحتسبة في شريحة الإنفاق الدنيا، مقابل ٥٦.١٪ في شريحة الإنفاق الوسطى، و ٦٧.٣٪ في شريحة الإنفاق العليا.
- ٩.٦٪ نسبة إنفاق الأسرة على الإيجارات الفعلية في شريحة الإنفاق الدنيا مقابل ٧.٧٪ في شريحة الإنفاق الوسطى و ٣.٧٪ في شريحة الإنفاق العليا.
- ١.٥٪ نسبة إنفاق الأسرة على صيانة واصلاح المسكن في شريحة الإنفاق الدنيا مقابل ٣.٤٪ في شريحة الإنفاق الوسطى و ٥.٧٪ في شريحة الإنفاق العليا.
- ٨.٩٪ نسبة إنفاق الأسرة على المياه والخدمات المتنوعة المتصلة بالمسكن في شريحة الإنفاق الدنيا مقابل ٨.٧٪ في شريحة الإنفاق الوسطى و ٧.٣٪ في شريحة الإنفاق العليا.
- ٢٧.٦٪ نسبة إنفاق الأسرة على الكهرباء والغاز وأنواع الوقود الأخرى في شريحة الإنفاق الدنيا مقابل ٢٤.٠٪ في شريحة الإنفاق الوسطى و ١٥.٩٪ في شريحة الإنفاق العليا.



تابع / القسم الرابع: مستويات المعيشة وفقاً لشرائح الإنفاق العشرية

سابعاً: الإنفاق السنوي على التعليم (للأسر التي لديها أفراد ملتحقين بالتعليم):

١- متوسط نصيب الطالب من الإنفاق السنوي للأسرة على التعليم (للأسر التي لديها أفراد ملتحقين بالتعليم) وفقاً لنوعه وشرائح الإنفاق العشرية:

شكل (١٠-٤) متوسط نصيب الطالب من الإنفاق السنوي للأسرة على التعليم (للأسر التي لديها أفراد ملتحقين بالتعليم) وفقاً لنوعه وشرائح الإنفاق العشرية (الدنيا والوسطى والعليا) عام ٢٠١٧/٢٠١٨

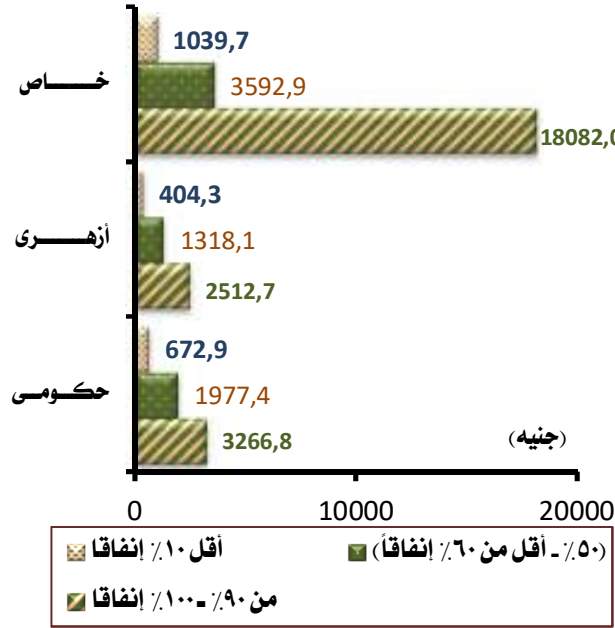

• ٦٦٢.٨ جنيه متوسط نصيب الطالب من جملة الإنفاق السنوي للأسرة على التعليم فى شريحة الإنفاق الدنيا، مقابل ٢٠٣٠.٠ جنيه فى شريحة الإنفاق الوسطى و٧٥١٠.٢ جنيه فى شريحة الإنفاق العليا.

• ٦٧٢.٩ جنيه متوسط نصيب الطالب من الإنفاق السنوي للأسرة التي لديها أفراد ملتحقين بالتعليم الحكومى فى شريحة الإنفاق الدنيا مقابل ١٩٧٧.٤ جنيه فى شريحة الإنفاق الوسطى و٢٢٦٦.٨ جنيه فى شريحة الإنفاق العليا.

• ١٠٣٩.٧ جنيه متوسط نصيب الطالب من الإنفاق السنوي للأسرة التي لديها أفراد ملتحقين بالتعليم الخاص فى شريحة الإنفاق الدنيا، مقابل ٢٥٩٢.٩ جنيه فى شريحة الإنفاق الوسطى و١٨٠٨٢.٠ جنيه فى شريحة الإنفاق العليا.

٢- التوزيع النسبي للإنفاق السنوي للأسرة على التعليم (للأسر التي لديها أفراد ملتحقين بالتعليم) وفقاً لنوعه وشرائح الإنفاق العشرية:

جدول (٣-٤) متوسط ونسبة نصيب الفرد من الإنفاق السنوي للأسرة على التعليم وفقاً للضمانات الإنفاق العشرية (للأسر التي لديها أفراد ملتحقين بالتعليم) عام ٢٠١٧/٢٠١٨

مجموعات الإنفاق على التعليم	أقل من ١٠٪ إنفاقاً		٥٠٪ - أقل من ٦٠٪ إنفاقاً		من ٩٠٪ - ١٠٠٪ إنفاقاً	
	القيمة	النسبة المئوية	القيمة	النسبة المئوية	القيمة	النسبة المئوية
مصروفات ورسوم دراسية	٢٣٦.٩	١٥.٥	٧٨٥.٢	١٧.٩	٩٣٦٧.٥	٥٧.٧
دروس خصوصية ومجموعات تقوية	٥٩٥.٩	٣٩.٠	٢٠٣٢.٦	٤٦.٢	٣٤١٨.٧	٢١.٠
ملابس وشنط مدرسية	٢٢٣.٨	١٤.٦	٣١٢.٨	٧.١	٤٢٠.٦	٢.٦
كتب مدرسية وأدوات كتابية	٣١٧.١	٢٠.٧	٧٢٦.٠	١٦.٥	١٤١٧.٧	٨.٧
مصاريف وانتقالات	١٤٠.٧	٩.٢	٤٥٨.٧	١٠.٤	١٢٢٠.١	٧.٥
مصاريف تعليمية أخرى	١٢.٩	٠.٩	٧٤.٠	١.٧	٣٩٨.٤	٢.٥
الإجمالي	١٥٢٨.٢	١٠٠	٤٢٩٠.٥	١٠٠	١٦٢٤٣.١	١٠٠

• بلغ متوسط الإنفاق السنوي للأسرة على التعليم (للأسر التي بها أفراد ملتحقين بالتعليم) لإجمالي الجمهورية ٥١٨٤.٣ جنيه. وعلى مستوى الشرائح الإنفاقية بلغ متوسط الإنفاق فى الشريحة الدنيا (أقل من ١٠٪ إنفاقاً) ١٥٢٨.٢ جنيه و ٤٢٩٠.٥ جنيه للشريحة الإنفاقية الوسطى ويزيد تدريجياً حيث بلغ المتوسط فى الشريحة العليا ١٦٢٤٣.١ جنيه.

• أعلى نسبة إنفاق للشريحة الدنيا (أقل من ١٠٪ إنفاقاً) والشريحة الوسطى (٥٠٪ - أقل من ٦٠٪) على الدروس الخصوصية ومجموعات التقوية (٣٩٪، ٤٦.٢٪ على التوالي) يليها الإنفاق على المصروفات والرسوم الدراسية.

• أما فى الشريحة العليا (٩٠٪ - ١٠٠٪) إنفاقاً فكانت أعلى نسبة للإنفاق على المصروفات والرسوم الدراسية (٥٧.٧٪) يليها الإنفاق على الدروس الخصوصية ومجموعات التقوية (٢١٪).



تابع / القسم الرابع: مستويات المعيشة
وفقاً لشرائح الإنفاق العشرية

جدول (٤٤) متوسط الاستهلاك الفعلي السنوي للأسرة (بالجنيه) طبقاً لشرائح الإنفاق العشرية ونصيب كل شريحة من الاستهلاك الفعلي ونسبة الأسر في الشريحة ومتوسط حجم الأسرة عام ٢٠١٧/٢٠١٨ و عام ٢٠١٥

(بالأسعار الثابتة)

عام ٢٠١٥				عام ٢٠١٧/٢٠١٨				البيان
متوسط حجم الأسرة	نسبة الأسر في الشريحة (%)	نصيب كل شريحة من الاستهلاك الفعلي	متوسط الاستهلاك الفعلي	متوسط حجم الأسرة	نسبة الأسر في الشريحة (%)	نصيب كل شريحة من الاستهلاك الفعلي	متوسط الاستهلاك الفعلي	
٦.١	٧.٠	٤.٢	٢١٧٧٣.٣	٦.١	٦.٩	٤.٢	٢٠٠٥٢.٩	الشريحة الأولى: أقل من السكان إنفاقاً ١٠٪
٥.٦	٧.٧	٥.٥	٢٦٠٧٩.٥	٥.٥	٧.٦	٥.٥	٢٢٩٨٨.٢	الشريحة الثانية: من ١٠٪ إلى أقل من ٢٠٪
٥.١	٨.٣	٦.٣	٢٧٩٤٤.١	٥.٢	٨.١	٦.٣	٢٥٨٥٢.٤	الشريحة الثالثة: من ٢٠٪ إلى أقل من ٣٠٪
٤.٩	٨.٧	٧.١	٢٩٦٧٤.٠	٤.٨	٨.٦	٧.١	٢٧٣٨٤.٩	الشريحة الرابعة: من ٣٠٪ إلى أقل من ٤٠٪
٤.٧	٩.١	٧.٩	٣١٦٥٠.١	٤.٨	٨.٨	٧.٩	٢٩٦٥٢.٦	الشريحة الخامسة: من ٤٠٪ إلى أقل من ٥٠٪
٤.٤	٩.٦	٨.٨	٣٣٤٩٦.١	٤.٤	٩.٥	٨.٨	٣٠٨٤٨.٥	الشريحة السادسة: من ٥٠٪ إلى أقل من ٦٠٪
٤.١	١٠.٣	٩.٨	٣٤٩١٦.٦	٤.٠	١٠.٤	١٠.٠	٣١٨١٨.٢	الشريحة السابعة: من ٦٠٪ إلى أقل من ٧٠٪
٣.٨	١١.٢	١١.٤	٣٧٥٠٣.٧	٣.٦	١١.٦	١١.٦	٣٣١٥٧.٤	الشريحة الثامنة: من ٧٠٪ إلى أقل من ٨٠٪
٣.٣	١٢.٩	١٤.٠	٢٩٩٣٣.٣	٣.٢	١٣.٠	١٤.٣	٣٦٤٦٩.٦	الشريحة التاسعة: من ٨٠٪ إلى أقل من ٩٠٪
٢.٨	١٥.١	٢٥.٠	٦٠٦٥٠.٣	٢.٧	١٥.٧	٢٤.٤	٥١٥٢٦.٣	الشريحة العاشرة: من ٩٠٪ إلى ١٠٠٪
٤.٣	١٠٠	١٠٠	٣٦٦٦٥.١	٤.٢	١٠٠	١٠٠	٣٣١١٤.٥	الإجمالي



تابع / القسم الرابع: مستويات المعيشة وفقاً لشرائح الإنفاق العشرية

ومن الجدول السابق يتضح مايلي :

عند توزيع المبحوثين إلى عشرة شرائح إنفاقية متساوية في عدد الأفراد تضم كل شريحة ١٠٪ من إجمالي المبحوثين (عشيرات) بعد ترتيبهم تصاعدياً طبقاً لقيمة الاستهلاك الفعلي السنوي للأسرة لوحظ أن :

١. متوسط الاستهلاك الفعلي السنوي للأسرة بلغ ٣٣.١ ألف جنيه عام ٢٠١٨/٢٠١٧ ، وينخفض هذا المتوسط بين (أقل ١٠٪ من

السكان إنفاقاً) ليصل إلى ٢٠.١ ألف جنيه ونسبة الأسر في هذه الشريحة ٦.٩٪ مقابل ٥١.٥ ألف جنيه بين

(أعلى ١٠٪ من السكان إنفاقاً) ونسبة الأسر بهذه الشريحة ١٥.٧٪ من إجمالي الأسر.

٢. بلغ متوسط الاستهلاك الفعلي السنوي للأسرة ٢٤ ألف جنيه في الشريحة الثانية (من ١٠٪ - أقل ٢٠٪ إنفاقاً) ونسبة ٥.٥٪

من إجمالي الاستهلاك الفعلي السنوي للأسرة.

٣. بلغ متوسط الاستهلاك الفعلي السنوي للأسرة ٣٠.٨ ألف جنيه في الشريحة الانفاق (من ٥٠٪ - أقل ٦٠٪ إنفاقاً) ونسبة

٨.٨٪ من إجمالي الاستهلاك الفعلي السنوي للأسرة.

٤. لم يحدث تغيير ملحوظ في التوزيع النسبي لنصيب كل شريحة من الاستهلاك الفعلي خلال عامي ٢٠١٥، ٢٠١٧/٢٠١٨.

٥. بلغ متوسط حجم الأسرة في إجمالي الجمهورية عام ٢٠١٨/٢٠١٧ نحو ٤.٢ فرد لكل أسرة وارتفع هذا المتوسط بين الأفراد

في الشريحة الدنيا ليصل إلى ٦.١ فرد لكل أسرة مقابل ٢.٧ فرد في الشريحة العليا.

تابع / القسم الرابع: مستويات المعيشة
وفقاً لسرائح الإنفاق العشرية

جدول (٥٤) : متوسط نصيب الفرد من الإنفاق السنوي للأسرة (بالجنيه) طبقاً لأقسام الإنفاق الرئيسية والفئات العشرية لإجمالي الجمهورية عام ٢٠١٧/٢٠١٨ (القيمة بالجنيه)

الاجمالي	من ١٠٠-٩٠٪		من ٨٠-٩٠ أقل من ٩٠٪		من ٧٠-٨٠ أقل من ٨٠٪		من ٦٠-٧٠ أقل من ٧٠٪		من ٥٠-٦٠ أقل من ٦٠٪		من ٤٠-٥٠ أقل من ٥٠٪		من ٣٠-٤٠ أقل من ٤٠٪		من ٢٠-٣٠ أقل من ٢٠٪		من ١٠-٢٠ أقل من ٢٠٪		أقل من ١٠٪ إنفاقاً		أقسام الإنفاق الرئيسية	
	القيمة	٪	القيمة	٪	القيمة	٪	القيمة	٪	القيمة	٪	القيمة	٪	القيمة	٪	القيمة	٪	القيمة	٪	القيمة	٪		القيمة
٣٧.١	٤٥٦١.٩	٢٥.٩	٨٢٨٦.٩	٢٥.٨	٦٢٦١.٠	٣٨.٣	٥٤١١.٠	٤٠.١	٤٨٥٥.٥	٤١.٣	٤٢٩٦.٤	٤٢.١	٣٩٩٥.٣	٤٢.٦	٣٦٩٩.٩	٤٤.٧	٣٣٤٩.٧	٤٦.٦	٢٩٩٦.٢	٤٩.٨	٢٣٦٦.٦	الطعام والشراب
٤.٧	٥٨٤.٤	٢.٠	٩٥٢.٩	٤.٨	٨٤٦.٥	٥.٠	٧٠٠.٢	٥.٤	٦٥١.١	٥.٧	٦٠٥.٧	٥.٨	٥٥١.٢	٥.٨	٤٩٦.٥	٥.٩	٤٤٢.٢	٥.٤	٣٤٥.٠	٥.٣	٢٥٢.١	المشروبات الكحولية والدخان والمكيفات
٤.٨	٥٩٢.٩	٢.٩	١٢٥١.٢	٤.٨	٨٢٩.٦	٥.٢	٧٢١.٤	٥.١	٦٢١.١	٥.٤	٥٧٩.٢	٥.٣	٥٠٥.٣	٥.٣	٤٥٢.٥	٥.٢	٣٨٧.٧	٥.١	٣٢٩.٤	٤.٨	٢٢٠.٥	الملابس والأقمشة وأغطية القدم
١٨.٦	٢٢٨٢.٦	١٨.٨	٦٠١٢.٥	١٨.١	٢١٧٠.٧	١٨.٣	٢٥٨٦.٠	١٧.٨	٢١٥٢.٦	١٧.٧	١٨٨٢.٤	١٨.١	١٧١٤.٢	١٨.٧	١٥٨٩.٨	١٩.٢	١٤٤٢.٩	١٩.٨	١٢٢٢.٧	٢١.٣	١٠١١.٠	المسكن ومستلزماته
٣.٨	٤٧٢.٢	٣.٨	١٢٣٧.٧	٣.٧	٦٤٩.١	٣.٨	٥٤٠.٤	٣.٨	٤٥٥.٤	٤.٠	٤٢٠.٨	٣.٨	٣٦٠.٧	٣.٩	٣٣٧.٠	٣.٩	٢٨٨.٩	٣.٩	٢٥١.٨	٤.٢	١٩٩.٩	الأثاث والتجهيزات والمعدات المنزلية وأعمال الصيانة الاعتيادية
٩.٩	١٢٢٠.٠	١٠.٩	٢٤٨٤.٢	١١.٤	٢٠٠١.١	١٠.٦	١٤٩٢.٢	١٠.٠	١٢١٦.٤	٩.١	٩٦٤.٩	٨.٦	٨١٤.٠	٨.٥	٧١٨.٧	٨.٢	٦١٢.٠	٧.٩	٥٠٨.٨	٨.١	٣٨٦.٧	الخدمات والرعاية الصحية
٦.١	٧٤٤.٩	٨.٥	٢٧٠٨.٠	٥.٩	١٠٢٢.٢	٥.٨	٨٢٢.٩	٥.٣	٦٤٦.٤	٥.١	٥٤٧.٢	٤.٩	٤٦٢.٦	٤.٧	٣٩٧.٨	٤.٦	٣٤١.٦	٤.٤	٢٧٩.٧	٤.٤	٢١٠.٣	الانتقالات والنقل
٢.٤	٢٩٢.٢	٢.٢	٧٤٦.٠	٢.٦	٤٥٢.٥	٢.٦	٣٧٠.٩	٢.٦	٣١٢.٣	٢.٥	٢٦٢.٨	٢.٣	٢١٩.٠	٢.٢	١٨٨.٧	٢.٢	١٦١.٦	٢.٠	١٢٦.١	١.٩	٩١.٠	الاتصالات
٢.١	٢٥٨.٥	٣.٥	١١٢٨.١	١.٧	٣٠٥.٦	١.٩	٢٦٦.٠	١.٦	١٩٦.٥	١.٦	١٦٦.٩	١.٥	١٤٦.٠	١.٤	١٢١.٨	١.٤	١٠٦.٢	١.٤	٨٨.٨	١.٢	٥٨.٩	الثقافة والترفيه
٤.٥	٥٥٢.١	٥.٣	١٧١٠.٨	٤.٥	٧٩٢.١	٤.٦	٦٥٠.٢	٤.٦	٥٥٢.٠	٤.٤	٤٦٥.٢	٤.٣	٤٠٤.٥	٤.٠	٣٣٨.٤	٣.٧	٢٧٦.٥	٣.٤	٢١٩.٥	٢.٦	١٢١.٨	التعليم
٤.٤	٥٤١.٦	٤.٣	١٢٨٦.٦	٤.٣	٧٥٨.٠	٤.٢	٥٩٧.١	٤.٥	٥٤٨.٥	٤.٤	٤٦٩.٢	٤.٥	٤٢٤.١	٤.٤	٣٧٤.٠	٤.٥	٣٣٨.١	٤.٧	٣٠٤.٩	٤.٥	٢١٥.١	المطاعم والفنادق
٤.١	٤٩٩.٧	٣.٨	١٢٣١.٦	٤.٠	٦٩٨.٨	٤.٠	٥٥٩.٢	٤.٠	٤٨٨.٥	٤.٢	٤٤١.٨	٤.٢	٣٩٤.٨	٤.٢	٣٥٨.٧	٤.٤	٣٢٦.٤	٤.٤	٢٨١.٩	٤.٥	٢١٤.٧	السلع والخدمات المتنوعة
١٠٢.٤	١٢٦٠.٦	٩٤.١	٣٠١٢٨.٦	١٠١.٧	١٧٨٠.٨	١٠٤.٣	١٤٧٢٨.٤	١٠٤.٨	١٢٦٩٦.٠	١٠٥.٢	١١٢٠٢.٨	١٠٥.٤	٩٩٩١.٦	١٠٦.٨	٩٠٦٤.٩	١٠٧.٧	٨٠٧٣.٧	١٠٩.٠	٧٠٠٤.٨	١١٢.٧	٥٣٥٨.٦	إجمالي الاستهلاك الفعلي*
٣.٣	٤٠٧.٢	٢.٨	٩١١.٤	٢.٠	٥٢٢.٤	٣.٧	٥٢٢.٧	٢.٢	٣٨٦.٨	٣.٠	٣٢٢.٧	٢.٨	٢٦٢.٦	٢.٤	٢٨٥.٩	٢.٨	٢٨٣.٢	٤.١	٢٦٥.٥	٦.٢	٢٩٦.٢	إجمالي التحويلات العينية (المتلقاه)
٩٥.٤	١١٧٢٧.١	٨٩.٦	٢٨٧١٢.٦	٩٥.٦	١٦٧٢٨.٦	٩٦.٩	١٣٦٨٧.٧	٩٧.٥	١١٨٢٠.١	٩٧.٨	١٠٤١٠.٤	٩٧.٨	٩٢٧١.٥	٩٨.٢	٨٢٢٨.٦	٩٨.٢	٧٣٦١.٠	٩٨.٥	٦٢٣٠.٩	٩٨.٧	٤٦٩٥.٧	إجمالي الإنفاق الاستهلاكي
٤.٦	٥٧٠.٦	١٠.٤	٢٣١٥.٩	٤.٤	٧٦٥.٠	٣.١	٤٣٨.٨	٢.٥	٢٩٩.٠	٢.٢	٢٣٥.٤	٢.٢	٢٠٩.٩	١.٨	١٥١.٧	١.٨	١٢٥.٨	١.٥	٩٣.٨	١.٣	٦٠.٢	الدفعات التحويلية (إنفاق غير استهلاكي)
١٠٠	١٢٢٠٧.٧	١٠٠	٣٢٠٢٩.٥	١٠٠	١٧٥٠٢.٦	١٠٠	١٤١٢٦.٥	١٠٠	١٢١١٩.١	١٠٠	١٠٦٤٥.٨	١٠٠	٩٤٨١.٤	١٠٠	٨٤٩٠.٢	١٠٠	٧٤٩٦.٩	١٠٠	٦٤٢٤.٧	١٠٠	٤٧٥٥.٩	إجمالي الإنفاق الكلي**

*مساوياً (الإنفاق الاستهلاكي للأسرة + التحويلات العينية والدعم)
**مساوياً (الإنفاق الاستهلاكي للأسرة + الإنفاق غير الاستهلاكي)



تابع / القسم الرابع: مستويات المعيشة
وفقاً لشرائح الإنفاق العشرية

جدول (٦٤): التوزيع النسبي لمتوسط نصيب الفرد من الإنفاق السنوي للأسرة طبقاً لأقسام الإنفاق الرئيسية والفئات العشرية
إجمالي الجمهورية لعام ٢٠١٥

(%)

أقسام الإنفاق الرئيسية	أقل ٪١٠ إنفاقاً	من ١٠ - أقل من ٪٢٠	من ٢٠ - أقل من ٪٣٠	من ٣٠ - أقل من ٪٤٠	من ٤٠ - أقل من ٪٥٠	من ٥٠ - أقل من ٪٦٠	من ٦٠ - أقل من ٪٧٠	من ٧٠ - أقل من ٪٨٠	من ٨٠ - أقل من ٪٩٠	من ٩٠ - أقل من ٪١٠٠	الجملة
الطعام والشراب	٤٧.٧	٤٤.٤	٤٣.٠	٤١.٥	٤٠.٤	٣٩.٢	٣٧.٩	٣٥.٧	٣٣.٠	٢٢.٦	٣٤.٤
المشروبات الكحولية والدخان والمكيفات	٥.٨	٦.٢	٦.١	٥.٨	٥.٥	٥.٨	٥.٤	٥.١	٤.٦	٢.٧	٤.٧
الملابس والأقمشة وأغطية القدم	٥.٨	٦.١	٥.٩	٦.٢	٦.٢	٦.٣	٦.٠	٦.١	٥.٨	٤.٦	٥.٦
المسكن ومستلزماته	١٨.٥	١٨.١	١٨.١	١٧.٦	١٧.٦	١٧.٢	١٧.٠	١٦.٨	١٧.٤	١٧.٧	١٧.٥
الأثاث والتجهيزات والمعدات المنزلية وأعمال الصيانة الاعتيادية	٤.٠	٤.٠	٤.٠	٤.٠	٤.٠	٤.١	٤.١	٤.٠	٤.٠	٤.٢	٤.١
الخدمات والرعاية الصحية	٨.٢	٧.٥	٨.٤	٨.٧	٨.٧	٩.٢	٩.٧	١١.٤	١١.٤	١١.٠	١٠.٠
الانتقالات والنقل	٣.٩	٤.٠	٤.٠	٤.٣	٤.٥	٤.٧	٤.٩	٥.٤	٥.٧	١٠.٤	٦.٣
الاتصالات	٢.١	٢.١	٢.٢	٢.٢	٢.٤	٢.٥	٢.٥	٢.٧	٢.٨	٢.٥	٢.٥
الثقافة والترفيه	٠.٨	١.١	١.١	١.١	١.٥	١.٣	١.٥	١.٨	٢.٢	٢.٥	٢.١
التعليم	٢.١	٢.٢	٢.٥	٣.٨	٤.٣	٤.٦	٤.٨	٥.٠	٤.٨	٦.١	٤.٨
المطاعم والفنادق	٤.٨	٤.٥	٤.٣	٤.١	٤.١	٤.١	٣.٩	٣.٩	٣.٨	٣.٩	٤.٠
السلع والخدمات المتنوعة	٤.٣	٤.٠	٤.٠	٤.٠	٣.٩	٣.٨	٣.٨	٣.٦	٣.٧	٤.٠	٣.٩
اجمالي الانفاق الكلي	١٠٠	١٠٠	١٠٠	١٠٠	١٠٠	١٠٠	١٠٠	١٠٠	١٠٠	١٠٠	١٠٠



تابع / القسم الرابع: مستويات المعيشة وفقاً لشرائح الإنفاق العشرية

يوضح جدول (٦٤) التوزيع النسبي لمتوسط نصيب الفرد من الإنفاق السنوي للأسرة طبقاً لمجموعات الإنفاق الرئيسية والفئات العشرية لإجمالي الجمهورية عام ٢٠١٧/٢٠١٨ ما يلي :

- ١- بلغت أعلى نسبة إنفاق للأسر ٣٧.١٪ على مجموعة الطعام والشراب من إجمالي الإنفاق السنوي للأسرة يليها الإنفاق على المسكن ومستلزماته ١٨.٦٪ .
- ٢- أقل نسبة إنفاق كانت للثقافة والترفيه ٢.١٪، خدمات الاتصالات ٢.٤٪، التعليم ٤.٥٪، المطاعم والفنادق ٤.٤٪ من إجمالي الإنفاق السنوي للأسرة.
- ٣- إنفاق الأسر على مجموعة الثقافة والترفيه وهي أقل المجموعات إنفاقاً يتضح من الجدول انه كلما كانت الشريحة أكثر فقراً كلما انخفض إنفاقها على مجموعة الثقافة والترفيه بلغت ١.٢٪ في الشريحة الأكثر فقراً وترتفع الي ٣.٥٪ لأسر العشير العاشر لدي الأسر الأكثر غني.
- ٤- بلغت نسبة الإنفاق على الإنتقالات والنقل ٦.١٪ من إجمالي الإنفاق السنوي للأسرة .
- ٥- انخفاض نسبة المنفق على الطعام والشراب بارتفاع المستوى المعيشي للأسر حيث أن الأسر في شريحة الإنفاق الدنيا (أقل من ١٠٪ إنفاقاً) هي الاعلى إنفاقاً على الطعام والشراب بنسبة ٤٩.٨٪ من إجمالي إنفاقهم على الطعام والشراب وتتناقص هذه النسبة كلما إنتقلنا إلى العشير الأخرى لتصل إلى ٢٥.٩٪ في شريحة الإنفاق العليا (٩٠٪-١٠٠٪ إنفاقاً).
- ٦- نسبة الإنفاق على أغلب البنود الإنفاق الأخرى كلما إنتقلنا من شريحة الإنفاق الدنيا (أقل من ١٠٪ إنفاقاً) إلى شرائح الإنفاق الأعلى فنجد مثلاً :
 - أ- انخفضت نسبة الإنفاق على المسكن ومستلزماته من ٢١.٣٪ لشريحة الإنفاق الدنيا إلى ١٨.٨٪ في شريحة الإنفاق العليا.
 - ب- انخفضت نسبة الإنفاق على الأثاث والتجهيزات والمعدات المنزلية وأعمال الصيانة الإعتيادية من ٤.٢٪ لشريحة الإنفاق الدنيا إلى ٣.٨٪ في شريحة الإنفاق العليا.
 - ج- ارتفعت نسبة الإنفاق على الخدمات والرعاية الصحية بارتفاع المستوى المعيشي للأسرة من ٨.١٪ لشريحة الإنفاق الدنيا إلى ١٠.٩٪ في شريحة الإنفاق العليا.
 - د- ارتفعت نسبة الإنفاق على الإنتقالات والنقل من ٤.٤٪ لشريحة الإنفاق الدنيا إلى ٨.٥٪ في شريحة الإنفاق العليا.
 - هـ- ارتفعت نسبة الإنفاق على الاتصالات من ١.٩٪ لشريحة الإنفاق الدنيا إلى ٢.٣٪ في شريحة الإنفاق العليا.
 - و- ارتفعت نسبة الإنفاق على الثقافة والترفيه من ١.٢٪ لشريحة الإنفاق الدنيا إلى ٣.٥٪ لشريحة الإنفاق العليا.
 - ز- ارتفعت نسبة الإنفاق على التعليم من ٢.٦٪ لشريحة الإنفاق الدنيا إلى ٥.٢٪ في شريحة الإنفاق العليا.



تابع / القسم الرابع: مستويات المعيشة وفقاً لشرائح الإنفاق العشرية

٧- من الجداول (٥٤)، (٦٤) يلاحظ نفس النمط السابق على الإنفاق السنوي لمتوسط نصيب الفرد من الإنفاق السنوي للأسرة طبقاً لأقسام الإنفاق الرئيسية وفقاً للفئات العشرية عام ٢٠١٧/٢٠١٨، عام ٢٠١٥، يتضح من البيانات ارتفاع متوسط الإنفاق للأسر على مجموعة الطعام والشراب في العشير الأول (أقل من ١٠٪ إنفاقاً) من ١٥٨٦.٧ جنييه عام ٢٠١٥ الي ٢٣٦٦.٦ جنييه عام ٢٠١٧/٢٠١٨ وللعشير الأعلى (من ٩٠٪ - ١٠٠٪) ارتقاع من ٥٢٧.٠ جنييه عام ٢٠١٥ الي ٨٢٨٦.٩ جنييه عام ٢٠١٧/٢٠١٨ .

٨- المنفق على الطعام والشراب ينخفض بارتفاع المستوى المعيشي للأسرة حيث كانت للعشير الاول (أقل من ١٠٪ إنفاقاً) هي الأعلى إنفاقاً على الطعام والشراب قد ارتفعت في العشير الأدنى (أقل من ١٠٪ إنفاقاً) من ٤٧.٧٪ عام ٢٠١٥ إلى ٤٩.٨٪ عام ٢٠١٧/٢٠١٨ كما ارتفعت نسبة الإنفاق للعشير الأعلى (من ٩٠٪-١٠٠٪ من الأسر إنفاقاً) من ٢٢.٦٪ عام ٢٠١٥ إلى ٢٥.٩٪ عام ٢٠١٧/٢٠١٨.

٩- بالنسبة للتغيرات التي طرأت على بنود الإنفاق الأخرى لعام ٢٠١٥ مقارنة بعام ٢٠١٧/٢٠١٨ فنجد مايلي :

أ- المسكن ومستلزماته: ارتفع متوسط الإنفاق السنوي للأسرة على المسكن ومستلزماته في العشير الأدنى (أقل من ١٠٪ إنفاقاً) من ٦١٤.١ جنييه عام ٢٠١٥ إلى ١٠١١.٠ جنييه عام ٢٠١٧/٢٠١٨ ، وللعشير الأعلى إنخفض من ٤٠٨٧.٨ جنييه عام ٢٠١٥ إلى ٦٠١٣.٥ جنييه عام ٢٠١٧/٢٠١٨.

ب- الخدمات والرعاية الصحية : ارتفع متوسط الإنفاق السنوي للأسرة للعشير الأدنى من ٢٧٢.٥ جنييه عام ٢٠١٥ إلى ٢٨٦.٧ جنييه عام ٢٠١٧/٢٠١٨.

ج- الأثاث والتجهيزات والمعدات المنزلية وأعمال الصيانة: ارتفعت نسبة الإنفاق للعشير الأدنى من ٤.٠٪ إلى ٤.٢٪، إنخفضت نسبة الإنفاق للعشير الأعلى من ٤.٢٪ إلى ٣.٨٪.

د- الإنتقالات والنقل: ارتفعت نسبة الإنفاق للعشير الأدنى من ٣.٩٪ إلى ٤.٤٪ كما إنخفضت نسبة الإنفاق للعشير الأعلى من ١٠.٤٪ إلى ٨.٥٪.

هـ- الاتصالات : إنخفضت نسبة الإنفاق للعشير الأدنى من ٢.١٪ إلى ١.٩٪ كما إنخفضت نسبة الإنفاق للعشير الأعلى من ٢.٥٪ إلى ٢.٣٪.

و-الثقافة والترفيهية : ارتفعت نسبة الإنفاق للعشير الأدنى من ٠.٨٪ إلى ١.٢٪ مع ثبات نسبة الإنفاق في العشير الأعلى .

ز-التعليم: ارتفعت نسبة الإنفاق للعشير الأدنى من ٢.١٪ إلى ٢.٦٪ بينما إنخفض نسبة الإنفاق للعشير الأعلى من ٦.١٪ إلى ٥.٣٪ .

ح- المطاعم والفنادق: إنخفضت نسبة الإنفاق للعشير الأدنى من ٤.٨٪ إلى ٤.٥٪، وارتفعت نسبة الإنفاق للعشير الأعلى من ٣.٩٪ إلى ٤.٣٪.

القسم الخامس

مصادر الدخل



القسم الخامس: مصادر الدخل

مما لا شك فيه أن هناك اختلافاً كبيراً في مستويات الدخل نتيجة لإختلاف الخصائص الاقتصادية والاجتماعية للأسرة نفسها، حيث تعكس مدى العدالة التي يتمتع بها المجتمع نظراً لأن التنمية الاقتصادية تعتمد على حسن توزيع الدخل بين أفراد المجتمع لمساعدة الدولة في التخطيط لإزالة الفوارق بين الدخول.

- يعرض هذا القسم التفاوت في توزيع الدخول السنوية للأسرة وفقاً لبعض المتغيرات (متوسط الدخل السنوي الصافي للأسرة، مصادر الدخل، محل الإقامة).

أولاً: متوسط الدخل السنوي الصافي للأسرة:

إجمالي الجمهورية:

- بالأسعار الجارية:

- ارتفع متوسط الدخل السنوي للأسرة لإجمالي الجمهورية عام ٢٠١٥ من ٤٤١٩٣.٨ جنيهاً إلى ٥٨٨٥٤.٩ جنيهاً عام ٢٠١٨/٢٠١٧ بنسبة زيادة قدرها ٣٣.٢٪.

- بالأسعار الثابتة:

- انخفض متوسط الدخل السنوي للأسرة لإجمالي الجمهورية عام ٢٠١٥ من ٤٤١٩٣.٨ جنيهاً إلى ٣٥٨٣٩.١ جنيهاً عام ٢٠١٨/٢٠١٧ بنسبة انخفاض قدرها ١٨.٩٪.

جدول (١.٥) متوسط الدخل السنوي الصافي للأسرة وفقاً لمحل الإقامة عام ٢٠١٨/٢٠١٧ وعام ٢٠١٥ (القيمة بالجنيه)

عام ٢٠١٥		عام ٢٠١٨/٢٠١٧			البيان	
إجمالي الجمهورية	ريف	حضر	إجمالي الجمهورية	ريف		حضر
٤٤١٩٣.٨	٣٨٣٠.٥	٥١١٧٨.٨	٥٨٨٥٤.٩	٥٢١٣٥.٢	٦٦٧٨٨.٠	بالأسعار الجارية
			٣٥٨٣٩.١	٣١٢٨٢.٧	٤١٢١٨.٣	بالأسعار الثابتة

شكل (١.٥) متوسط الدخل السنوي للأسرة وفقاً لمحل الإقامة عام ٢٠١٨/٢٠١٧ وعام ٢٠١٥ (بالأسعار الجارية)

(بالالف جنيه)

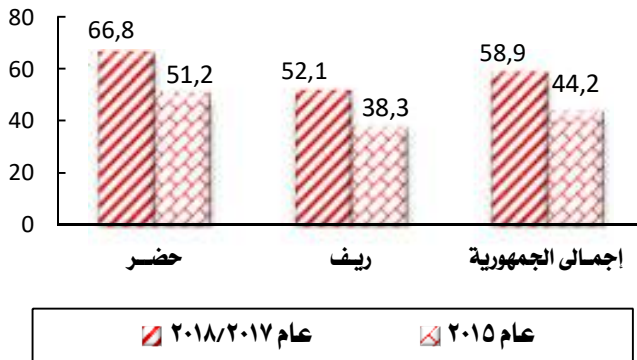

حضر وريف الجمهورية:

- بالأسعار الجارية:

- ارتفع متوسط الدخل السنوي للأسرة في حضر الجمهورية عام ٢٠١٥ من ٥١١٧٨.٨ جنيهاً إلى ٦٦٧٨٨.٠ جنيهاً عام ٢٠١٨/٢٠١٧ بنسبة زيادة قدرها ٣٠.٥٪.
- ارتفع متوسط الدخل السنوي للأسرة في ريف الجمهورية من ٣٨٣٠.٥ جنيهاً عام ٢٠١٥ إلى ٥٢١٣٥.٢ جنيهاً عام ٢٠١٨/٢٠١٧ بنسبة زيادة قدرها ٣٦.٢٪.



تابع/ القسم الخامس: مصادر الدخل

شكل (٢.٥) متوسط الدخل السنوي للأسرة وفقاً لمحل الإقامة عام ٢٠١٧/٢٠١٨ و عام ٢٠١٥ (بالأسعار الثابتة)

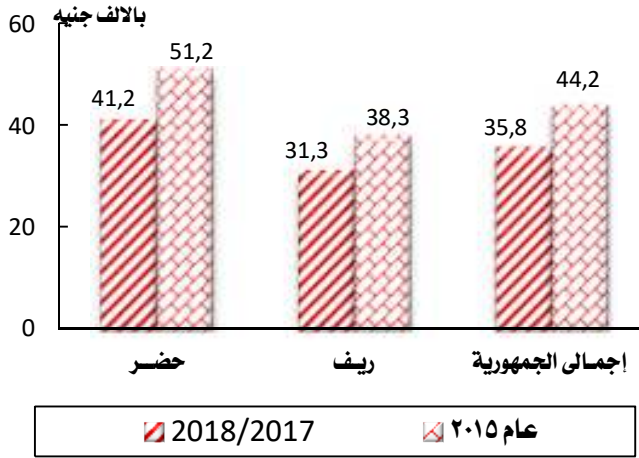

- بالأسعار الثابتة:

- انخفض متوسط الدخل السنوي للأسرة في حضر الجمهورية من ٥١١٧٨.٨ جنيه عام ٢٠١٥ إلى ٤١٢١٨.٣ جنيه عام ٢٠١٧/٢٠١٨ بنسبة انخفاض قدرها ١٩.٥٪.
- انخفض متوسط الدخل السنوي للأسرة في ريف الجمهورية من ٢٨٣٠٥.١ جنيه عام ٢٠١٥ إلى ٢١٢٨٢.٧ جنيه عام ٢٠١٧/٢٠١٨ بنسبة انخفاض قدرها ١٨.٣٪.

ثانياً: توزيع الدخل السنوي للأسرة وفقاً لمصادر الدخل الرئيسية ومحل الإقامة:

جدول رقم (٢.٥) متوسط الدخل السنوي للأسرة موزعاً وفقاً لمصادر الدخل الرئيسية ومحل الإقامة عام ٢٠١٧/٢٠١٨ (بالأسعار الجارية)

أ - متوسط الدخل السنوي الصافي للأسرة (بالأسعار الجارية):

القيمة بالجنيه	ريف	حضر	محل الإقامة مصادر الدخل
٢٦٩١٠.٧	٣٢٩٧٢.٧	٤٠٢٧٨.٠	١. الدخل من العمل
٢٤٦١٠.٢	٢١٠٢٢.٢	٢٨٨٤٦.٢	الأجور والمرتبات
٤٠٩٤.٨	٦٩٢٦.٣	٧٥٢.١	الأنشطة الزراعية
٨٢٠٥.٦	٦٠٢٥.٢	١٠٧٧٩.٧	الأنشطة غير الزراعية
١٩٧٠.٤	١٣٤٢.٢	٣٧١٢.٠	٢. الدخل من الممتلكات
١١٣٧.٩	٥٢٢.٧	١٨٦٤.١	ممتلكات مالية
٨٣٢.٥	٨١٩.٥	٨٤٧.٩	ممتلكات غير مالية
٥٥٤٧.٠	٤٥٩٧.٢	٦٦٦٨.٤	٣. القيمة الإيجارية المحسنة للمسكن
١٤٤٢٦.٨	١٢٢٢٢.١	١٧٠٢٩.٦	٤. التحويلات الجارية
١٠٨٨٥.١	٨٥٤٩.٢	١٣٦٤٢.٧	التحويلات النقدية
٣٥٤١.٧	٣٦٧٢.٩	٣٢٨٦.٨	التحويلات السلعية
٥٨٨٥٤.٩	٥٢١٣٥.٢	٦٦٧٨٨.٠	إجمالي الدخل السنوي الصافي للأسرة

- يعتبر الدخل من العمل المصدر الرئيسي لمصادر الدخل حيث بلغ متوسط الدخل ٣٦٩١٠.٧ جنيه، يليه الدخل من التحويلات الجارية بمتوسط ١٤٤٢٦.٨ جنيه ثم الدخل من القيمة الإيجارية المحسنة للمسكن ٥٥٤٧.٠ جنيه وأقل متوسط للدخل كانت من الممتلكات ١٩٧٠.٤ جنيه.
- يرتفع الدخل من العمل في الحضر عن الريف حيث بلغ المتوسط في الحضر ٤٠٣٧٨.٠ جنيه مقابل ٣٢٩٧٢.٧ جنيه في الريف أما الدخل من الأجور والمرتبات، يرتفع في الحضر عن الريف حيث بلغ المتوسط في الحضر ٢٨٨٤٦.٢ جنيه مقابل ٢١٠٢٢.٢ جنيه في الريف، أما متوسط الدخل من الأنشطة الزراعية ترتفع في الريف مقارنة بالحضر،
- يرتفع الدخل من التحويلات الجارية في الحضر عن الريف، حيث بلغ المتوسط ١٧٠٢٩.٦ جنيه في الحضر مقابل ١٢٢٢٢.١ جنيه في الريف. أما بالنسبة للتحويلات النقدية، فترتفع في الحضر بالمقارنة بالريف حيث بلغ المتوسط ١٣٦٤٢.٧ جنيه في الحضر مقابل ٨٥٤٩.٢ جنيه في الريف، ترتفع نسبة الدخل من التحويلات السلعية في الريف بالمقارنة بالحضر حيث بلغ المتوسط ٣٦٧٢.٩ جنيه في الريف مقابل ٣٢٨٦.٨ جنيه في الحضر.
- ارتفع متوسط الدخل من القيمة الإيجارية المحسنة للمسكن في الحضر ٦٦٦٨.٤ جنيه مقابل ٤٥٩٧.٢ جنيه في الريف.



تابع/ القسم الخامس: مصادر الدخل

بد متوسط الدخل السنوي الصافي للأسرة عام ٢٠١٨/٢٠١٧ و عام ٢٠١٥ (بالأسعار الثابتة):

جدول (٣-٥) متوسط الدخل السنوي للأسرة (بالجنيه) موزعاً وفقاً لمصادر الدخل الرئيسية ومحل الإقامة عام ٢٠١٨/٢٠١٧ و عام ٢٠١٥

(القيمة بالجنيه)

(بالأسعار الثابتة)

عام ٢٠١٥			عام ٢٠١٨/٢٠١٧			مصادر الدخل الرئيسية
اجمالي الجمهورية	ريف	حضر	اجمالي الجمهورية	ريف	حضر	
٢٩٦٤١.١	٢٧٠٨٠.٥	٢٢٦٧٨.٢	٢٢٤٥٥.٢	٢٠٢٧٧.٥	٢٤٩٠٨.١	الدخل من العمل
١٢٤١.١	٩٩٠.٩	١٧٥٦.٦	١٢١١.٩	٨١٤.٨	١٦٨٠.٨	الدخل من الممتلكات
٤١٦٠.٧	٢٢٦٥.٠	٥٢٢٢.٢	٢٢٧٠.٠	٢٧٤٩.٠	٤١٠٢.٢	القيمة الإيجارية المحتسبة للمسكن
٩٠٥٠.٨	٦٩٦٨.٧	١١٥٢٠.٦	٨٨٠١.٩	٧٢٤١.٤	١٠٥٢٦.٢	التحويلات الجارية
٤٤١٩٣.٨	٢٨٢٠٥.١	٥١١٧٨.٨	٢٥٨٢٩.١	٢١٢٨٢.٧	٤١٢١٨.٢	إجمالي الدخل السنوي الصافي للأسرة

إجمالي الجمهورية:

- إنخفض متوسط الدخل من العمل من ٢٩٦٤١.١ جنيه عام ٢٠١٥ إلى ٢٢٤٥٥.٢ جنيه عام ٢٠١٨/٢٠١٧ بنسبة إنخفاض قدرها ٢٤.٢٪.
- إنخفض متوسط الدخل من الممتلكات من ١٢٤١.١ جنيه عام ٢٠١٥ إلى ١٢١١.٩ جنيه عام ٢٠١٨/٢٠١٧ بنسبة إنخفاض قدرها ٩.٦٪.
- إنخفض متوسط الدخل من القيمة الإيجارية المحتسبة للمسكن من ٤١٦٠.٧ جنيه عام ٢٠١٥ إلى ٢٢٧٠.٠ جنيه عام ٢٠١٨/٢٠١٧ بنسبة إنخفاض قدرها ١٩.٠٪.
- إنخفض متوسط الدخل من التحويلات الجارية من ٩٠٥٠.٨ جنيه عام ٢٠١٥ إلى ٨٨٠١.٩ جنيه عام ٢٠١٨/٢٠١٧ بنسبة إنخفاض قدرها ٢.٨٪.

شكل (٣-٥) متوسط الدخل السنوي الصافي للأسرة موزعاً وفقاً

لمصادر الدخل الرئيسية عام ٢٠١٨/٢٠١٧ و عام ٢٠١٥ بالأسعار

الثابتة (إجمالي الجمهورية)

(بالآلاف جنيه)

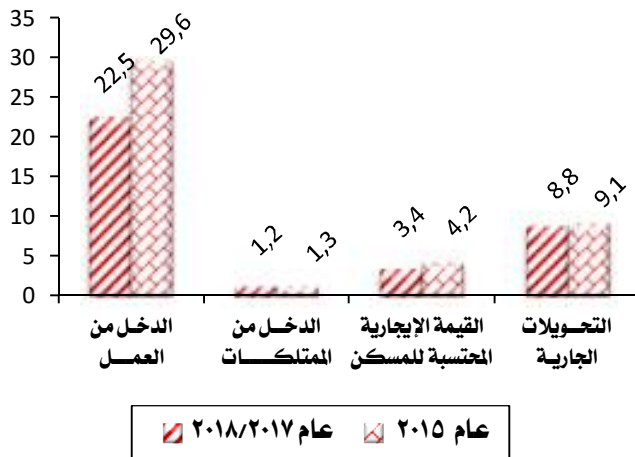

حضر وريف الجمهورية:

- إنخفض متوسط الدخل من العمل في حضر الجمهورية من ٢٢٦٧٨.٢ جنيه عام ٢٠١٥ إلى ٢٤٩٠٨.١ جنيه عام ٢٠١٨/٢٠١٧ بنسبة إنخفاض قدرها ٢٣.٨٪.
- إنخفض متوسط الدخل من العمل في ريف الجمهورية من ٢٧٠٨٠.٥ جنيه عام ٢٠١٥ إلى ٢٠٢٧٧.٥ جنيه عام ٢٠١٨/٢٠١٧ بنسبة إنخفاض قدرها ٢٤.٨٪.
- إنخفض متوسط الدخل من الممتلكات في حضر الجمهورية من ١٧٥٦.٦ جنيه عام ٢٠١٥ إلى ١٦٨٠.٨ جنيه عام ٢٠١٨/٢٠١٧ بنسبة إنخفاض قدرها ٤.٣٪.
- إنخفض متوسط الدخل من الممتلكات في ريف الجمهورية من ٩٩٠.٩ جنيه عام ٢٠١٥ إلى ٨١٤.٨ جنيه عام ٢٠١٨/٢٠١٧ بنسبة إنخفاض قدرها ١٧.٨٪.



تابع/ القسم الخامس: مصادر الدخل

شكل (٤.٥) متوسط الدخل السنوي للأسرة موزعاً وفقاً لمصادر الدخل

الرئيسية عام ٢٠١٧/٢٠١٨ و عام ٢٠١٥

بالأسعار الثابتة (حضر الجمهورية)

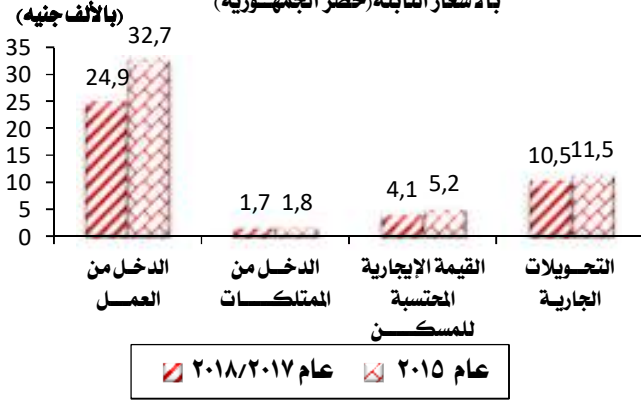

(تابع) حضر وريف الجمهورية:

- انخفض متوسط الدخل من القيمة الإيجارية المحتسبة للمسكن في حضر الجمهورية من ٥٢٢٢.٢ جنيه عام ٢٠١٥ إلى ٤١٠٣.٢ جنيه عام ٢٠١٧/٢٠١٨ بنسبة إنخفاض قدرها ٢١.٤٪.
- انخفض متوسط الدخل من القيمة الإيجارية المحتسبة للمسكن في ريف الجمهورية من ٢٢٦٥.٠ جنيه عام ٢٠١٥ إلى ٢٧٤٩.٠ جنيه عام ٢٠١٧/٢٠١٨ بنسبة إنخفاض قدرها ١٥.٨٪.

شكل (٥.٥) متوسط الدخل السنوي للأسرة موزعاً وفقاً لمصادر الدخل

الرئيسية عام ٢٠١٧/٢٠١٨ مقارنة بعام ٢٠١٥ بالأسعار الثابتة

(ريف الجمهورية)

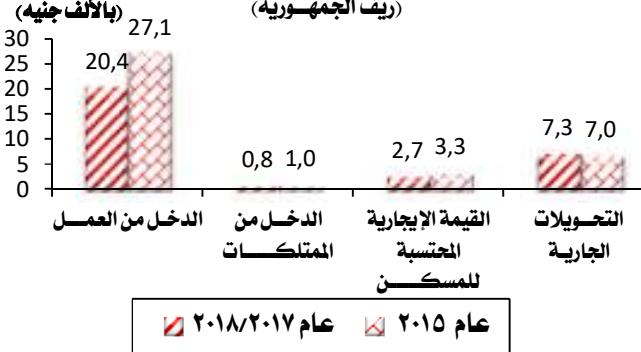

- انخفض متوسط الدخل من التحويلات الجارية في حضر الجمهورية من ١١٥٢٠.٦ جنيه عام ٢٠١٥ إلى ١٠٥٢٦.٢ جنيه عام ٢٠١٧/٢٠١٨ بنسبة إنخفاض قدرها ٨.٦٪.
- ارتفع متوسط الدخل من التحويلات الجارية في ريف الجمهورية من ٦٩٦٨.٧ جنيه عام ٢٠١٥ إلى ٧٢٤١.٤ جنيه عام ٢٠١٧/٢٠١٨ بنسبة زيادة قدرها ٥.٣٪.

جد التوزيع النسبي للدخل السنوي الصافي للأسرة وفقاً لمصادر الدخل الرئيسية ومحل الإقامة:

جدول (٤.٥) التوزيع النسبي للدخل السنوي للأسرة موزعاً

وفقاً لمصادر الدخل الرئيسية ومحل الإقامة عام ٢٠١٧/٢٠١٨ (٪)

مصادر الدخل	عام ٢٠١٧		اجمالي الجمهورية
	حضر	ريف	
١- الدخل من العمل الأجور والمرتبات الأنشطة الزراعية الأنشطة غير الزراعية	٦٠.٥	٦٥.٢	٦٢.٧
٢- الدخل من الممتلكات الممتلكات المالية الممتلكات غير المالية	٤٣.٢	٤٠.٣	٤١.٨
٣- القيمة الإيجارية المحتسبة للمسكن	١٦.١	١١.٦	١٣.٩
٤- التحويلات الجارية التحويلات النقدية التحويلات السلعية	٢٥.٥	٢٢.٤	٢٤.٥
اجمالي الدخل السنوي الصافي للأسرة	١٠٠	١٠٠	١٠٠
عدد الأسر	١١٤٥٢	١٣٥١٩	٢٤٩٧١
عدد الأفراد	٤٤٥٢٤	٥٩٧٦٠	١٠٤٢٨٤

- ٦٢.٧٪ نسبة الدخل من العمل، يليه الدخل من التحويلات الجارية ٢٤.٥٪، ثم الدخل من القيمة الإيجارية المحتسبة للمسكن ٩.٤٪. وأقل نسبة للدخل كانت من الممتلكات ٣.٢٪.
- ترتفع نسبة الدخل من العمل في الريف عن الحضر حيث بلغت النسبة ٦٥.٢٪ في الريف مقابل ٦٠.٥٪ في الحضر. بالنسبة للدخل من الأجور والمرتبات، ترتفع نسبة الدخل في الحضر عن الريف حيث بلغت ٤٣.٢٪ في الحضر مقابل ٤٠.٣٪ في الريف، أما الدخل من الأنشطة الزراعية ترتفع ارتفاعاً كبيراً في الريف مقارنة بالحضر حيث بلغت النسبة ١٣.٣٪ في الريف مقابل ١٠.١٪ في الحضر، ويرجع ذلك إلى أن



تابع/ القسم الخامس: مصادر الدخل

شكل (٦.٥) التوزيع النسبي للدخل السنوي للأسرة موزعا وفقا لمصادر الدخل الرئيسية ومحل الإقامة عام ٢٠١٧/٢٠١٨

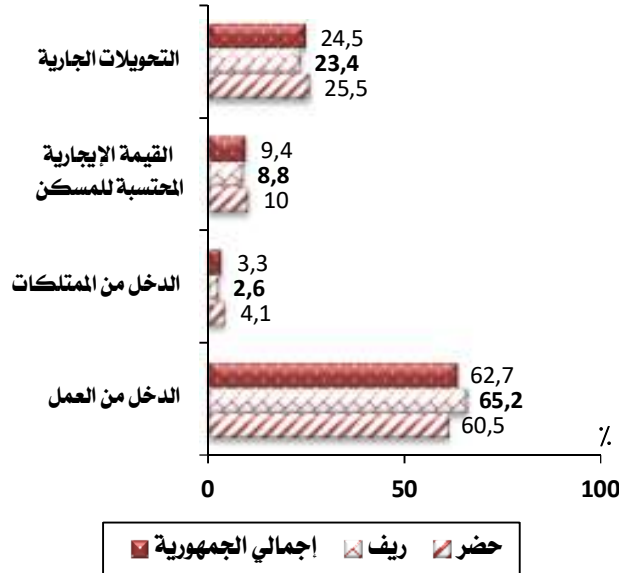

النشاط الزراعي في الريف يعتبر هو النشاط الرئيسي حيث يعمل أغلب المشتغلين في الأنشطة الزراعية، ومقابل ذلك ترتفع نسبة الدخل من الأنشطة غير الزراعية في الحضر عن الريف.

- ترتفع نسبة الدخل من التحويلات الجارية في الحضر عن الريف، حيث بلغت ٢٥.٥٪ في الحضر مقابل ٢٣.٤٪ في الريف. أما بالنسبة للتحويلات النقدية، فترتفع في الحضر بالمقارنة بالريف حيث بلغت ٢٠.٤٪ في الحضر مقابل ١٦.٤٪ في الريف، ترتفع نسبة الدخل من التحويلات السلعية في الريف بالمقارنة بالحضر حيث بلغت ٧.٠٪ في الريف مقابل ٥.١٪ في الحضر.
- ارتفعت نسبة الدخل من القيمة الإيجارية المحتسبة للمسكن في الحضر ١٠.٠٪، مقابل ٨.٨٪ في الريف.

د الدخل السنوي الصافي للأسرة عام ٢٠١٧/٢٠١٨ و عام ٢٠١٥ وفقا للفئات العشرية:

- نصيب كل شريحة من إجمالي الدخل السنوي للأسرة وفقاً لشرائح الإنفاق العشرية عام ٢٠١٧/٢٠١٨:

شكل (٧.٥) نصيب كل شريحة من إجمالي الدخل السنوي للأسرة وفقاً لشرائح الإنفاق العشرية عام ٢٠١٧/٢٠١٨



- بلغت نسبة نصيب الأسرة في شريحة الدخل الدنيا من إجمالي الدخل السنوي للأسرة ٣.٦٪ تزايدت إلى ١٤.٢٪ في العشير التاسع.
- تزايدت نسبة نصيب الأسرة من إجمالي الدخل السنوي للأسرة إلى ٢٨.٣٪ في شريحة الإنفاق العليا



هد متوسط الدخل السنوي الصافي للأسرة عام ٢٠١٨/٢٠١٧ و عام ٢٠١٥ وفقاً للفئات العشرية:

شكل (٨.٥) متوسط الدخل السنوي للأسرة طبقاً لشرائح الإنفاق العشرية عام ٢٠١٨/٢٠١٧ و عام ٢٠١٥

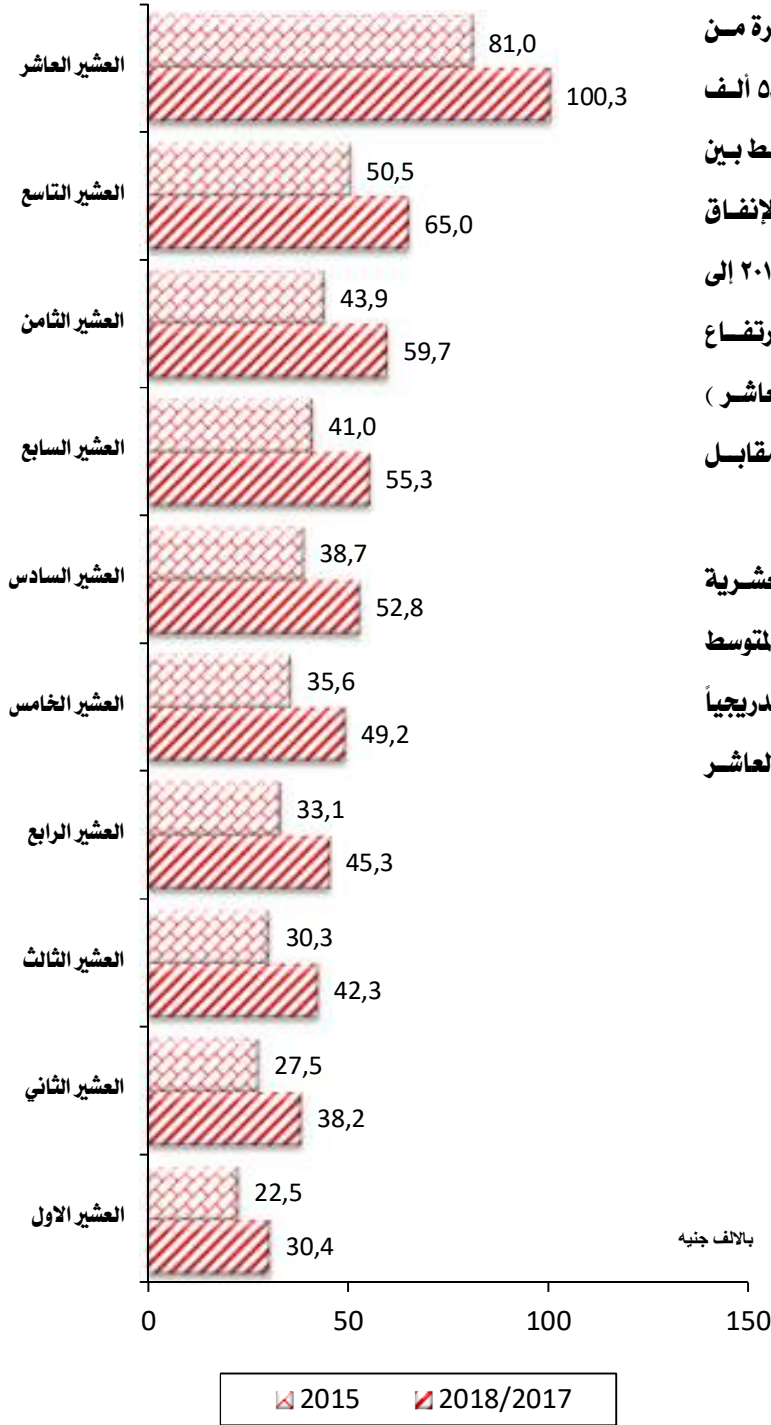

• ارتفاع متوسط الدخل السنوي للأسرة من ٤٤.٢ ألف جنيه عام ٢٠١٥ مقابل ٥٨.٩ ألف جنيه عام ٢٠١٨/٢٠١٧ ، ويتفاوت المتوسط بين الشرائح حيث ارتفع الدخل في شريحة الإنفاق الدنيا من ٢٢.٥ ألف جنيه عام ٢٠١٥ إلى ٣٠.٤ ألف جنيه عام ٢٠١٨/٢٠١٧ ، وارتفاع متوسط الدخل لأغنى شريحة (العشيرة العاشرة) حيث بلغ ٨١ ألف جنيه عام ٢٠١٥ مقابل ١٠٠.٣ ألف جنيه عام ٢٠١٨/٢٠١٧ .

• هناك تفاوت في الدخل بين الشرائح العشرية من العشيرة الأولى (أقل من ١٠٪) حيث بلغ المتوسط ٣٠.٤ الف جنيه عام ٢٠١٨/٢٠١٧ وتزايد تدريجياً ليصل الي ١٠٠.٣ ألف جنيه للعشيرة العاشرة (٩٠٪ - ١٠٠٪ إنفاقاً).

القسم السادس

الظروف السكنية للأسرة



القسم السادس: خصائص الظروف السكنية للأسرة

شكل (١-٦) نسبة الأسر المتصلة بشبكات المياه والصرف الصحي وفقاً لمحل الإقامة

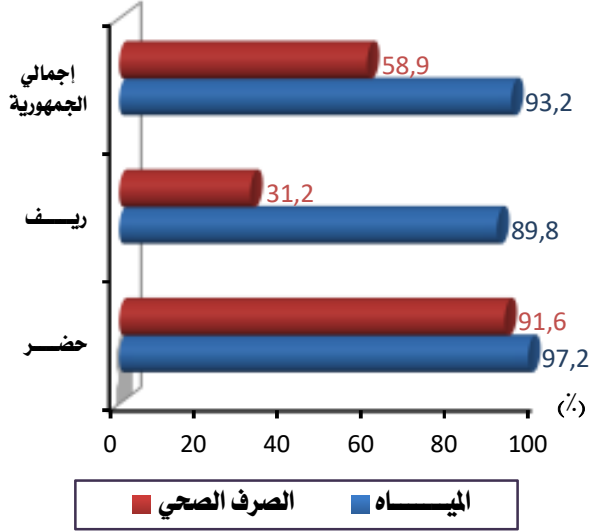

١- الاتصال بشبكات المياه والصرف الصحي وفقاً لمحل الإقامة:

إجمالي الجمهورية:

- ٩٣.٢٪ من الأسر متصلون بالشبكة العامة للمياه.
- ٥٨.٩٪ من الأسر متصلون بالشبكة العامة للصرف الصحي.

حضر وريف الجمهورية:

- ٩٧.٢٪ من أسر الحضر متصلون بالشبكة العامة للمياه مقابل ٨٩.٨٪ في الريف.
- ٩١.٦٪ من أسر الحضر متصلون بالشبكة العامة للصرف الصحي مقابل ٣١.٢٪ في الريف.

٢- التوزيع النسبي للأسر وفقاً لنوع المسكن ومحل الإقامة:

إجمالي الجمهورية:

- ٧٤.٥٪ من الأسر يعيشون في شقة.
- ١٧.٣٪ من الأسر يعيشون في مبنى بأكمله.
- ٣.٥٪ من الأسر يعيشون في غرفة أو أكثر في وحدة سكنية.

- ٢.٣٪ من الأسر يعيشون في بيت ريفي.

- ١.٦٪ يعيشون في غرفة مستقلة أو أكثر ٠.٨٪ في أكثر من شقة ، ٠.١٪ في فيلا و٠.١٪ في مسكن جوازي.

حضر وريف الجمهورية:

- ٨٧.٥٪ من أسر الحضر يعيشون في شقة مقابل ٦٣.٤٪ في الريف.

- ٧.١٪ من أسر الحضر يعيشون في مبنى بأكمله مقابل ٢٥.٨٪ في الريف.

- ٣.٨٪ من أسر الريف يعيشون في بيت ريفي.

شكل (٢-٦) التوزيع النسبي للأسر وفقاً لنوع المسكن ومحل الإقامة

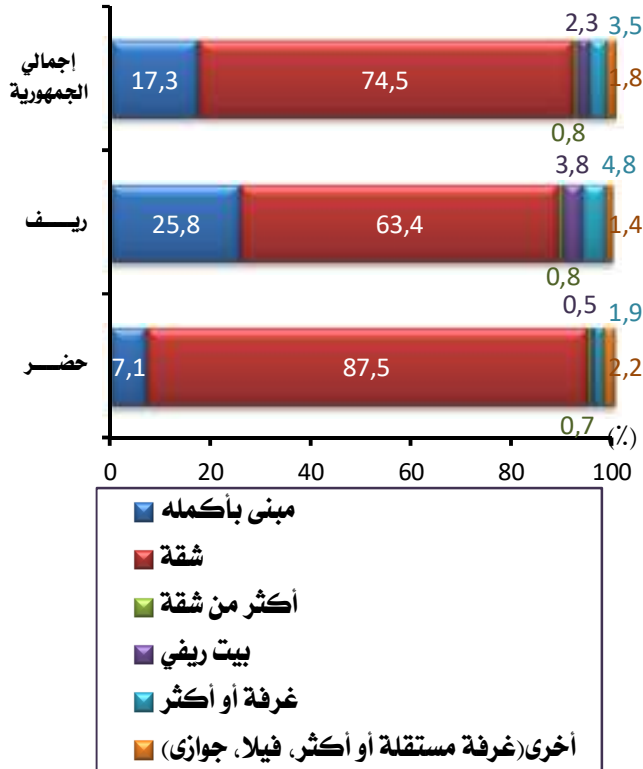



تابع / القسم السادس: خصائص الظروف السكنية للأسرة

شكل (٣-٦) التوزيع النسبي للأسر وفقاً لحيازة المسكن

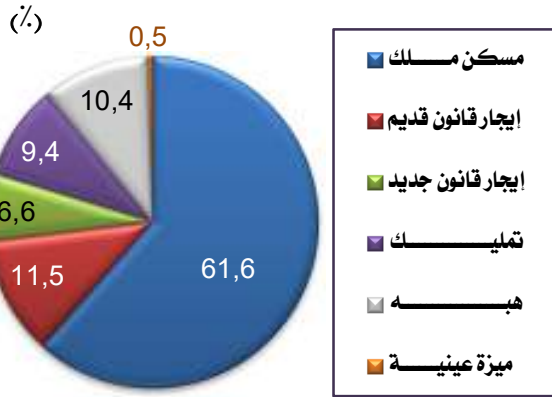

شكل (٤-٦) التوزيع النسبي للأسر وفقاً لنوع حيازة المسكن ومحل الإقامة

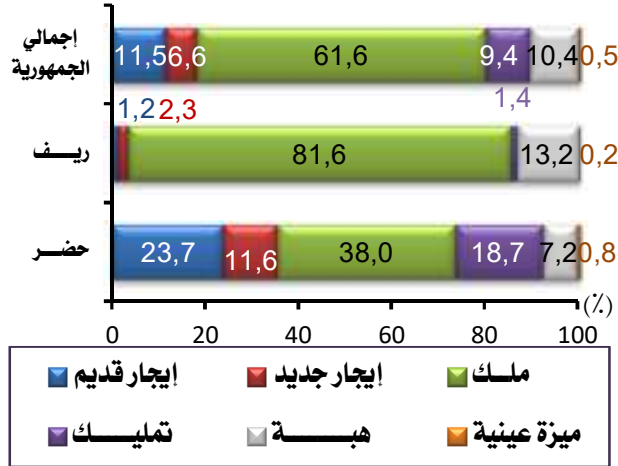

شكل (٥-٦) التوزيع النسبي للأسر وفقاً لطريقة التخلص من القمامة ومحل الإقامة

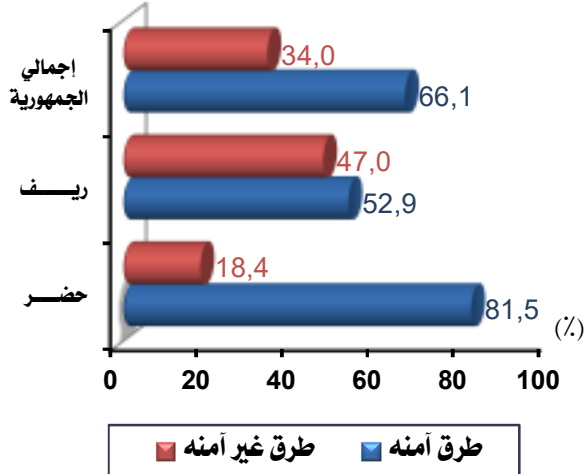

٣- حيازة المسكن :

إجمالي الجمهورية:

• ٦١.٦٪ من الأسر على مستوى الجمهورية لديهم مسكن ملك، أما باقي الأسر فحيازتهم للمسكن كما يلي:

- ١١.٥٪ إيجار قانون قديم.
- ٦.٦٪ إيجار قانون جديد.
- ٩.٤٪ تمليك.
- ١٠.٤٪ هبة.
- ٠.٥٪ ميزة عينية.

حضر وريف الجمهورية:

• ٢٣.٧٪ من أسر الحضر يقيمون في مسكن إيجار قانون قديم مقابل ١.٢٪ من أسر الريف، ١١.٦٪ من أسر الحضر يقيمون في مسكن إيجار قانون جديد مقابل ٢.٣٪ من أسر الريف.

• ٨١.٦٪ من أسر الريف لديهم مسكن ملك مقابل ٢٨.٠٪ من أسر الحضر، بينما ١٨.٧٪ من أسر الحضر لديهم مسكن تمليك مقابل ١.٤٪ من أسر الريف.

• ١٣.٢٪ من أسر الريف لديهم مسكن هبة مقابل ٧.٢٪ من أسر الحضر.

٤- طرق التخلص من القمامة وفقاً لمحل

الإقامة:

إجمالي الجمهورية:

• ٦٦.١٪ من أسر الجمهورية تتخلص من القمامة بطرق آمنه (جامع القمامة، شركة نظافة، وضعها في صناديق القمامة).

• ٣٤.٠٪ من الأسر تتخلص من القمامة بطريقة غير آمنه (الرمي في الشارع وخلافه).

حضر وريف الجمهورية:

• ٨١.٥٪ من أسر الحضر تتخلص من القمامة بطرق آمنه مقابل ٥٢.٩٪ من أسر الريف.

• ١٨.٤٪ من أسر الحضر تتخلص من القمامة بطرق غير آمنه مقابل ٤٧.٠٪ من أسر الريف.

القسم السابع

حياة الأجهزة المنزلية ووسائل الانتقال والاتصالات



القسم السابع : حيازة الأجهزة المنزلية ووسائل الانتقال والإتصالات

١- الأجهزة المنزلية :

إجمالي الجمهورية:

• ٩٦.٥٪ من الأسر يمتلكون ثلاجة.

• ٩٥.٧٪ من الأسر يمتلكون تليفزيون ملون.

• ٤٩.١٪ من الأسر يمتلكون غسالة ملابس كهربائية عادية.

• ٢٨.٦٪ من الأسر يمتلكون غسالة ملابس أوتوماتيك.

• ١٢.٢٪ من الأسر يمتلكون جهاز تكييف.

حضر وريف الجمهورية:

• ٩٧.٩٪ من أسر الحضر يمتلكون ثلاجة مقابل ٩٥.٤٪ في الريف.

• ٩٧.١٪ من أسر الحضر يمتلكون تليفزيون ملون مقابل ٩٤.٦٪ في الريف.

• ٢٨.٦٪ من أسر الحضر يمتلكون غسالة ملابس كهربائية عادية مقابل ٦٦.٥٪ في الريف.

• ٤٨.٢٪ من أسر الحضر يمتلكون غسالة ملابس أوتوماتيك مقابل ١١.٩٪ في الريف.

• ٢١.٢٪ من أسر الحضر يمتلكون جهاز تكييف مقابل ٤.٦٪ في الريف.

٢- وسائل الإنتقال :

إجمالي الجمهورية:

• ٩.٨٪ من الأسر يمتلكون (موتوسيكل / فيسبا).

• ٧.٦٪ من الأسر يمتلكون سيارة ركوب خاصة.

• ٦.١٪ من الأسر يمتلكون دراجة عادية.

حضر وريف الجمهورية:

• ٥.٠٪ من أسر الحضر يمتلكون (موتوسيكل / فيسبا) مقابل ١٢.٩٪ في الريف.

• ١٢.٩٪ من أسر الحضر يمتلكون سيارة ركوب خاصة مقابل ٣.٢٪ في الريف.

• ٤.٧٪ من أسر الحضر يمتلكون دراجة عادية مقابل ٧.٤٪ في الريف.

شكل (١-٧) نسبة الأسر الحائزة لبعض الأجهزة المنزلية وفقاً لمحل الإقامة

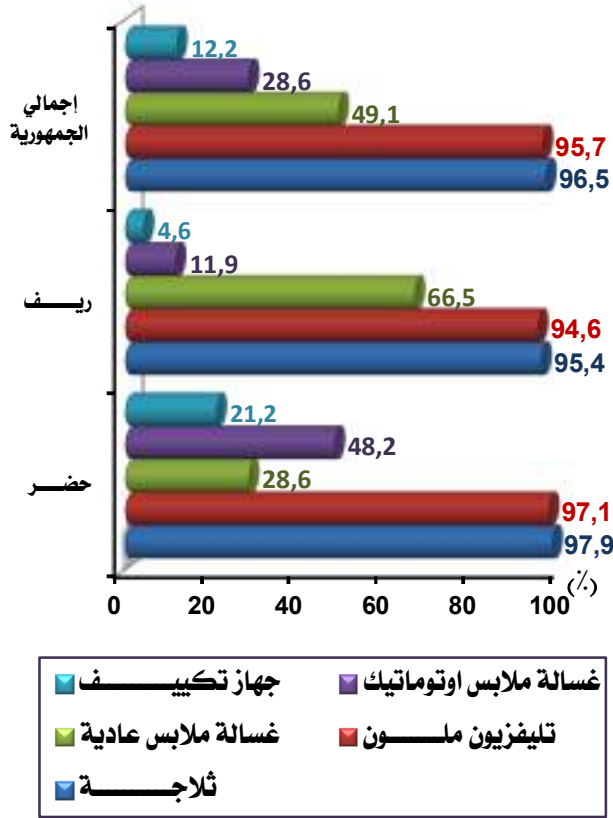

شكل (٢-٧) نسبة الأسر الحائزة لوسائل الإنتقال وفقاً لمحل الإقامة

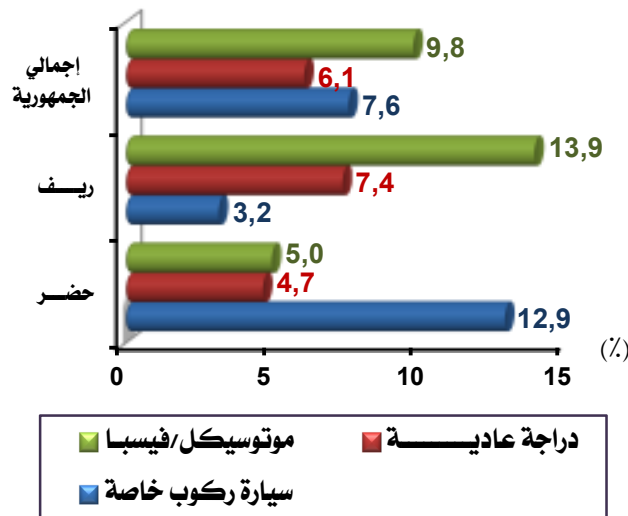



تابع / القسم السابع : حيازة الأجهزة المنزلية ووسائل الانتقال والإتصالات

جدول (١٧) نسبة الأسر الحائزة لوسائل الإتصالات وتكنولوجيا المعلومات وفقاً لمحل الإقامة %

البيان	حضر	ريف	إجمالي الجمهورية
التليفون الأرضي	٤٠,٢	١٤,٣	٢٦,٢
التليفون المحمول العادي	٧٠,٦	٨٠,٨	٧٦,١
تليفون محمول سمارت	٦٠,٧	٣٩,٣	٤٩,١
كمبيوتر شخصي / لاب توب	٣٢,٢	١٥,٨	٢٢,٣
أيباد / تابليت	٦,٦	٢,١	٤,٢
الإنترنت	٣٨,٧	١٩,١	٢٨,١

٣- وسائل الإتصالات وتكنولوجيا المعلومات:

إجمالي الجمهورية:

- ٧٦,١٪ من الأسر تمتلك محمول عادي، ٤٩,١٪ تمتلك محمول سمارت مقابل ٢٦,٢٪ مشتركة في التليفون الأرضي.
- ٢٢,٣٪ من الأسر تمتلك كمبيوتر شخصي / لاب توب، ٢٨,١٪ من الأسر تتعامل مع الإنترنت.
- ٤,٢٪ من الأسر تمتلك أيباد / تابليت.

حضر وريف الجمهورية:

- ٧٠,٦٪ من أسر الحضر تمتلك محمول عادي، ٦٠,٧٪ تمتلك محمول سمارت مقابل ٤٠,٢٪ مشتركة في التليفون الأرضي.
- ٨٠,٨٪ من أسر الريف تمتلك محمول عادي، ٣٩,٣٪ تمتلك محمول سمارت مقابل ١٤,٣٪ مشتركة في التليفون الأرضي.
- ٣٢,٢٪ من أسر الحضر تمتلك كمبيوتر شخصي / لاب توب مقابل ١٥,٨٪ في الريف، ٣٨,٧٪ من أسر الحضر تتعامل مع الإنترنت مقابل ١٩,١٪ في الريف.
- ٦,٦٪ من أسر الحضر تمتلك أيباد / تابليت مقابل ٢,١٪ في الريف.

شكل (٣٧) نسبة الأسر الحائزة لوسائل الاتصالات وتكنولوجيا المعلومات وفقاً لمحل الإقامة

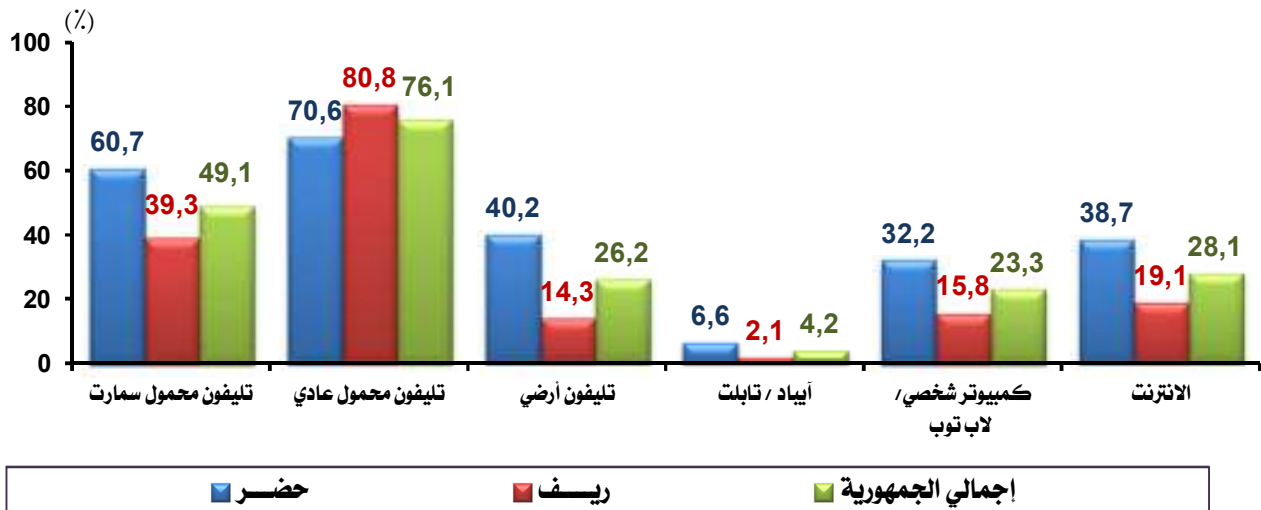



تابع / القسم السابع : حيازة الأجهزة المنزلية ووسائل
الانتقال والاتصالات

جدول (٢.٧) نسبة حيازة الأسر لوسائل الانتقال والاتصالات والأجهزة المنزلية وفقا لمحل الإقامة %

البيان	حضر	ريف	اجمالي الجمهورية
سيارة ركوب خاصه	١٢.٩	٣.٢	٧.٦
دراجة عادية	٤.٧	٧.٤	٦.١
موتوسيكل / فسببا	٥.٠	١٢.٩	٩.٨
تليفون أرضي	٤٠.٢	١٤.٣	٢٦.٢
تليفون محمول عادي	٧٠.٦	٨٠.٨	٧٦.١
تليفون محمول سمارت (متقدم)	٦٠.٧	٣٩.٣	٤٩.١
انترنت / وصلة انترنت / روتر	٢٨.٧	١٩.١	٢٨.١
ثلاجه	٩٧.٩	٩٥.٤	٩٦.٥
ديب فريزر	٢١.٢	١٥.٣	١٨.٠
مبرد مياه / كولدير	٣.٦	١.٥	٢.٥
موقد (بوتاجاز / كهرباء / غاز)	٩٧.٤	٩٦.٤	٩٦.٩
فرن / بوتاجاز / كهرباء	١٨.٤	٥٥.٣	٣٨.٤
مكرويف / شواية	١٠.٢	٢.٣	٥.٩
غسالة ملابس كهربائية عادية	٢٨.٦	٦٦.٥	٤٩.١
غسالة ملابس نصف اتوماتيك	٢٤.٢	٢١.٢	٢٢.٦
غسالة ملابس اتوماتيك	٤٨.٢	١١.٩	٢٨.٦
غسالة أطباق كهربائية	٢.٤	٠.٢	١.٢
سخان مياه (بوتاجاز / كهرباء / غاز)	٧٦.٦	٤٠.٩	٥٧.٣
مكنسه كهربائية	٣٠.٠	١٠.٢	١٩.٣
جهاز تكييف	٢١.٢	٤.٦	١٢.٢
مروحة كهربائية / شفاط	٩٤.٩	٩٣.٨	٩٤.٣
دفايه (كهربائية / بوتاجاز / كيروسين)	٨.٤	٤.٢	٦.١
مكواه كهربائية	٧٤.٣	٥٦.٩	٦٤.٩
تلفزيون ملون / شاشة LCD	٩٧.١	٩٤.٦	٩٥.٧
تلفزيون ابيض واسود	٠.٨	١.٥	١.٢
فيديو / دي في دي	٠.٨	٠.٢	٠.٥
كاسيت (عادي / استريو / راديو)	١٢.٩	١١.٢	١٢.٤
دش / توصيل	٩٦.٥	٩٣.٥	٩٤.٩
كمبيوتر شخصي / لاب توب	٣٢.٢	١٥.٨	٢٣.٣
أبياد / تابليت	٦.٦	٢.١	٤.٢
كاميرا عادية	٠.٨	٠.٢	٠.٥
كاميرا رقمية (ديجيتال) / كاميرا فيديو	١.٣	٠.٣	٠.٧
جهاز استعراض الاغاني (MP٣) أو (MP٤ ، MP٥)	١.٠	٠.٧	٠.٨
فلتر مياه	١٧.٦	٩.٣	١٣.٢
خلاط / مفرمة	٩٤.١	٨٩.٦	٩١.٧
ماكينة خياطة	٢.٧	١.٧	٢.٢
كتشن ماشين	٣.٤	٠.٨	٢.٠
مولد كهرباء	٠.٢	٠.٩	٠.٦

القسم الثامن

الدعم الغذائي

القسم الثامن: الدعم الغذائي

مقدمة

يشكل الدعم الغذائي جزءاً أساسياً من نظام شبكة الأمان الاجتماعي في مصر. وهذا النظام يعمل على تحقيق الحماية للأسر من أثر ارتفاع أسعار السلع الغذائية من خلال نظام بطاقات التموين التي تشمل عدداً كبيراً من السلع الغذائية الأساسية ودعم الخبز. حيث تقوم الحكومة بمنح دعم لكل فرد في الأسرة يستحق هذا الدعم بموجب بطاقات التموين ويحصل المواطن على احتياجاته من أي من السلع الموجودة في السوق الحر في حدود الدعم الذي تقره الحكومة مقابل هامش ربح لمقدم الخدمة.

فيما يلي أهم نتائج البحث لعام

٢٠١٨/٢٠١٧:

أولاً: تغطية بطاقات التموين للأسر:

١- وفقاً لمحل الإقامة:

- ٨٨.٥٪ من الأسر المصريه يتم تغطيتها في منظومة الدعم، ترتفع هذه النسبة في الريف لتصل الى ٩٥.٥٪ بينما تقل في الحضر لتصل الى ٨٠.٢٪.

شكل (١٨) نسبة تغطية بطاقات التموين للأسر وفقاً لمحل الإقامة

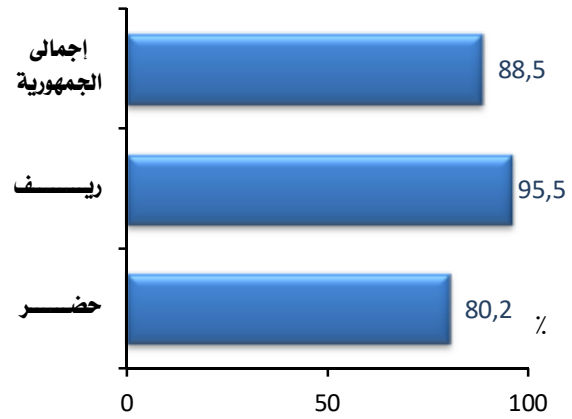

٢- وفقاً لأقاليم الجمهورية:

- ٩٦.٣٪ من أسر ريف الوجه البحري تستفيد من منظومة الدعم مقابل ٧١.٤٪ في المحافظات الحضرية.
- بلغت نسب تغطية بطاقات التموين للأسر ٨٥٪ في حضر الوجه القبلي و٩١.٤٪ في محافظات الحدود و٨٩.٩٪ في حضر الوجه البحري و٩٤.٣٪ في ريف الوجه القبلي.

شكل (٢٨) نسبة تغطية بطاقات التموين للأسر وفقاً لأقاليم الجمهورية

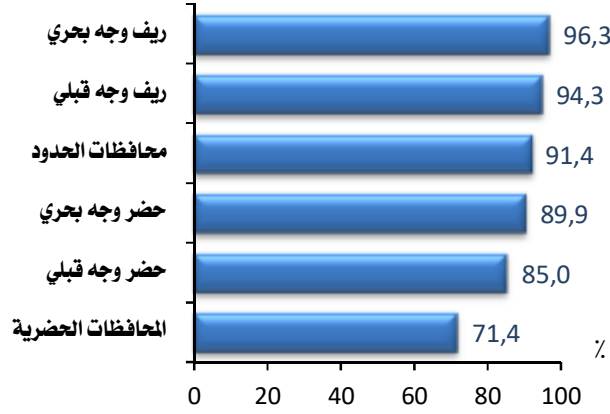

٢- وفقاً لمحافظات الجمهورية:

- ٩٧.٤٪ من الأسر في محافظة الأقصر تستفيد من الدعم الغذائي ، مقابل ٦٦.٦٪ في محافظة القاهرة.

شكل (٢٨) نسبة تغطية بطاقات التموين للأسر

وفقاً لمحافظات الجمهورية

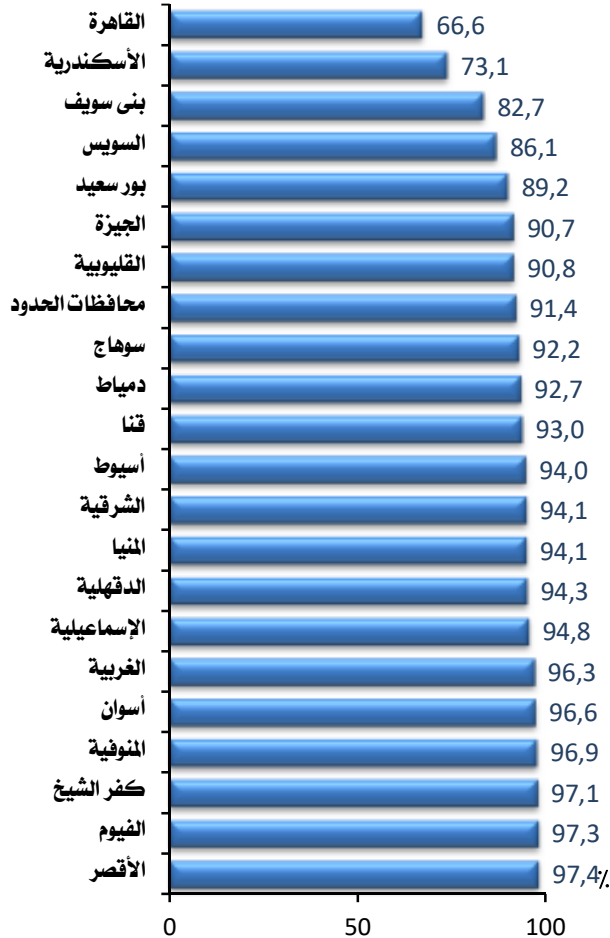

تابع / القسم الثامن: الدعم الغذائي

شكل (٥٨) نسبة ما تحصل عليه الأسرة من دعم للسلع الغذائية إلى إجمالي استهلاك الأسرة من الطعام والشراب وفقاً لمحل الإقامة

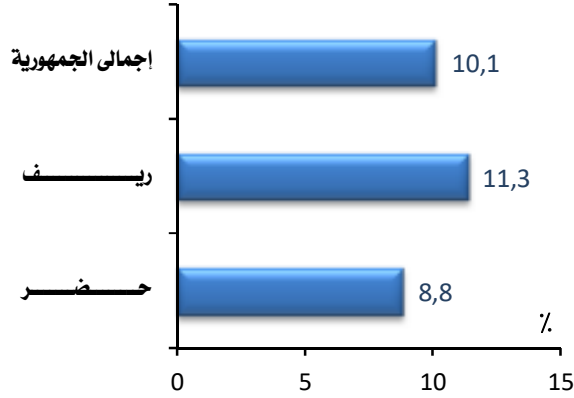

٢- وفقاً لأقاليم الجمهورية:

• ١١,٦٪ نسبة ما تحصل عليه الأسرة من دعم للسلع الغذائية إلى إجمالي استهلاك الأسرة من الطعام والشراب في ريف الوجه القبلي مقابل ٨,١٪ في المحافظات الحضرية.

شكل (٦٨) نسبة ما تحصل عليه الأسرة من دعم للسلع الغذائية إلى إجمالي استهلاك الأسرة من الطعام والشراب وفقاً لأقاليم الجمهورية

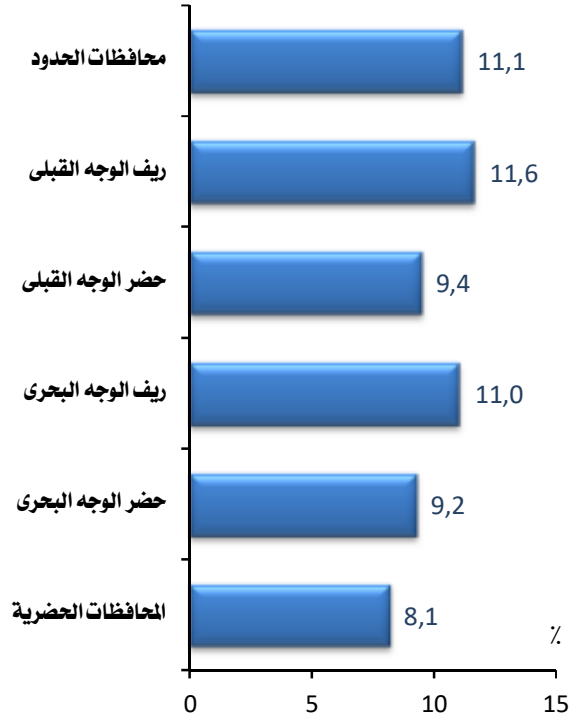

٤- وفقاً لسرّاح الإنفاق العشرية:

سرّاح الإنفاق العشرية تعني توزيع الأفراد على عشر سرّاح إنفاقية متساوية في عدد الأفراد، كل شريحة تضم ١٠٪ من إجمالي الأفراد وذلك بعد ترتيبهم تصاعدياً طبقاً لقيمة الإنفاق السنوي للفرد بحيث تضم الشريحة الأولى (الدنيا) أقل الأسر إنفاقاً (أقل من ١٠٪ إنفاقاً) والعاشر (العليا) أكثر الأسر إنفاقاً (من ٩٠٪ - ١٠٠٪ إنفاقاً).

- أكثر من ٩٠٪ من الأسر تقع تحت مظلة منظومة الدعم حتى الشريحة السابعة من المجتمع.
- تقل هذه النسبة مع زيادة المستوى المعيشي للأسرة لتصل إلى ٧٧,٥٪ في شريحة الإنفاق العليا (العاشر).

شكل (٤٨) نسبة تغطية بطاقات التموين للأسر وفقاً لسرّاح الإنفاق العشرية

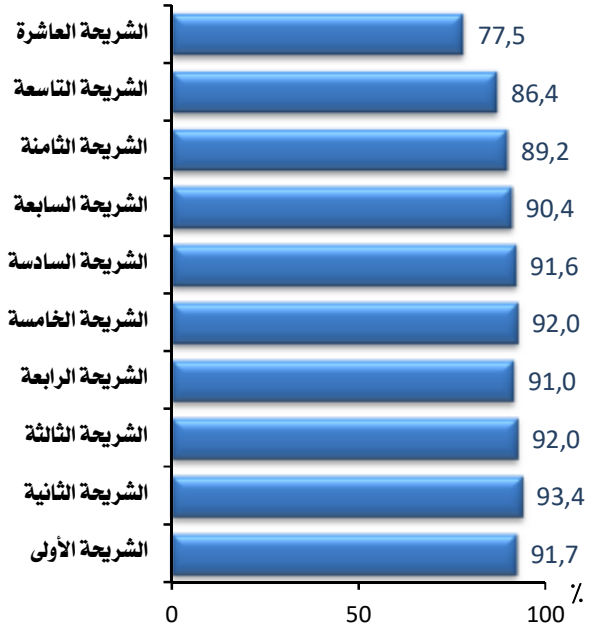

ثانياً: نسبة ما تحصل عليه الأسرة من دعم للسلع الغذائية إلى إجمالي استهلاك الأسرة من الطعام والشراب:

١- وفقاً لمحل الإقامة:

• ١٠,١٪ نسبة ما تحصل عليه الأسرة من دعم للسلع الغذائية إلى إجمالي استهلاك الأسرة من الطعام والشراب. وارتفعت هذه النسبة لتصل إلى ١١,٣٪ في الريف مقابل ٨,٨٪ في الحضر.

٣- وفقاً لمحافظة الجمهورية:

- ١٦.٧٪ نسبة ما تحصل عليه الأسرة من دعم السلع الغذائية إلى إجمالي استهلاك الأسرة من الطعام والشراب فى محافظة الأقصر، مقابل ٦٪ فى محافظة الأسكندرية.

شكل (٧٨) نسبة ما تحصل عليه الأسرة من دعم السلع الغذائية الى إجمالي استهلاك الأسرة من الطعام والشراب وفقاً لمحافظة الجمهورية



٤- وفقاً لشرائح الإنفاق العشرية:

- ١٥.٥٪ نسبة ما تحصل عليه الأسرة من دعم السلع الغذائية إلى إجمالي استهلاك الأسرة من الطعام والشراب وذلك في شريحة الإنفاق (الدنيا) (أقل من ١٠٪ إنفاقاً)، وتتناقص تدريجياً إلى ٦.١٪ في شريحة الإنفاق (العليا) (٩٠-١٠٠٪ إنفاقاً).

شكل (٨٨) نسبة ما تحصل عليه الأسرة من دعم لسلع الغذائية إلى إجمالي استهلاك الأسرة من الطعام والشراب وفقاً لشرائح الإنفاق العشرية

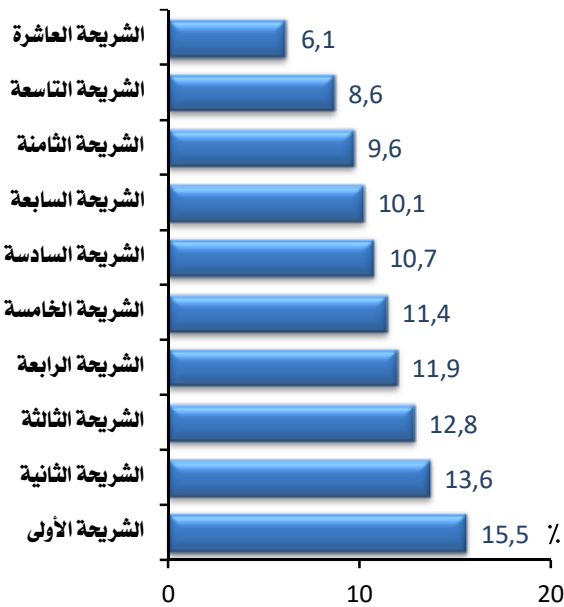

ثالثاً: نسب دعم السلع الأساسية من إجمالي استهلاك الأسر من هذه السلع:

١- وفقاً لمحل الإقامة:

- يمثل ما تحصل عليه الأسرة من الأرز وفقاً لمنظومة الدعم نسبة ١٤.٩٪ من إجمالي استهلاك الأسرة من الأرز وارتفعت لتصل إلى ١٩.٩٪ في الحضر مقابل ١١.٧٪ في الريف.
- يمثل ما تحصل عليه الأسرة من الزيت وفقاً لمنظومة الدعم نسبة ٨٣.٦٪ من إجمالي استهلاك الأسرة من الزيت، وارتفعت لتصل إلى ٨٩.٤٪ في الريف مقابل ٧٥.٧٪ في الحضر.
- يمثل ما تحصل عليه الأسرة من السكر وفقاً لمنظومة الدعم نسبة ٨٣.٩٪ من إجمالي استهلاك الأسرة من السكر، وارتفعت لتصل إلى ٨٨.٦٪ في الريف مقابل ٧٦.٢٪ في الحضر.

تابع / القسم الثامن: الدعم الغذائي

٢ - وفقاً لشرائح الإنفاق العشرية:

- ٢٨.٧٪ نسبة ما تحصل عليه الأسرة من دعم الأرز من إجمالي استهلاك الأرز وذلك في الشريحة الدنيا مقابل ٩.٣٪ في الشريحة العليا.

شكل (١١٨) نسبة دعم الأرز من إجمالي استهلاك الأسرة من نفس السلعة وفقاً لشرائح الإنفاق العشرية

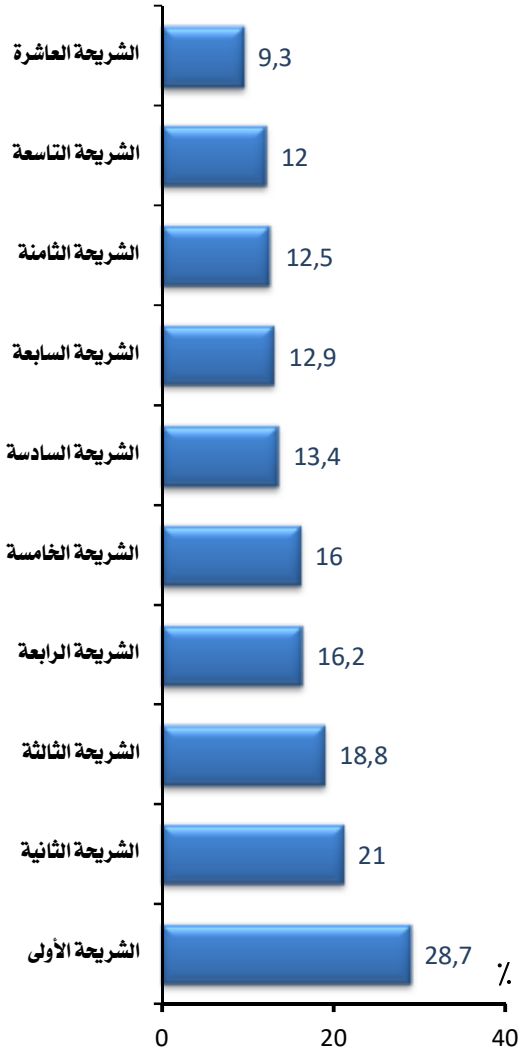

٣- وفقاً لمحافظة الجمهورية:

- ٨٩.٧٪ نسبة ما تحصل عليه الأسرة من الأرز وفقاً لمنظومة الدعم من إجمالي استهلاكها من الأرز وذلك في محافظة سوهاج وتقل هذه النسب في محافظات إقليم الوجه البحري وذلك لأنها محافظات منتجة للأرز.

شكل (٩٨) نسبة دعم السلع الأساسية من إجمالي استهلاك الأسرة من هذه السلع وفقاً لمحل الإقامة

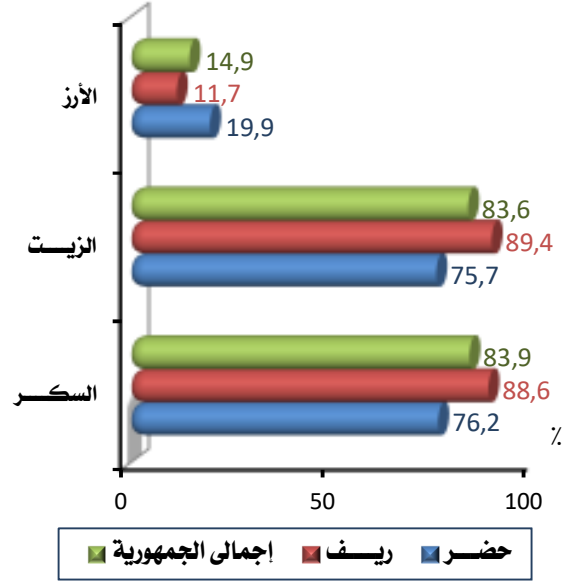

أ. الأرز:

١- وفقاً لأقاليم الجمهورية:

- ٤٢.٢٪ نسبة ما تحصل عليه الأسرة من الأرز وفقاً لمنظومة الدعم من إجمالي استهلاك الأسرة من الأرز في ريف الوجه القبلي مقابل ٢.٧٪ في ريف الوجه البحري.

شكل (١٠٨) نسبة دعم الأرز من إجمالي استهلاك الأسرة من نفس السلعة وفقاً لأقاليم الجمهورية

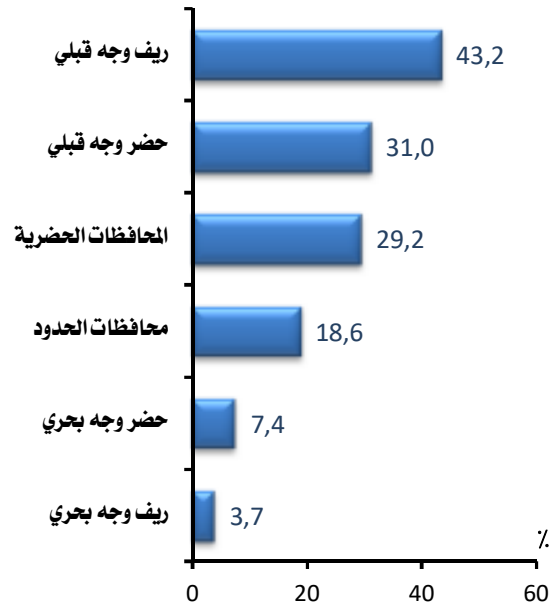

تابع / القسم الثامن: الدعم الغذائي

بد الزيت:

١- وفقاً لأقاليم الجمهورية:

- ٨١٪ نسبة ما تحصل عليه الأسرة من الزيت وفقاً لمنظومة الدعم من إجمالي استهلاك الأسرة من الزيت في ريف الوجه القبلي مقابل ٩٤.٥٪ في ريف الوجه البحري.
- ٧١.٨٪ نسبة ما تحصل عليه الأسرة من الزيت وفقاً لمنظومة الدعم من إجمالي استهلاك الأسرة من الزيت في حضر الوجه القبلي مقابل ٨٧.٤٪ في حضر الوجه البحري.

شكل (١٢٨) نسبة دعم الزيت من إجمالي استهلاك الأسرة من نفس السلعة وفقاً لأقاليم الجمهورية

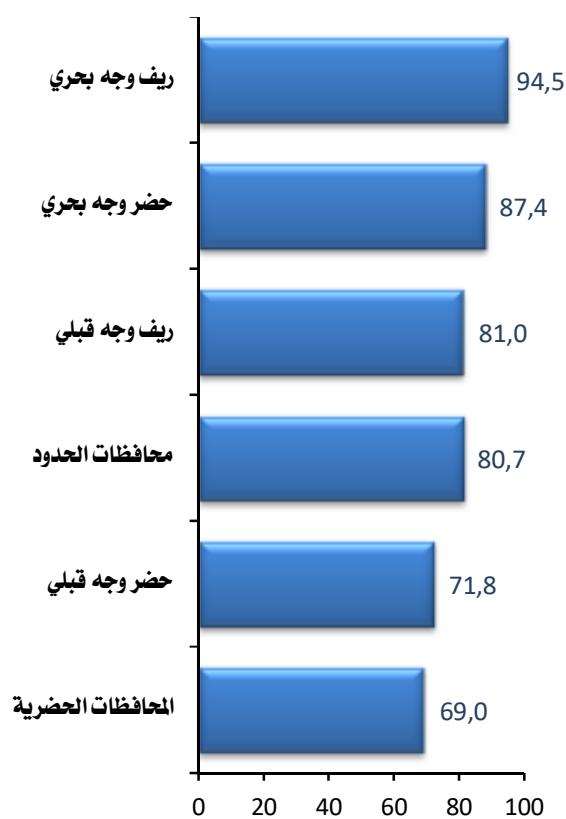

٢- وفقاً لشرائح الإنفاق العشرية:

- حوالي ٨٧٪ نسبة ما تحصل عليه الأسرة من دعم الزيت من إجمالي استهلاك الأسرة من الزيت وذلك في الشرائح الأولى حتى السادسة مقابل ٦٩.٦٪ في الشريحة العاشرة.

شكل (١٢٨) نسبة دعم الأرز من إجمالي استهلاك الأسرة من نفس السلعة وفقاً لمحافظات الجمهورية

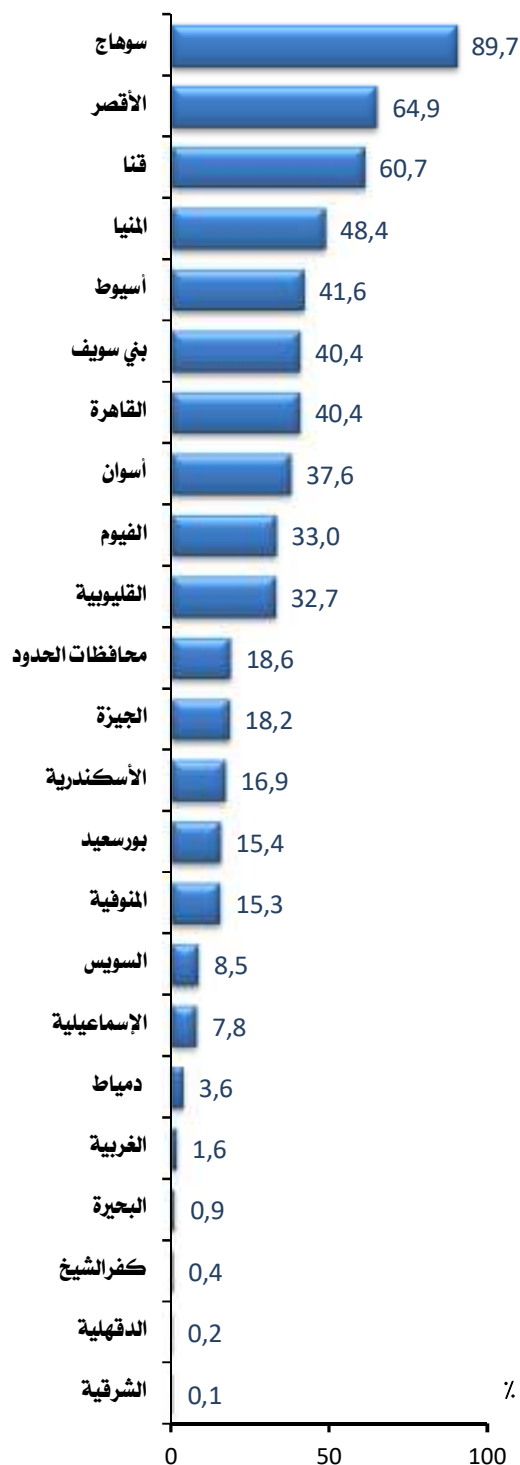

تابع / القسم الثامن: الدعم الغذائي

شكل (١٥٨) نسبة دعم الأرز من إجمالي استهلاك الأسرة من نفس السلعة وفقا لمحافظة الجمهورية

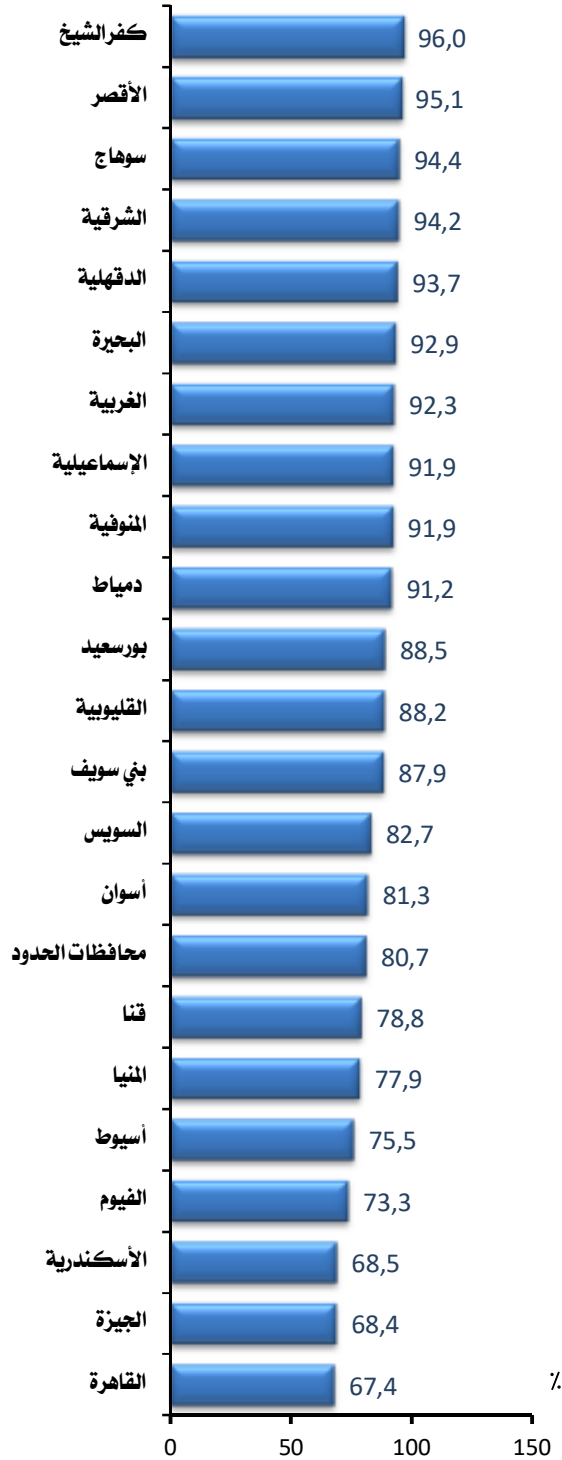

شكل (١٤٨) نسبة دعم الزيت من إجمالي استهلاك الأسرة من نفس السلعة وفقا لشرائح الإنفاق العشرية

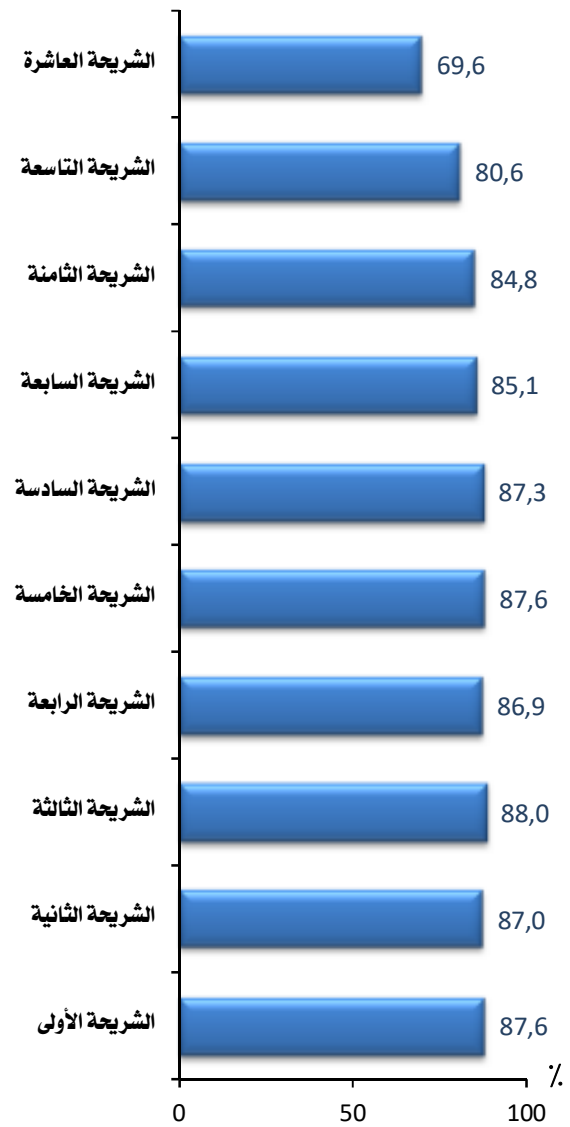

٣ - وفقا لمحافظة الجمهورية:

- ٩٦٪ نسبة ما تحصل عليه الأسرة من الزيت وفقا لمنظومة الدعم من إجمالي استهلاك الأسرة من الزيت وذلك في محافظة كفر الشيخ مقابل ٦٧.٤٪ في محافظة القاهرة.

تابع / القسم الثامن: الدعم الغذائي

ج- السكر:

١- وفقاً لأقاليم الجمهورية:

- ٦٧.٦٪ نسبة ما تحصل عليه الأسرة من السكر وفقاً لمنظومة الدعم إلى إجمالي استهلاك الأسرة من السكر في المحافظات الحضرية وتصل إلى ٩٤.٦٪ في ريف الوجه البحري.

شكل (١٦٨) نسبة دعم السكر من إجمالي استهلاك الأسرة من نفس السلعة وفقاً لأقاليم الجمهورية

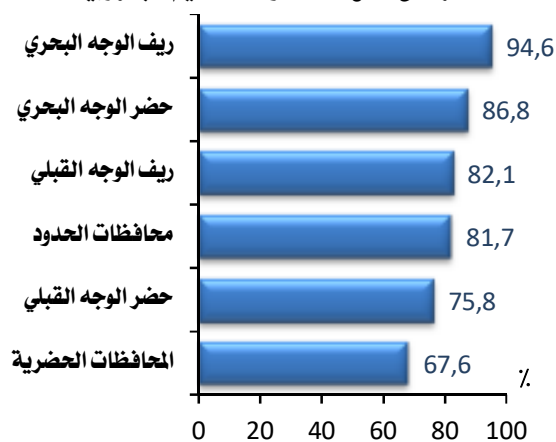

٢- وفقاً لسرائح الإنفاق العشرية:

- تراوحت نسبة ما تحصل عليه الأسرة من دعم السكر من إجمالي استهلاك الأسرة من السكر بين ٨٥٪-٨٧٪ وذلك في السرائح الأولى حتى الثامنة مقابل ٧٣.١٪ في الشريحة العاشرة.

شكل (١٧٨) نسبة دعم السكر من إجمالي استهلاك الأسرة من نفس السلعة وفقاً لسرائح الإنفاق العشرية

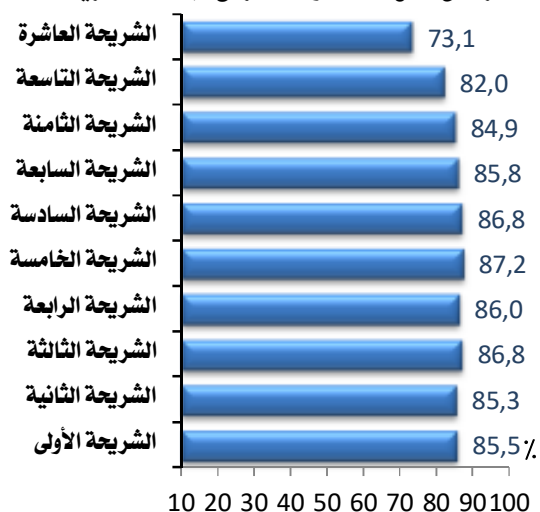

٣- وفقاً لمحافظات الجمهورية:

- ٩٦.٢٪ نسبة ما تحصل عليه الأسرة من السكر وفقاً لمنظومة الدعم إلى إجمالي استهلاك الأسرة من السكر في محافظة بنى سويف وتخفض إلى ٦٥.١٪ في محافظة الأسكندرية.

شكل (١٨٨) نسبة دعم السكر من إجمالي استهلاك الأسرة من نفس السلعة وفقاً لمحافظات الجمهورية

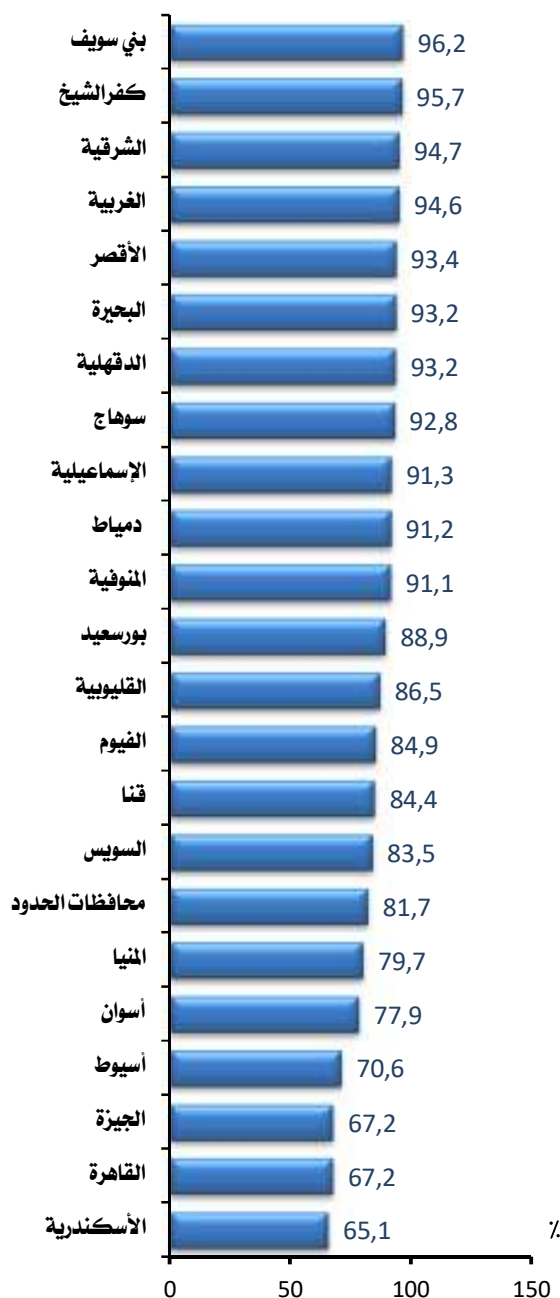

تابع / القسم الثامن: الدعم الغذائي

رابعاً: متوسط نصيب الفرد والأسرة يومياً من الخبز البلدي المدعم :

ومما سبق يتضح الآتي :

١- وفقاً لمحل الإقامة:

للأسرة:

• ١١.٤ رغيف هو متوسط نصيب الأسرة في اليوم من الخبز البلدي المدعم.

• ٩.٦ رغيف هو متوسط نصيب الأسرة يومياً من الخبز البلدي المدعم في الحضر مقابل ١٢.٩ رغيف في الريف.

للفرد:

• ٢.٧ رغيف هو متوسط نصيب الفرد في اليوم من الخبز البلدي المدعم.

• ٢.٥ رغيف هو متوسط نصيب الفرد يومياً من الخبز البلدي المدعم في الحضر مقابل ٢.٩ رغيف في الريف.

٢- وفقاً لأقاليم الجمهورية:

• ١٤.١ رغيف هو متوسط نصيب الأسرة يومياً في ريف الوجه البحري من الخبز البلدي المدعم مقابل ٧.٦ رغيف في المحافظات الحضرية.

• ٣.٤ رغيف هو متوسط نصيب الفرد يومياً في ريف الوجه البحري من الخبز البلدي المدعم في مقابل ٢.٠ رغيف في المحافظات الحضرية.

جدول (١٨) متوسط عدد الخبز البلدي (٥ قروش) المدعم التي تستهلكه الأسرة والأفراد يومياً وفقاً لمحل الإقامة وأقاليم الجمهورية

متوسط عدد الخبز المدعم المستهلك من الفرد (بالرغيف)	متوسط عدد الخبز المدعم المستهلك من الأسرة (بالرغيف)	
٢.٧	١١.٤	إجمالي الجمهورية
٢.٩	١٢.٩	ريف الجمهورية
٢.٥	٩.٦	حضر الجمهورية
٢.٠	٧.٦	المحافظات الحضرية
٣.١	١٢.٢	حضر الوجه البحري
٣.٤	١٤.١	ريف الوجه البحري
٢.٦	١٠.٧	حضر الوجه القبلي
٢.٤	١١.٤	ريف الوجه القبلي
١.٥	٧.٣	محافظات الحدود

القسم التاسع

الفقرة



القسم التاسع: مقاييس الفقر والتفاوت في الإستهلاك

مقدمة

ج - نسبة الفقر المدقع يعرف بنسبة السكان الذين يقل استهلاكهم الكلي عن خط الفقر الغذائي.

الفقراء هم السكان الذين يقل استهلاكهم الكلي عن كلفة مكونات خط الفقر القومي.

ثانياً: مؤشرات الفقر:

١- تطور نسبة الفقراء (السكان تحت خط الفقر) لإجمالي الجمهورية خلال الفترة من ٢٠٠٠/١٩٩٩ حتى ٢٠١٧/٢٠١٨:

شكل (١-٩) تطور نسبة الفقراء وفقاً لمقياس الفقر القومي

٢٠١٨/٢٠١٧ - ٢٠٠٠/١٩٩٩

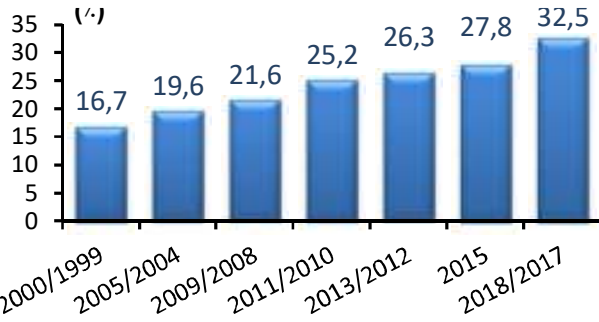

يمثل الفقراء ٢٢.٥٪ من السكان عام ٢٠١٨/٢٠١٧ مقابل ٢٧.٨٪ عام ٢٠١٥ وبلغت ١٦.٧٪ عام ٢٠٠٠/١٩٩٩

٢- تطور نسبة السكان تحت خط الفقر المدقع لإجمالي الجمهورية خلال ٢٠٠٠/١٩٩٩ - ٢٠١٨/٢٠١٧:

شكل (٢-٩) تطور نسبة الفقراء وفقاً لمقياس الفقر المدقع

٢٠١٨/٢٠١٧ - ٢٠٠٠/١٩٩٩

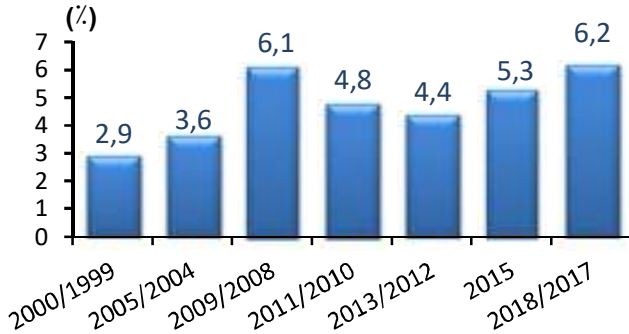

شهدت الفترة من ٢٠٠٠/١٩٩٩ حتى ٢٠٠٩/٢٠٠٨ زيادة في نسبة الفقر المدقع وانخفضت هذه النسبة في عام ٢٠١١/٢٠١٠، واستمرت في الانخفاض في عام ٢٠١٢/٢٠١٣، ولكن عاودت الارتفاع عام ٢٠١٨/٢٠١٧ لتصل إلى ٦.٢٪ من السكان.

يمثل الفقر عقبة أساسية في سبيل تحقيق التنمية المستدامة ورفع معدلات النمو الاقتصادي. ويشكل الفقر والحرمان خطراً على السلام والاستقرار السياسي والاجتماعي والأمني حيث يولد الفقر بيئة خصبة تنمو بها أشكال مختلفة من الإنحراف والتطرف والمعارضة الجامحة التي قد تستهدف الدولة، لذا تم تبني سياسة دولية للإستئصال الفقر والقضاء على الفقر المدقع وهو الهدف الأول من أهداف التنمية المستدامة التي أتفقت عليها جميع الدول.

أولاً: تعاريف:

أ- **الفقر المادي** هو عدم القدرة على توفير الحد الأدنى من الإحتياجات الأساسية للفرد/للأسرة. الإحتياجات الأساسية: الطعام والسكن والملابس وخدمات التعليم والصحة والمواصلات.

ب- **خط الفقر القومي (LPL)** هو تكلفة الحصول على السلع والخدمات الأساسية للفرد/ الأسرة.

مكونات خط الفقر

(١) **المكون الغذائي (FPL)**

(طبقاً لمفاهيم منظمة الصحة العالمية وبرنامج الغذاء العالمي) : هو تكلفة سلة سلع غذائية تنسجم مع السلوك الإستهلاكي للفقراء وتوفر السعرات الحرارية والبروتينات اللازمة لقيام الفرد بالنشاط الطبيعي. وتختلف تكلفة السلع الغذائية باختلاف المناطق الجغرافية ويمثل خط الفقر الغذائي - إلى حد كبير - كلفة البقاء على قيد الحياة.

(٢) **المكون غير الغذائي** : يتم تقديره بعد

تحديد خط الفقر الغذائي وهو نسبة من الإنفاق الغذائي للأسر التي يساوي إنفاقها الكلي قيمة خط الفقر الغذائي. هذه الأسر اضطرت إلى التفاوض عن جزء من الإنفاق على الغذاء حتى تتمكن من تغطية نفقات غير غذائية ضرورية ولاتستطيع الإستغناء عنها مثل الإنفاق على السكن والمواصلات.

خط الفقر القومي = المكون الغذائي + المكون غير الغذائي



تابع / القسم التاسع: مقاييس الفقر والتفاوت في الاستهلاك

٣- قيمة خط الفقر:

جدول (١٩) قيمة خط الفقر للفرد في السنة بالجنيه (بالأسعار الجارية) على مستوى أقاليم الجمهورية لعام ٢٠١٨/٢٠١٧

خط الفقر الأدنى	خط الفقر المدقع	الأقاليم
٩٢٨٠.١	٦٠٦٥.٢	المحافظات الحضرية
٨٥٣٦.٩	٥٦٦٧.٦	حضر الوجه البحري
٨٦٧٣.٠	٥٩٠١.٧	ريف الوجه البحري
٨٧٢٨.٥	٥٧٥٢.١	حضر الوجه القبلي
٨٨٦٥.٦	٥٨٩٦.٥	ريف الوجه القبلي
٨٥٦٨.٧	٥٩٢٤.٣	حضر الحادود
٨٩٧٩.٣	٦٣٠٤.٧	ريف الحادود
٨٨٢٧.٠	٥٨٨٩.٦	سنة
٧٣٥.٦	٤٩٠.٨	شهر
		اجمالي الجمهورية

٤- أين يوجد الفقراء؟

شكل (٣٩) نسبة الفقراء وفقاً لأقاليم الجمهورية
٢٠١٨/٢٠١٧ - ٢٠١١/٢٠١٠

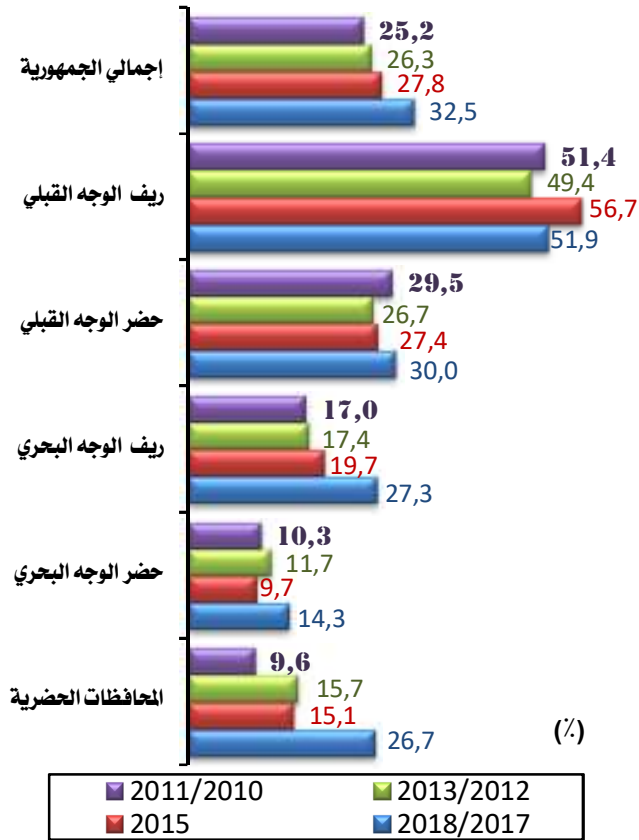

- ٥١.٩٪ من سكان ريف الوجه القبلي لا يستطيعون الوفاء باحتياجاتهم الأساسية من الغذاء وغير الغذاء، مقابل ٢٧.٣٪ بريف الوجه البحري.
- وتقل تلك النسبة في حضر الوجه القبلي إلى (٣٠.٠٪).
- ٣٦.٧٪ من سكان المحافظات الحضرية فقراء.
- شهد حضر وريف الوجه البحري وحضر الوجه القبلي والمحافظات الحضرية ارتفاعاً في مستويات الفقر بين عامي ٢٠١٥، ٢٠١٨/٢٠١٧، بينما شهد ريف الوجه القبلي انخفاضاً في مستويات الفقر خلال نفس الفترة.
- أكثر الفقراء في ريف الوجه القبلي حيث تمثل ٥١.٩٪ من الفقراء على مستوى الجمهورية، بينما يعيش ٢٥.٢٪ من السكان بها.

- ٥٨٨٩.٦ جنيهاً هو قيمة خط الفقر المدقع للفرد في السنة عام ٢٠١٨/٢٠١٧ أي ٤٩٠.٨ جنيهاً للفرد في الشهر.
- ٨٨٢٧.٠ جنيهاً هو قيمة خط الفقر القومي للفرد في السنة عام ٢٠١٨/٢٠١٧ أي ٧٣٥.٦ جنيهاً للفرد في الشهر.

تحتاج الأسرة المكونة من خمس افراد إلى ٣٦٧٨ جنيهاً في الشهر حتى تستطيع الوفاء باحتياجاتها الأساسية



تابع / القسم التاسع: مقاييس الفقر والتفاوت في الإستهلاك

- تصل نسبة الفقراء الى أعلى مستوياتها في محافظة **أسيوط** حيث بلغت ٦٦.٧٪ مقابل ٦٦.٠٪ عام ٢٠١٥.
- تأتي محافظة **سوهاج** بعد محافظة **أسيوط** حيث بلغت نسبة الفقراء بها ٥٩.٦٪ مقابل ٦٥.٨٪ عام ٢٠١٥.
- ٣١.١٪ من السكان في محافظة **القاهرة** من الفقراء مقابل ١٧.٥٪ عام ٢٠١٥.

٥- من هم الفقراء فى مصر؟

توزيع الفقراء وفقا لبعض الخصائص: أ. الحالة التعليمية:

شكل (٥.٩) نسبة الفقراء وفقا للحالة التعليمية ٢٠١٥، ٢٠١٧/٢٠١٨

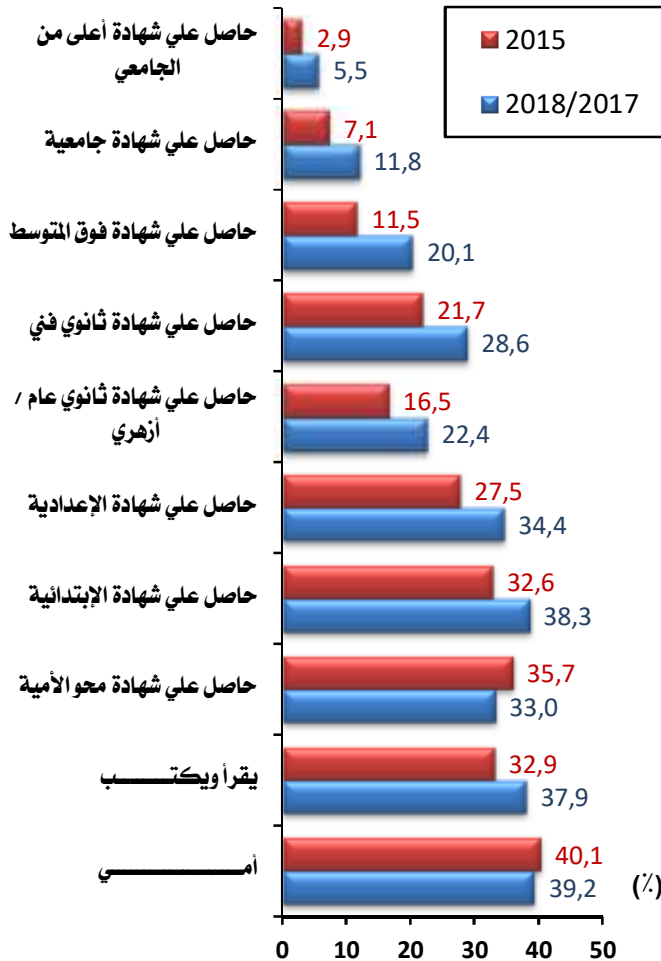

- بلغت نسبة الفقراء بين الأميين ٣٩.٢٪ مقابل ١١.٨٪ لمن حصل على شهادة جامعية فى نفس العام.
- التعليم المنخفض هو أكثر العوامل ارتباطا بمخاطر الفقر في مصر حيث تتناقص مؤشرات الفقر كلما ارتفع مستوى التعليم.

شكل (٤.٩) نسبة الفقراء وفقاً للمحافظات عام ٢٠١٧/٢٠١٨

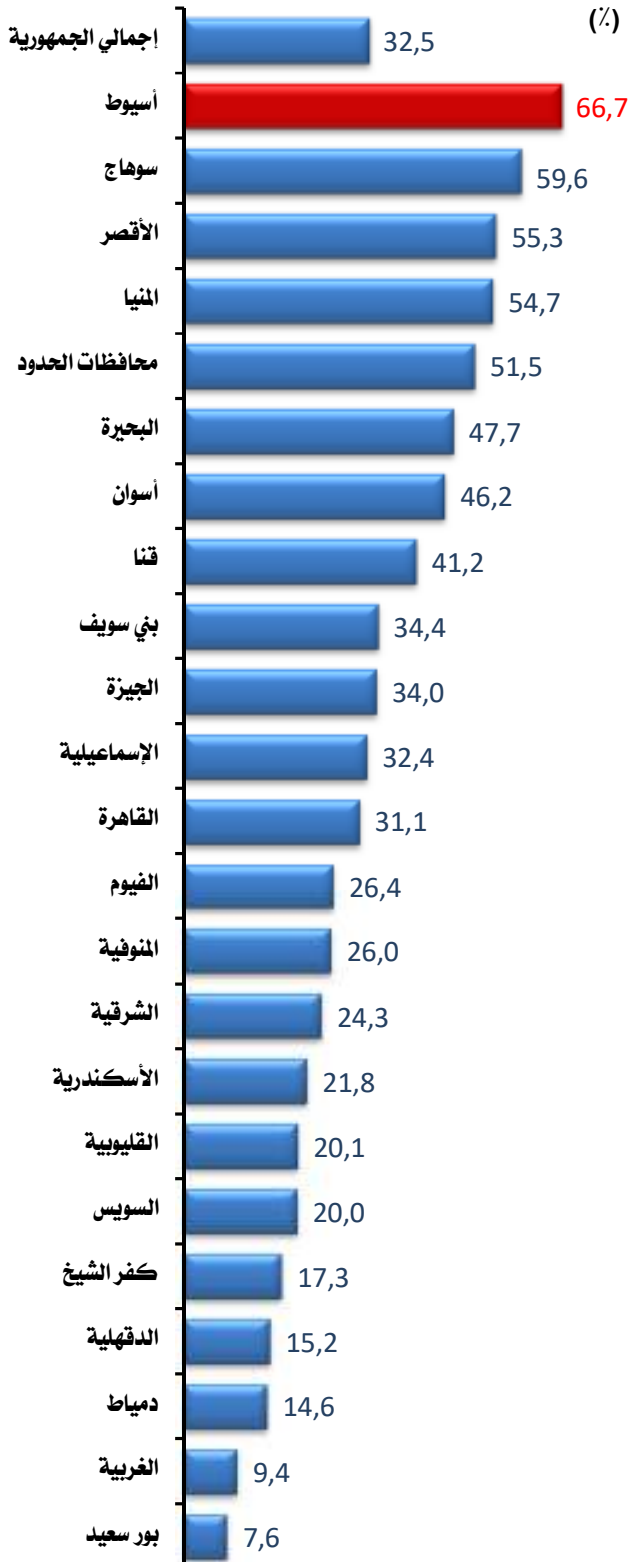



تابع / القسم التاسع: مقاييس الفقر والتفاوت في الإستهلاك

ب- حجم الأسرة :

شكل (٨-٩) توزيع الفقراء وغير الفقراء المشتغلين وفقاً لقطاع العمل

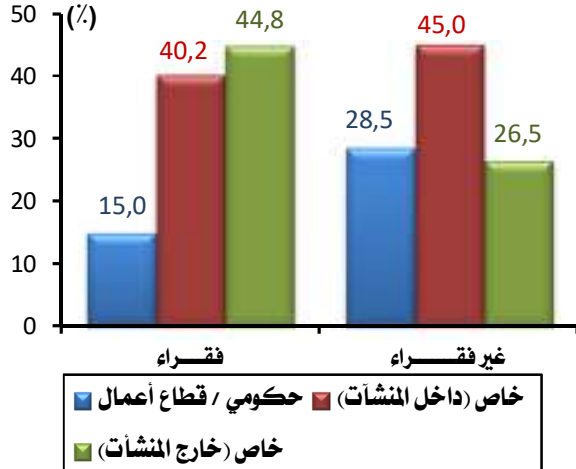

شكل (٦-٩) نسبة الفقراء وفقاً لحجم الأسرة

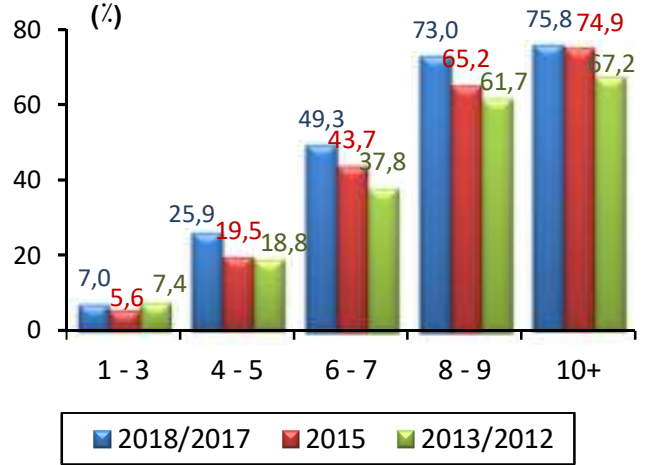

• ٤٤.٨٪ من إجمالي الفقراء المشتغلين يعملون خارج المنشآت، مقارنة بـ ٢٦.٥٪ فقط من غير الفقراء.

• وعلى الجانب الآخر، ١٥.٠٪ فقط من الفقراء يعملون في القطاع الحكومي / عام وأعمال عام بينما تزيد تلك النسبة إلى ٢٨.٥٪ من غير الفقراء.

تزيد نسبة الفقراء مع زيادة حجم الأسرة

- ٧٪ فقط من الأفراد الذين يعيشون في أسر بها أقل من ٤ أفراد عام ٢٠١٨/٢٠١٧ من الفقراء مقابل ٥.٦٪ في عام ٢٠١٥، بينما تزيد تلك النسبة إلى ٤٩.٣٪ للأفراد الذين يقيمون في أسر بها ٦-٧ أفراد في عام ٢٠١٨/٢٠١٧.
- ٧٥.٨٪ من الأفراد الذين يعيشون في أسر بها ١٠ أفراد فأكثر هم من الفقراء عام ٢٠١٨/٢٠١٧ مقابل ٧٤.٩٪ عام ٢٠١٥.

شكل (٩-٩) توزيع الفقراء وغير الفقراء المشتغلين وفقاً لمدى الاستقرار في العمل

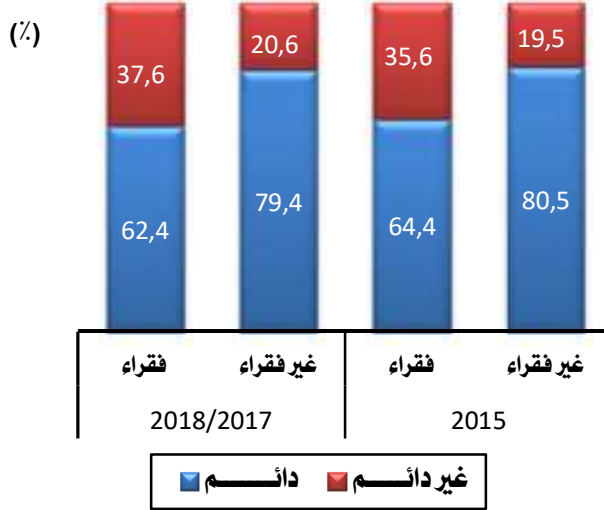

ج- قطاع العمل :

شكل (٧-٩) نسبة الفقراء المشتغلين وفقاً لقطاع العمل

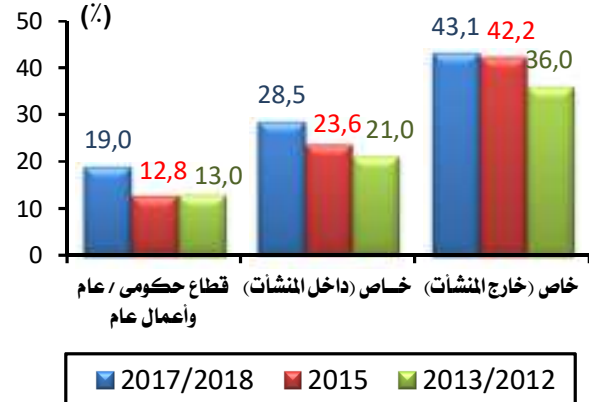

• هناك ارتباط وثيق بين الاستقرار في العمل وحالة الفقر.

• ٣٧.٦٪ من الفقراء المشتغلين يعملون عمل غير دائم بينما تقل تلك النسبة إلى ٢٠.٦٪ فقط من غير الفقراء عام ٢٠١٨/٢٠١٧.

• ٨٠.٥٪ من غير الفقراء المشتغلين يعملون عمل دائم عام ٢٠١٥ بينما تنخفض النسبة إلى ٦٢.٤٪ من بين الفقراء عام ٢٠١٨/٢٠١٧.

- ٤٣.١٪ من العاملين خارج المنشآت من الفقراء في عام ٢٠١٨/٢٠١٧ مقابل ٤٢٪ عام ٢٠١٥، بينما تقل نسبة الفقراء إلى ١٩٪ فقط بين العاملين في القطاع الحكومي عام ٢٠١٨/٢٠١٧ مقابل ١٣٪ عام ٢٠١٥.

• هناك علاقة ارتباط واضحة بين العمل في الحكومة أو القطاع العام والأعمال العام وبين مستوى الرفاهة.



تابع / القسم التاسع: مقاييس الفقر والتفاوت في الإستهلاك

٦- مقاييس التفاوت:

قياس التجانس في مستويات الإنفاق في مصر

معامل جيني هو مؤشر يعبر عن عدالة توزيع الإنفاق/الإستهلاك الكلى للسكان . والوضع الأمثل لهذا المؤشر أن تتساوى نسبة الإنفاق/ الإستهلاك مع نفس النسبة من عدد السكان.

كلما اقترب معامل جيني من الصفر كلما دل ذلك على تجانس مستويات الإنفاق/الإستهلاك وكلما اقترب من الواحد الصحيح كلما دل ذلك على التفاوت الكبير في مستويات الإنفاق / الإستهلاك.

شكل (٩-١٠) معامل جيني

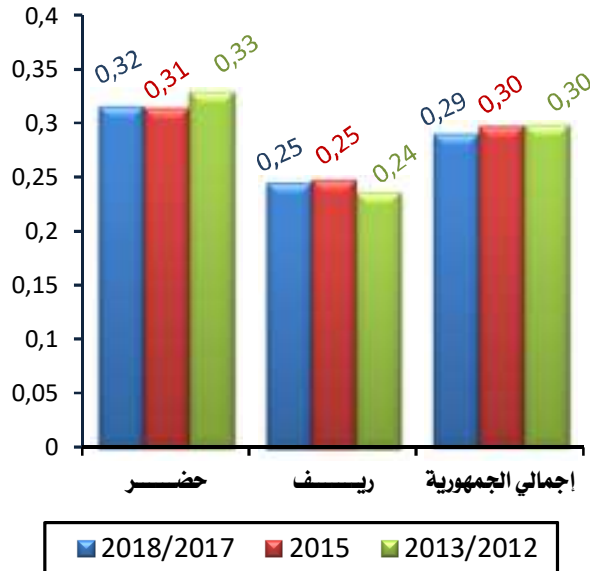

- تصل قيمة معامل جيني إلى ٠.٣٠ لإجمالي الجمهورية.
- تزيد قيمة معامل جيني في الحضر لتصل إلى ٠.٣٣ بينما تقل إلى ٠.٢٤ فقط في الريف مما يوضح ارتفاع عدم المساواة في مستويات المعيشة في الحضر مقارنة بالريف.

على الرغم من أن متوسط نصيب الفرد من الإنفاق/الإستهلاك السنوي في الريف أقل منه في الحضر إلا أن مستويات الإنفاق/الإستهلاك في الريف أكثر تجانساً.

جدول (٩-٢) مقاييس التفاوت

ريف	حضر	النسبة المئوية للأفراد
نسبة استهلاك الفئة إلى إجمالي الاستهلاك	نسبة استهلاك الفئة إلى إجمالي الاستهلاك	الوضع الأمثل
٤.٧	٣.٨	أقل ١٠٪ من الأفراد استهلاكاً
٦.٠	٥.١	أقل ٢٠٪ من الأفراد استهلاكاً
٦.٩	٥.٩	أقل ٣٠٪ من الأفراد استهلاكاً
٧.٧	٦.٧	أقل ٤٠٪ من الأفراد استهلاكاً
٨.٤	٧.٤	أقل ٥٠٪ من الأفراد استهلاكاً
٩.٢	٨.٥	أقل ٦٠٪ من الأفراد استهلاكاً
١٠.٥	٩.٧	أقل ٧٠٪ من الأفراد استهلاكاً
١١.٩	١١.٥	أقل ٨٠٪ من الأفراد استهلاكاً
١٤.٠	١٤.٣	أقل ٩٠٪ من الأفراد استهلاكاً
٢٠.٦	٢٧.٢	أقل ١٠٠٪ من الأفراد استهلاكاً
٢.١	٤.٧	نسبة استهلاك أغنى ٢٠٪ إلى أفقر ٢٠٪
٠.٢	٠.٣	معامل جيني

- تشير البيانات إلى أن أقل ١٠٪ من الأفراد استهلاكاً يحصلون ٣.٨٪ من إجمالي الاستهلاك في الحضر و٤.٧٪ من إجمالي الاستهلاك في الريف.
- بينما يحصل أغنى ١٠٪ من المجتمع على ٢٧.٢٪ من إجمالي الاستهلاك في الحضر و٢٠.٦٪ من إجمالي الاستهلاك في الريف.
- يحصل أقل ٢٠٪ من الأفراد إنفاقاً على ٦.٠٪ من إجمالي الاستهلاك في الريف.
- أقل ٢٠٪ من الأفراد إنفاقاً في الحضر لا يحصلون إلا على ٥.١٪ من إجمالي الاستهلاك في الحضر.

تحصل الشرائح العليا من المجتمع على نصيب أكبر من الإستهلاك في الحضر عنه في الريف.



CAPMAS EGYPT  + 202 24024229. + 202 24023031 
CAPMAS_EG  صلاح سالم.. مدينة نصر.. القاهرة.. ج.دع 
CAPMAS EGYPT  ص. ب. 2086 
+ 201 . 272 . 227627  pres.capmas@capmas.gov.eg 

الموقع الإلكتروني : www.capmas.gov.eg