



جمهورية مصر العربية
الاجهاز المركزي للتعبئة العامة والإحصاء
Arab Republic of Egypt
Central Agency For Public Mobilization & Statistics

النشرة الربع سنوية لبحث القوى العاملة
الربع الأول
يناير / فبراير / مارس ٢٠٢٣

Quarterly Bulletin Labour Force Survey
The First Quarter
Jun. Feb. Mar. 2023



إصدار يونيو ٢٠٢٣
Issue : June 2023

مرجع رقم ٦٥ - ١٢٢١١ - ٢٠٢٣
Ref. No. 65-12211-2023



جمهورية مصر العربية
الجهاز المركزي للتعبئة العامة والإحصاء
Arab Republic of Egypt
Central Agency for Public Mobilization & Statistics

**النشرة الربع سنوية لبحث القوى العاملة
الربع الأول**

يناير / فبراير / مارس ٢٠٢٣

**Quarterly Bulletin Labour Force Survey
The First Quarter
Jun. Feb. Mar. 2023**

عند إعادة نشر أو إقتباس

**أى مادة من هذا الإصدار يرجى الإشارة إلى المصدر وهو
الجهاز المركزي للتعبئة العامة والإحصاء**

**When republish or quote any materials from this issue
please refer to the source that is Central Agency for
public mobilization and statistics**



قائمة الجداول List Of Tables

Table No.	Tables	رقم الصفحة	الجدول	رقم الجدول
		Page No.		
Table (1)	Economic Activity Rates by Age Group, Educational Status Geographical Regions And Gender	22	معدلات المساهمة في النشاط الاقتصادي طبقاً لفئات السن, الحالة التعليمية, الأقاليم الجغرافية والنوع	جدول (١)
Table (2)	Employment rates by age groups, Educational status , Geographical Regions and Gender	24	معدلات التشغيل طبقاً لفئات السن, الحالة التعليمية, الأقاليم الجغرافية والنوع	جدول (٢)
Table (3)	Unemployment Rates by Age Group, Educational Status Geographical Region And Gender	26	معدلات البطالة طبقاً لفئات السن, الحالة التعليمية, الأقاليم الجغرافية والنوع	جدول (٣)
Table (4)	Percentage Distribution of Manpower (15 Years & above) by Employment status ,Age groups and Gender	29	التوزيع النسبي للقوى البشرية (15 سنة فأكثر) طبقاً للحالة العملية , فئات السن والنوع	جدول (٤)
Table (5)	Percentage Distribution of Manpower (15 Years & above) by Employment, Education status and Gender	31	التوزيع النسبي للقوى البشرية (15 سنة فأكثر) طبقاً للحالة العملية و التعليمية والنوع	جدول (٥)
Table (6)	Percentage Distribution of Manpower (15 Years & above) by Employment status ,Geographical Regions and Gender	32	التوزيع النسبي للقوى البشرية (15 سنة فأكثر) طبقاً للحالة العملية , الأقاليم الجغرافية والنوع	جدول (٦)
Table (7)	Percentage Distribution of Labour Force (15 Years & above) According to Age groups, Geographical Regions and Gender	34	التوزيع النسبي لقوة العمل (15 سنة فأكثر) طبقاً لفئات السن , الأقاليم الجغرافية والنوع	جدول (٧)
Table (8)	Percentage Distribution of Labour Force (15 Years & above) According to Educational Status, Geographical Regions and Gender	35	التوزيع النسبي لقوة العمل (15 سنة فأكثر) طبقاً للحالة التعليمية , الأقاليم الجغرافية والنوع	جدول (٨)
Table (9)	Percentage Distribution of Employed Persons (15 Years & above) According to Age groups, Geographical Regions and Gender	37	التوزيع النسبي للمشتغلين (15 سنة فأكثر) طبقاً لفئات السن , الأقاليم الجغرافية والنوع	جدول (٩)
Table (10)	Percentage Distribution of Employed Persons (15 Years & above) According to Status, Geographical Regions And Gender	38	التوزيع النسبي للمشتغلين (15 سنة فأكثر) طبقاً للحالة التعليمية , الأقاليم الجغرافية والنوع	جدول (١٠)
Table (11)	Percentage Distribution of Employed Persons (15 Years & above) According to Employment status, Age and Gender	39	التوزيع النسبي للمشتغلين (15 سنة فأكثر) طبقاً للحالة العملية , فئات السن والنوع	جدول (١١)
Table (12)	Percentage Distribution of Employed Persons (15 Years & above) According to Employment status, Educational Status and Gender	41	التوزيع النسبي للمشتغلين (15 سنة فأكثر) طبقاً للحالة العملية , الحالة التعليمية والنوع	جدول (١٢)
Table (13)	Percentage Distribution of Employed Persons (15 Years & above) According to Employment Status, Geographical Regions and Gender	43	التوزيع النسبي للمشتغلين (15 سنة فأكثر) طبقاً للحالة العملية , الأقاليم الجغرافية والنوع	جدول (١٣)
Table (14)	Percentage Distribution of Employed Persons (15 Years & above) According to Main Occupation , Age group and Gender	45	التوزيع النسبي للمشتغلين (15 سنة فأكثر) طبقاً لأقسام المهن الرئيسية , فئات السن و النوع	جدول (١٤)
Table (15)	Percentage Distribution of Employed Persons (15 Years & above) According to Main Occupation · Educational Status and Gender	46	التوزيع النسبي للمشتغلين (15 سنة فأكثر) طبقاً لأقسام المهن الرئيسية , الحالة التعليمية والنوع	جدول (١٥)
Table (16)	Percentage Distribution of Employed persons (15 Years & above) According to Main Occupation · Geographical Regions And Gender	47	التوزيع النسبي للمشتغلين (15 سنة فأكثر) طبقاً لأقسام المهن الرئيسية , الأقاليم الجغرافية و النوع	جدول (١٦)
Table (17)	Percentage Distribution of Employed Persons (15 Years & above) According to Economic Activity , Geographical Regions and Gender	49	التوزيع النسبي للمشتغلين (15 سنة فأكثر) طبقاً لأقسام النشاط الإقتصادي , الأقاليم الجغرافية والنوع	جدول (١٧)
Table (18)	Percentage Distribution of Employed Persons (15 Years & above) According to Sector, Geographical Regions and Gender	52	التوزيع النسبي للمشتغلين (15 سنة فأكثر) طبقاً لنوع القطاع , الأقاليم الجغرافية والنوع	جدول (١٨)
Table (19)	Percentage Distribution of Employed Persons (15 Years & above) According to work stability by Sector And Gender	53	التوزيع النسبي للمشتغلين (15 سنة فأكثر) وفقاً للاستقرار في العمل , القطاع والنوع	جدول (١٩)
Table (20)	Percentage Distribution of Employed Persons (15 Years & above) According to Weekly Working Hours by Employment Status and Gender	54	التوزيع النسبي للمشتغلين (15 سنة فأكثر) وفقاً لعدد ساعات العمل الاسبوعية , الحالة العملية والنوع	جدول (٢٠)



قائمة الجداول List Of Tables

Table No.	Tables	رقم الصفحة	الجدول	رقم الجدول
		Page No.		
Table (21)	Average Hours Working for Employed Persons by Economic Activity and Employment Status	57	متوسط عدد ساعات العمل الاسبوعية للمشتغلين طبقاً لأقسام النشاط الاقتصادي والحالة العملية	جدول (٢١)
Table (22)	work Quality Indicators for Employees (15 Years & above) According to Sector and Gender	58	مؤشرات جودة العمل للمشتغلين بأجر (١٥ سنة فأكثر) طبقاً للقطاع والنوع	جدول (٢٢)
Table (23)	Percentage Distribution of Employee (15 Years & above) According to Sector, Geographical Regions and Sex	60	التوزيع النسبي للمشتغلين بأجر (15 سنة فأكثر) طبقاً لنوع القطاع ، الأقاليم الجغرافية والنوع	جدول (٢٣)
Table (24)	Percentage Distribution of Unemployed Persons (15-64 years) according to Type of Unemployment, Geographical Regions and Gender	62	التوزيع النسبي للمتغطلين (15 - 64 سنة) طبقاً لنوع التغطل ، الأقاليم الجغرافية والنوع	جدول (٢٤)
Table (25)	Percentage Distribution of Unemployed Persons (15 -64 Years) According to Age groups, Geographical Regions and Gender	63	التوزيع النسبي للمتغطلين (15 - 64 سنه) طبقاً لفئات السن ، الأقاليم الجغرافية والنوع	جدول (٢٥)
Table (26)	Percentage Distribution of Unemployed Persons (15- 64 years) According to Educational Status, Geographical Regions and Gender	64	التوزيع النسبي للمتغطلين (15 - 64 سنة) طبقاً للحالة التعليمية ، الأقاليم الجغرافية والنوع	جدول (٢٦)
Table (27)	Percentage Distribution of Unemployed Persons (15-64years) by duration of Unemployment Period, Educational Status and Gender	66	التوزيع النسبي للمتغطلين (15 - 64 سنه) طبقاً لمدة التغطل ، الحالة التعليمية والنوع	جدول (٢٧)



قائمة الأشكال Figures Of Content

Figure No.	Figures	رقم الصفحة Page No.	الأشكال	رقم الشكل
Figure (1)	Economic Activity Rates by Age Group And Gender	23	معدلات المساهمة في النشاط الاقتصادي طبقاً لفئات السن والنوع	شكل (١)
Figure (2)	Economic Activity Rates by Educational Status and Gender	23	معدلات المساهمة في النشاط الاقتصادي طبقاً للحالة التعليمية والنوع	شكل (٢)
Figure (3)	Employment Rates by Age group and Gender	25	معدلات التشغيل طبقاً لفئات السن والنوع	شكل (٣)
Figure (4)	Employment Rates by Age group and Gender	25	معدلات التشغيل طبقاً للحالة التعليمية والنوع	شكل (٤)
Figure (5)	Unemployment Rates by Age group and Gender	27	معدلات البطالة طبقاً لفئات السن والنوع	شكل (٥)
Figure (6)	Percentage Distribution of Manpower (15 Years & above) by Employment status and Gender	30	التوزيع النسبي للقوى البشرية (15 سنة فأكثر) طبقاً للحالة العملية والنوع	شكل (٦)
Figure (7)	Percentage Distribution of Employed Persons (15 Years & above) by Age group and Employment status	40	التوزيع النسبي للمشتغلين (15 سنة فأكثر) طبقاً لفئات السن والحالة العملية	شكل (٧)
Figure (8)	Percentage Distribution of Employed Persons (15 Years & above) by Educational Status and Employment status	42	التوزيع النسبي للمشتغلين (15 سنة فأكثر) طبقاً للحالة التعليمية والحالة العملية	شكل (٨)
Figure (9)	Percentage Distribution of Employed Persons (15 Years & above) by Geographical Regions and Employment status	44	التوزيع النسبي للمشتغلين (15 سنة فأكثر) طبقاً للأقاليم الجغرافية والحالة العملية	شكل (٩)
Figure (10)	Percentage Distribution of Employed Persons (15 Years & above) according to Main Occupation And Gender	48	التوزيع النسبي للمشتغلين (15 سنة فأكثر) طبقاً لأقسام المهن الرئيسية و النوع	شكل (١٠)
Figure (11)	Percentage Distribution of Employed Persons (15 Years & above) according to Economic Activity	51	التوزيع النسبي للمشتغلين (15 سنة فأكثر) طبقاً لأنشطة النشاط الإقتصادي	شكل (١١)
Figure (12)	Percentage Distribution of Employed Persons (15 Years & above) according to Sector and Gender	55	التوزيع النسبي للمشتغلين (15 سنة فأكثر) طبقاً للقطاع والنوع	شكل (١٢)
Figure (13)	Percentage Distribution of Employed Persons (15 Years & above) according to Weekly Working Hours by Employment Status	55	التوزيع النسبي للمشتغلين (15 سنة فأكثر) وفقاً لعدد ساعات العمل الاسبوعية والحالة العملية	شكل (١٣)
Figure (14)	Work Quality Indicators for Employees (15 Years & above) According to Gender	59	مؤشرات جودة العمل للمشتغلين بأجر (15 سنة فأكثر) طبقاً للنوع	شكل (١٤)
Figure (15)	Percentage Distribution of Unemployed Persons (15- 64 years) according to Educational Status	65	التوزيع النسبي للمتعلطين (15 - 64 سنة) طبقاً للحالة التعليمية	شكل (١٥)



Methodology of the bulletin

SECTION 1

Introduction

It's important for users of official statistics to be aware of all methodologies, and methods which are undertaken to produce such statistics to achieve transparency and credibility in presentation. In this context, the methodology of implementing the Labor Force Sample Survey, adopted concepts and definitions are presented in this bulletin.

The bulletin consists of the following sections:

Section one: Introduction.

Section two: Sample Design and Selection.

Section three: Survey tools.

Section four: Definitions and Concepts.

Section five: Implementing Stages of the survey.

Tables and Graphs.

First: Historical Review

- 1- The history of Labor force survey in Egypt began since 1957, the first round took place in November during the same year, since then the survey has continued implementation in successive periodicity in quarterly, semi annual and annually till now.
- 2- Starting from October of 2006, the executive work of labor force survey is developed through focusing on developing the questionnaire used in such survey through adding number of flashlights questions that help in accurate determine of private work status for each individual of family members (employed, unemployed, out of labor forceetc) before completing employment data or unemployment characteristics and updating some questions already exist and rearrange them in a more logical method .

منهجية الإحصائية

الفصل الأول

مقدمة عامة

من الأهمية بمكان أن يلم مستخدم الإحصاءات الرسمية بكافة الأساليب والطرق والمنهجيات التي اتبعت في إنتاج هذه الإحصائيات لتحقيق الشفافية والمصداقية في العرض. في هذا السياق سيتم عرض المنهجية التي تم إتباعها لتنفيذ بحث القوى العاملة وكذا المفاهيم والتعاريف المطبقة أثناء تنفيذ البحث.

تتكون النشرة من الفصول الآتية :

الفصل الأول : مقدمة عامة.

الفصل الثاني : تصميم وسحب عينة البحث.

الفصل الثالث : أدوات البحث.

الفصل الرابع : التعاريف والمفاهيم المستخدمة في البحث.

الفصل الخامس : مراحل تنفيذ البحث.

الجداول والرسوم البيانية.

أولاً : التطور التاريخي للبحث :

- ١- يرجع تاريخ بحث القوى العاملة في مصر الى عام ١٩٥٧ حيث أجريت أول دورة في نوفمبر من ذلك العام، ثم استمر تنفيذ البحث بعد ذلك في دوريات متعاقبة بدورية ربع سنوية أو نصف سنوية أو سنوية حتى الآن.
- ٢- ابتداءً من دورة أكتوبر عام ٢٠٠٦، تم تطوير العمل التنفيذي لبحث القوى العاملة من خلال التركيز على تطوير الاستمارة المستخدمة في البحث بإضافة عدد من الأسئلة الكاشفة التي تساعد في التحديد الدقيق لموقف العمل الخاص بكل فرد من أفراد الأسرة (يعمل، متعطل، خارج قوة العمل...الخ) قبل استكمال البيانات الخاصة بخصائص العمل أو خصائص التعطل وتعديل عدد من الأسئلة الموجودة بالفعل أو إعادة ترتيبها بأسلوب أكثر منطقية .



3- Starting from January of 2008, the used methodology in collecting data has been developed to be more representative of the reality of society during survey period by dividing the sample for each governorate into five parts and fulfill every part alone in semi monthly periodical throughout the three months (middle / end of month). The bulletin stages is being carried out parallel , office review along with data entry and coding.

4- Starting from January of 2012, and applying to the international recommendations of not adding more questions to keep high quality data level, short questionnaire have been designed to get main labor market indicators, through substantial questions .The short questionnaire is applied in three rounds (Jan. – Mar)., (April – June), (July – Sep.).,The long questionnaire is applied in the forth round (October –December). It includes household housing conditions and migration questions.

5- Starting from the first quarter (Jan. - Mar.2015), the age structure of population has been taken into consideration through weighting the data to represent the different age groups of population in society and the effect of each group on the employment and unemployment. Also, the data presented in this bulletin have been improved and some tables have been added to suit the needs of researchers, planners and scholars. The data presented in the tables represented as percentages of total figures after weighing the data sample. In addition the number of sample is included in the same tables according to status of population (Manpower,employment, unemployment ...).That is because the sample size of the quarter doesn't permit to include the absolute figures. The annual bulletin includes the four rounds of survey. The tables include the absolute figures after weighting.

٣- ابتداءً من دورة يناير ٢٠٠٨، تم تطوير المنهجية المستخدمة في جمع البيانات لتكون أكثر تمثيلاً لواقع مجتمع الدراسة خلال فترة البحث وذلك عن طريق تقسيم العينة الخاصة بكل محافظة إلى خمسة أجزاء ويتم استيفاء كل جزء منها على حده بدورية نصف شهرية وذلك طوال الثلاثة أشهر (في منتصف ونهاية الشهر)، وتتم مراحل إنتاج النشرة بالتوازي حيث يتم في منتصف الشهر الثالث المراجعة المكتيية للخمس الأخير وإدخاله وترميزه واستخراج النتائج الأولية للبحث.

٤- بداية من يناير ٢٠١٢، وتطبيقاً للتوصيات الدولية بعدم تحميل استمارة القوى العاملة أسئلة إضافية تؤثر على جودة ودقة البيانات تم تصميم استمارة مختصرة تتضمن الأسئلة الجوهرية للحصول على المؤشرات الأساسية لسوق العمل المصري على أن يتم تنفيذها في ثلاث دورات (يناير – مارس)، (أبريل – يونيو)، (يوليو – سبتمبر) ويتم تنفيذ الاستمارة المطولة في الربع الرابع (أكتوبر – ديسمبر) وتتضمن أسئلة إضافية حول الظروف السكنية للأسرة والهجرة.

٥- اعتباراً من الدورة الأولى للبحث (يناير - مارس ٢٠١٥)، تم الأخذ في الاعتبار التركيب العمري للسكان محل البحث وذلك لتمثيل كافة الفئات العمرية للمجتمع عند تكبير العينة، كما تم تطوير أسلوب عرض البيانات بالنشرة بإضافة عدد من الجداول التي تلأئم احتياجات الباحثين والدارسين والمختصين. تم عرض النتائج بالجدول في صورة نسب مئوية تمثل فئات المجتمع مع عرض حجم العينة كأعداد بنفس الجدول وفقاً للبيانات المعروضة (القوى البشرية، المشتغلين، المتعطلين.....)، حيث أن عينة الربع لا تسمح بعرض الأعداد المطلقة ويتم تجميع الأربع دورات في النشرة السنوية ويتم عرض جداول النشرة في صورة مطلقة بعد التكبير.



6-At the beginning of the first quarter in 2018 (January-March),the sample design was developed. The sample size was withdrawn 50% of (panel households) visited in the same quarter last year and 50% of the sample size (new households) visited for the first time, as well as dividing the sample of each governorate into six parts instead of five , in addition to Developing research questions according to the goals of Nineteenth Congress of Labor Statistics held at Geneva in 2013, therefore new questions have been added to measure informal employment and the informal sector. An application for the new questionnaire has been designed and implemented on the tablet, Entry application has been designed for the new questionnaire so that the questions will be completed on the field and then the data is entered through the researchers at the offices, correcting the errors first-hand and returning to the family again and sending data daily.

7- Since the first quarter of research (January - March), a complete transformation of data collection using the tablet has been made through designing a program that contains rules for filtering mistakes and sending inquiries as soon as possible and preparing a laboratory to receive and follow up data and return the inquiries that have errors to the field again to correct them again.

Second: Survey objectives

- 1- Measuring the Egyptian civilian labor force and its characteristics.
- 2- Measuring the level of employment in different geographic areas of the republic.
- 3- Measuring the geographic distribution of the employed persons according to the following characteristics :
(Sex – age – educational status – employment status – occupation – economic activity– sector – stability in work – work hours).
- 4- Measuring unemployment level in the various geographic areas of the republic.
- 5- Measuring the geographic distribution of unemployed persons according to the following characteristics:
(Sex – age – educational status – period of unemployment–unemployment nature (worked before / never worked before) – occupation and economic activity of the unemployed who have never worked before. The survey annual bulletin includes all those variables while the quarterly bulletin is limited to some specific variables .

٦- اعتباراً من الدورة الأولى للبحث (يناير – مارس ٢٠١٨) تم تطوير تصميم العينة حيث تم سحب ٥٠٪ من حجم العينة (أسر تتبعية) تم زيارتها في الربع المماثل من العام السابق، وسحب ٥٠٪ من حجم العينة (أسر جديدة) يتم زيارتها لأول مرة، وكذلك تقسيم العينة الخاصة بكل محافظة إلى ستة أجزاء بدلاً من خمسة أجزاء ، بالإضافة إلى تطوير الاستمارة وتنفيذ توصيات المؤتمر التاسع عشر لإحصاءات العمل الذي عقد في جنيف ٢٠١٣ وإضافة عدد من الأسئلة لقياس العمالة غير الرسمية والقطاع غير الرسمي.... الخ، وايضاً تم تصميم برنامج إدخال للاستمارة الجديدة و تحميله علي جهاز التابلت بحيث يتم استيفاء الاستمارات ميدانياً ثم يتم إدخال البيانات من خلال الباحثين بالمكاتب وتنقية الأخطاء أول بأول والرجوع للأسرة مرة أخرى والتصحيح وارسال البيانات يوميا.

٧- اعتباراً من الدورة الأولى للبحث (يناير - مارس) تم التحويل الكامل لجمع البيانات باستخدام التابلت من خلال تصميم برنامج يحتوي على قواعد تنقية الأخطاء وارسال الاستمارات أول بأول واعداد معمل لإستقبال البيانات ومتابعتها وارجاع الاستمارات التي بها أخطاء للميدان مرة أخرى لتصويبها أول بأول

ثانياً: أهداف البحث :

- ١- قياس حجم قوة العمل المصرية المدنية داخل الدولة وخصائصها المختلفة.
- ٢- قياس مستوى التشغيل والتوظيف بالمجتمع وبالمناطق الجغرافية المختلفة بالجمهورية.
- ٣- رصد التوزيع الجغرافي للمشتغلين وفقاً لعدد من الخصائص أهمها :
(النوع – السن – الحالة التعليمية – الحالة العملية – المهنة – النشاط الاقتصادي – القطاع – الاستقرار في العمل – ساعات العمل).
- ٤- قياس مستوى البطالة بالمناطق الجغرافية المختلفة بالجمهورية.
- ٥- رصد التوزيع الجغرافي للمتطلين وفقاً للخصائص التالية :
(النوع – السن – الحالة التعليمية – مدة التعطل – نوع التعطل (سبق له العمل / لم يسبق له العمل) – المهنة والنشاط الاقتصادي بالنسبة للمتطل الذي سبق له العمل). تتضمن النشرة السنوية المجمع هذه المتغيرات جميعها بينما تقتصر النشرة الربع سنوية على بعض المتغيرات المختارة .



Third: Survey Implementation

When we implement the survey, we takes into account the coordination with all stages of the research process in parallel line. Starting from the stage of collecting data from the field, and sending the data using the tablet. In case of any errors, the forms are not accepted and sent to the researcher again for correction, such as the end of data collection and correcting them by returning to the family again and resending them, then the coding stage comes for each of the variables that need coding, which is (academic qualification - profession - economic activity).

ثالثاً : أسلوب تنفيذ البحث :

روعي عند التنفيذ التنسيق بين جميع مراحل العمل بالبحث والتي تسير في خطوط متوازية بدءاً من مرحلة جمع البيان من الميدان وارسال البيانات باستخدام التابلت تعقب هذه المرحلة مرحلتي تنقية الأخطاء لتقييم دقة ومنطقية البيانات وتتم هذه المرحلة على التوازي مع مرحلة جمع البيانات من خلال فريق عمل مدرب وفي حالة وجود أي أخطاء يتم عدم قبول الاستمارات وارسالها للباحث مرة أخرى لتصويبها مثل انتهاء جمع البيانات وتصحيحها من خلال العودة للأسرة مرة أخرى وإعادة إرسالها. ثم تأتي مرحلة الترميز لكل من المتغيرات التي تحتاج إلى ترميز وهي (المؤهل الدراسي - المهنة - النشاط الاقتصادي) .



SECTION 2

Sample Design and Selection

The sample of Labor Force Survey is a two-stage stratified cluster sample and self-weighted to the extent practical.

First: Sample Size:

The sample size of the First quarter 2023 (Jan.-Mar.) was 22,500 households drawn from the basic sample of 2022.

Second: Cluster Size:

The cluster size is 18 households.

Third: Sampling stages:

(1) First sampling stage:

A. Primary Sampling Unit:

The 2017 population census data was used to obtain an electronic list of areas of aid, or in other words, enumeration areas (EAS) with an average of 600-750 households through all the republic. This list represents the framework of the first phase of the sample, where 10,000 auxiliary areas were selected as primary sampling units (PSU) for the first phase of the main sample.

• Stratification and allocation of the initial inspection unit

The governorate is considered the primary layer, which is divided into urban and rural as sub-classes, where the allocation commensurate with the size of the sample between governorates, and between urban and rural areas in each governorate in the first phase of inspection, in order to achieve self-weighting of the basic and sub-classes at the national level •

B. Initial inspection phase:

(1) The division of each initial survey into a number of parts approximately equal in size (150 households / part), each part is called an area plot.

(2) Selecting an area plot (one part of each primary sampling unit) using the simple random sampling method

الفصل الثاني

تصميم وسحب عينة البحث

إن عينة بحث القوى العاملة هي عينة طبقية عنقودية ذات مرحلتين وذاتية الترجيح.

أولاً: حجم العينة:

بلغ حجم عينة الربع الأول ٢٠٢٣ (يناير - مارس) ٢٢٥٠٠ أسرة تم سحبها من العينة الأساسية لعام ٢٠٢٢.

ثانياً: حجم العنقود:

بلغ حجم العنقود ١٨ أسرة معيشية.

ثالثاً: مراحل المعاينة:

١- المرحلة الأولى للمعاينة:

أ- وحدة المعاينة الأولية:

• تم الاستناد إلى بيانات تعداد السكان ٢٠١٧ للحصول على قائمة الكترونية لمناطق المعاون أو بمعنى آخر مناطق العد (EAS) بمتوسط ٦٠٠-٧٥٠ أسرة معيشية على مستوى الجمهورية. تمثل هذه القائمة إطار المرحلة الأولى للعينة حيث تم اختيار ١٠٠٠ قطعة مساحية كوحدات معاينة أولية (PSU) للمرحلة الأولى من العينة الرئيسية

• التقسيم الطبقي وتخصيص وحدة المعاينة الأولية

تعتبر المحافظة هي الطبقة الأولية الأساسية التي تنقسم إلى حضر وريف كطبقات فرعية، حيث تم التخصيص المتناسب مع حجم العينة بين المحافظات، وبين الحضر والريف بكل محافظة في المرحلة الأولى للمعاينة، بما يحقق الترجيح الذاتي للطبقات الأساسية والفرعية على المستوى القومي.

ب- المرحلة الأولى للمعاينة:

• تقسيم كل معاينة أولية إلى عدد من الأجزاء المتساوية تقريباً في الحجم (١٥٠ أسرة / جزء)، كل جزء يسمى قطعة مساحية.

• اختيار قطعة مساحية (جزء واحد من كل وحدة معاينة أولية) بأسلوب المعاينة العشوائية البسيط.



C. The basic sample areas (10,000 area plots) were divided into four groups, each group contain 2,500 area plots) using the simple random sampling method, and one of the most important advantages of random division is that each area plot has the same opportunity to appear between the four groups

*The goal of this subdivision is to ensure that the sample is not outdated as long as possible, and that household data are constantly updated.

* The representation of urban and rural areas at the level of the governorates of the Republic has been taken into account

2- Sample Allocation among Governorates:

Governorate is considered the primary main strata that divided into substrata (Urban/ Rural), allocation proportional to size was determined among governorates as well as among urban and rural in each governorate at the first sampling stage.

See table (A) Sample allocation among Governorates (Urban/Rural).

ج- ثم تقسيم مناطق العينة الأساسية (١٠٠٠٠ قطعة مساحية) إلى أربع مجموعات تحتوي كل مجموعة على ٢٥٠٠ قطعة مساحية) وذلك بأسلوب المعاينة العشوائية البسيطة، ومن أهم مميزات التقسيم العشوائي هو أن كل قطعة مساحية لها نفس الفرصة في الظهور بين المجموعات الأربعة.

• الهدف من هذا التقسيم هو ضمان عدم تقادم العينة لأطول فترة ممكنة، وتحديث البيانات الأسرية المعيشية بصورة مستمرة.

• تم مراعاة تمثيل الحضر والريف على مستوى محافظات الجمهورية

٢- تخصيص العينة بين المحافظات:

تعتبر المحافظة هي الطبقة الأولية الأساسية التي تنقسم بدورها إلى (حضر/ريف) كطبقات فرعية وتم تحديد التوزيع متناسب مع الحجم بين المحافظات وكذلك بين الحضر والريف بكل محافظة في المرحلة الأولى للمعاينة.

يوضح الجدول رقم (أ) تخصيص قطع العينة الأساسية كل محافظة (حضر/ريف).



جدول (أ) تخصيص قطع العينة الأساسية بكل محافظة (حضر/ريف)

Table (A): Sample Allocation among Governorates (Urban/Rural)

Governorate	كود المحافظة Code	الإجمالي Total	ريف Rural	حضر Urban	المحافظة
Total		1250	699	551	الإجمالي
Cairo	1	114	0	114	القاهرة
Alexandria	2	66	0	66	الإسكندرية
Port Said	3	17	0	17	بورسعيد
Suez	4	17	0	17	السويس
Damietta	11	28	17	11	دمياط
Dakahlia	12	80	56	24	الدقهلية
Sharkia	13	83	61	22	الشرقية
Kalyoubia	14	73	41	32	القليوبية
Kafr-El- sheik	15	48	36	12	كفر الشيخ
Gharbia	16	67	46	21	الغربية
Menoufia	17	56	44	12	المنوفية
Behira	18	77	61	16	البحيرة
Ismaelia	19	25	13	12	الإسماعيلية
Giza	21	99	37	62	الجيزة
Beni- Suef	22	44	33	11	بني سويف
Fayoum	23	48	37	11	الفيوم
Menia	24	69	55	14	المنيا
Asyout	25	56	41	15	السيوط
Suhag	26	61	48	13	سوهاج
Qena	27	46	37	9	قنا
Aswan	28	26	14	12	أسوان
Luxor	29	24	14	10	الأقصر
Red Sea	31	8	0	8	البحر الأحمر
El-wadi El-Gidid	32	7	4	3	الوادي الجديد
Matrouh	33	7	2	5	مطروح
North Sinai	34	0	0	0	شمال سيناء
South Sinai	35	4	2	2	جنوب سيناء



3-Sample frame first Stage:

The Census lists of EA's for each strata constitute the frame of the sample first stage. The identification information appears on the EA's list includes District code,(Shiakha /Village)code, Census Supervisor and enumerator numbers, Census Supervisor number is unique at the level of (Shiakha / Village), while the enumerator number is unique within the EA enumeration assigned to supervisor.

During investigating the list of EA's with regard to the number of households and their consistency with each EA, it has been found that number of households at these EA's are below the average (less than 200 household). The reason for that is that some enumerators included institutional households which have been excluded later and included only households in habiting private housing. As a result, a decision was made to adjoin any EA with less than 160 H.H. to an adjacent one. Thus, in those exceptional cases the primary Sampling Units (PSU) consists of two EA's.

To select the primary sampling units (Sampling first stage), the frame was arranged to provide implicit stratification with regard to the geographic location, where the urban of each governorate was arranged in a spiral according to the geographic location (kism / district). The same sort of ordering was made on the rural frame, but according to the district location. The systematic selection of EA's sample from such a sorted frame will ensure balanced distribution of the sample over the substrata of respective governorates.

After this stage, the sample was selected with probability proportional to Size (PPS), of census households number in EA (200 households) was taken as a Measure of Size (MOS).

4-Division of Primary Sampling Unit:

Primary sampling unit (5000 EA) was divided into four rounds, each has (1250 EA).

Then the household sample was then selected from each EA with equal probability, using the systematic selection method normally.

See table (B) Designed, Implemented sample and Response Rate according to governorate (Urban & Rural).

٣- إطار المرحلة الأولى للمعاينة:

تم اعتبار إطار المرحلة الأولى للمعاينة هو قوائم التعداد الخاصة بمناطق العد لكل طبقة مرفقاً بها عدد الأسر المعيشية المناظرة لها، وتتضمن البيانات التعريفية لقوائم العد أكواد (القسم / المركز، الشياخة / القرية)، رقم كلاً من مشرف التعداد والعداد، ويكون رقم المشرف وحيد على مستوى (الشياخة / القرية) بينما يكون رقم العداد وحيد في منطقة العد الخاصة بالمشرف.

بالنظر إلى قوائم مناطق العد مع الأخذ في الاعتبار عدد الأسر المعيشية واتساقها مع كل منطقة عد، وجد أن بعض هذه المناطق بها عدد من الأسر المعيشية أقل من المتوسط أي أقل من ٢٠٠ أسرة ويرجع ذلك إلى أن بعض العدادين يقومون بتسجيل المنشآت التي بها أفراد ثم تستبعد بعد ذلك ويحسب فقط الأسر المعيشية التي تقطن المساكن الخاصة، نتيجة لذلك فقد تقرر ضم منطقة العد التي بها أقل من ١٦٠ أسرة معيشية إلى منطقة العد التي تجاورها وبذلك تتكون وحدة المعاينة الأولية في هذه الحالات الاستثنائية من منطقتي عد.

لاختيار وحدات المعاينة الأولية (المرحلة الأولى للمعاينة) تم ترتيب الإطار لكي يتضمن تقسيم طبقي ضمني طبقاً للموقع الجغرافي حيث تم ترتيب حضر كل محافظة بشكل حلزوني طبقاً للموقع الجغرافي (القسم / الحى) وتم إتباع نفس الأسلوب بالنسبة لإطار الريف ولكن طبقاً لموقع المركز. ويضمن ترتيب الإطار بهذه الطريقة الحلزونية أن يكون الاختيار المنتظم لوحدات المعاينة الأولية موزعة توزيعاً متوازناً للعينة على الطبقات الفرعية عبر المحافظة المعنية.

بعد الانتهاء من إعداد الأطر بالطريقة السابقة، تم سحب وحدات المعاينة الأولية للمرحلة الأولى من العينة بأسلوب السحب المتناسب مع الحجم (PPS) مع أخذ عدد من الأسر المعيشية في منطقة العد (٢٠٠ أسرة معيشية) كمقياس للحجم (MOS).

٤- تقسيم العينة الأساسية:

تم تقسيم عدد وحدات العينة الأساسية (٥٠٠٠ منطقة عد) إلى أربع دورات كل دورة بها ١٢٥٠ منطقة عد. تم سحب أسر العينة من كل منطقة عد باحتمال متساوي باستخدام طريقة السحب المنتظمة.

يوضح الجدول (ب) عدد الأسر في العينة المصممة والعينة المنفذة ونسبة الاستجابة بكل محافظة (حضر/ريف).



جدول (ب) عدد الأسر في العينة المصممة والعينة المنفذة ونسب الاستجابة بكل محافظة (حضر/ريف)

Table (B): Designed and Implemented Sample and Response Rate According to Governorate (Urban – Rural)

Governorate	نسبة الإستجابة (%)			العينة المنفذة			العينة المصممة			المحافظة
	Response Rate			Implemented Sample			Designed Sample			
	إجمالي Total	ريف Rural	حضر Urban	إجمالي Total	ريف Rural	حضر Urban	إجمالي Total	ريف Rural	حضر Urban	
Total	91.0	94.2	87.1	20481	11847	8634	22500	12582	9918	الإجمالي
Cairo	81.4	0.0	81.4	1670	0	1670	2052	0	2052	القاهرة
Alexandria	89.6	0.0	89.6	1064	0	1064	1188	0	1188	الإسكندرية
Port Said	85.0	0.0	85.0	260	0	260	306	0	306	بورسعيد
Suez	83.7	0.0	83.7	256	0	256	306	0	306	السويس
Damietta	92.3	93.1	90.9	465	285	180	504	306	198	دمياط
Dakahlia	92.7	94.1	89.4	1335	949	386	1440	1008	432	الدقهلية
Sharkia	93.0	94.5	88.6	1389	1038	351	1494	1098	396	الشرقية
Kalyoubia	88.4	92.3	83.5	1162	681	481	1314	738	576	القليوبية
Kafir-El-sheik	95.1	96.0	92.6	822	622	200	864	648	216	كفر الشيخ
Gharbia	95.4	96.0	93.9	1150	795	355	1206	828	378	الغربية
Menoufia	85.0	86.9	78.2	857	688	169	1008	792	216	المنوفية
Behira	94.2	95.2	90.6	1306	1045	261	1386	1098	288	البحيرة
Ismaelia	94.4	96.6	92.1	425	226	199	450	234	216	الإسماعيلية
Giza	86.9	92.6	83.4	1548	617	931	1782	666	1116	الجيزة
Beni- Suef	95.5	95.8	94.4	756	569	187	792	594	198	بني سويف
Fayoum	98.4	98.8	97.0	850	658	192	864	666	198	الفيوم
Menia	95.8	96.2	94.4	1190	952	238	1242	990	252	المنيا
Asyout	92.7	94.7	87.0	934	699	235	1008	738	270	السيوط
Suhag	90.0	91.8	83.3	988	793	195	1098	864	234	سوهاج
Qena	91.2	91.1	91.4	755	607	148	828	666	162	قنا
Aswan	97.0	98.0	95.8	454	247	207	468	252	216	أسوان
Luxor	98.1	98.0	98.3	424	247	177	432	252	180	الأقصر
Red Sea	91.0	0.0	91.0	131	0	131	144	0	144	البحر الأحمر
El-wadi El-Gidid	97.6	97.2	98.1	123	70	53	126	72	54	الوادي الجديد
Matrouh	93.7	97.2	92.2	118	35	83	126	36	90	مطروح
South Sinai	68.1	66.7	69.4	49	24	25	72	36	36	جنوب سيناء

تم استبعاد العمل الميداني من محافظة شمال سيناء نظرا للظروف الامنية.

*Field work was excluded from North - Sinai governorate due to security conditions .



SECTION 3

Survey Tools

First: Questionnaire

In designing the questionnaire of LFSS, the use of recent concepts and definitions of labor force, employment and unemployment adopted by the International Labor Organization (ILO).

A brief description of the questionnaire are as follow:

The LFSS questionnaire consists of seven sections , housing conditions for the household . In addition to a cover page, include geographical and identification data of the household.

1- Section one : some Demographic characteristics of household members:

All household members are included in this table which gathers information on the household composition and demographic characteristics for all household members eg. (gender, age, marital status, educational level).

2- Section two: Work characteristics:

This section gathers information on:

- Current situation of work.
- Employment status (paid worker, employer, self employed, unpaid family worker, unpaid worker).
- Economic activity.
- Establishment sector where the respondent work.
- Occupation (craft / profession).
- Actually working hours during the survey week.
- Registering in social insurance or health insurance.
- Type of contract between the employed person and the employer (official hiring , permanent contract, temporary contract , no contract).
- Monthly wage average.
- Questions about secondary work.
- General guidelines for collecting data such as interview art, dealing with respondent resistance, responding to the respondent's hesitancy, avoiding expectations and not rushing the interview.

الفصل الثالث

أدوات البحث

أولاً: الاستمارة المستخدمة في البحث:

روعي عند تصميم استمارة البحث , الأخذ بأحدث المفاهيم والتعاريف المستخدمة للقوى العاملة والعمالة والبطالة التي أقرتها منظمة العمل الدولية.

فيما يلي عرض موجز للاستمارة:

تتكون الاستمارة المطولة من سبعة أقسام، والظروف السكنية للأسرة المعيشية، بالإضافة إلى صفحتي الغلاف الداخلى والخارجى والتي تحتوى على البيانات التعريفية والجغرافية للأسرة.

١- القسم الأول: الخصائص الديموجرافية لأفراد الأسرة:

يسجل بالقسم جميع أفراد الأسرة المعيشية والخصائص الديموجرافية والاجتماعية لكل فرد منهم:(النوع، السن، الحالة التعليمية، الحالة الزوجية).

٢- القسم الثانى : الخصائص الخاصة بالعمل:

- يشمل هذا القسم بيانات عن:
- الموقف الحالى من العمل.
 - علاقة المشتغل بعمله سواء كان يعمل بأجر أو صاحب عمل أو يعمل لحسابه أو لدى الأسرة.
 - النشاط الاقتصادى.
 - نوع القطاع الذى تتبعه المنشأة التى يعمل بها الفرد.
 - نوع العمل (الحرفة / المهنة).
 - عدد ساعات العمل الفعلية خلال أسبوع البحث.
 - اشتراك الفرد فى التأمين الصحى، التأمينات الاجتماعية.
 - وجود عقد قانوني مكتوب أو تعيين رسمي بين الفرد وجهة العمل وطبيعة هذا العقد(تعيين رسمي ، عقد دائم ، عقد مؤقت ، بدون عقد).
 - متوسط الأجر من العمل.
 - أسئلة عن العمل الثانوى.
 - إرشادات عامة لجمع البيانات مثل : فن المقابلة ، التعامل مع مقاومة المجيب ، مواجهة تردد المجيب بلباقة ، تجنب التوقعات وعدم تعجل المقابلة .



3- Section Three Characteristics of not working persons:

This section including information on the Characteristics of persons who are not working according to current situation (unemployed, outside labour force, outside manpower).

4- Section Four: Characteristics of unemployed persons:

The section includes information on the Characteristics of unemployed persons (15 – 64 year) during the reference week
As:

- Type of Unemployment.
- Main activity and occupation for unemployed persons who worked before.
- Last unemployment period by months .
- The main reason for unemployment.

5- Section five: production for household consumption :

This section complies with all individuals (6 years and above). This section includes data on the activities carried out by the individual for household consumption and the number of hours spent per person.

6- Section six: unpaid work (voluntary)

This section covers all individuals (6 years and over). This section includes data on the activities undertaken by the individual voluntarily, the activity he performs, the place where the activity is performed, the type of work he performs, and the number of hours spent in voluntary work.

7- Section seven: External Migration

This section is met for individuals (6 years and over) and the data of this section includes individuals who are preparing to travel or have previously traveled for the purpose of residence for work, study, or joining the family

٣- القسم الثالث: خصائص غير العاملين:

يشمل هذا القسم بيانات عن: الموقف الحالي للفرد سواء كان متعطّل أو خارج قوة العمل أو خارج القوى البشرية.

٤- القسم الرابع: خصائص الأفراد المتعطّلين:

يستوفي هذا القسم لكافة الأفراد (١٥ – ٦٤ سنة) الذين استوفوا شروط التعطل. يشمل هذا القسم بيانات عن:

- نوع التعطل .
- النشاط الاقتصادي وآخر مهنة زاولها قبل فترة التعطل الأخيرة بالنسبة للمتعطّل الذي سبق له العمل .
- مدة التعطل الأخيرة المتصلة بالشهور.
- السبب الرئيسي للتعطل.

٥- القسم الخامس: الإنتاج بغرض الإستهلاك الأسري:

يستوفي هذا القسم لكافة الأفراد (٦ سنوات فأكثر) ويشمل هذا القسم بيانات عن الأنشطة التي يقوم بها الفرد بغرض الإستهلاك الأسري وعدد الساعات التي يقضيها الفرد في كل نشاط .

٦- القسم السادس: الأعمال غير مدفوعة الأجر (التطوعي):

يستوفي هذا القسم لكافة الأفراد (٦ سنوات فأكثر) ويشمل هذا القسم بيانات عن الأنشطة التي يقوم بها الفرد بشكل تطوعي والنشاط الذي يقوم به والجهة التي يؤدي فيها النشاط ونوع العمل الذي يقوم به بالإضافة إلى عدد الساعات التي يقضيها في العمل التطوعي .

٧- القسم السابع: الهجرة الخارجية

يستوفي هذا القسم للأفراد (٦ سنوات فأكثر) ويشمل بيانات هذا القسم الأفراد الذين يستعدون للسفر أو سبق لهم السفر بغرض الإقامة للعمل أو الدراسة أو الالتحاق بالأسرة



Second: Classifications:

1-Manual for researchers

Interviewer and field editor manual was prepared to help researchers and field workers to conduct their tasks perfectly, It includes :

- Identification of the survey importance.
- Responsibilities of interviewers, field editors and supervisors.
- General instructions i.e. interview principle, how to deal with refusal cases and avoiding of expectation and being in hurry.
- Explanation of each question, its purpose and how it can be filled.

2- Classification of Occupation

The occupational classification of 2005 which is derived from the 1988 International Standard Classification of Occupation (ISCO) “ first four codes are for international digits “ and (2) coding for occupations into six digits after slightly modification to suit Egypt's conditions.

3- Classification of Industry (economic activity)

We use of the Industry Classification of 2007 which is derived from the International Standard Industry Classification (ISIC) - Revision Four- “ in the first four international digits “tabulation categories and (2) in the coding process at the level of six digits after slightly modification to suit Egypt's conditions.

4- Administrative Classification

The Administrative Classification has been used in coding statistical data geographically according to governorates, kism, Marks and villages as well as the new cities established inside all governorates.

ثانياً: الأدلة والتصانيف المستخدمة:

١- كتيب تعليمات الباحثين :

- تم إعداد كتيب تعليمات الباحثين بهدف إمدادهم والقائمين على العمل الميداني بدليل استرشادي يساعدهم على تنفيذ أداء مهامهم على الوجه الأكمل، ويحتوي الكتيب على الآتي:
- التعريف بأهداف البحث.
 - واجبات ومسئوليات كل من الباحث، المراجع والمشرف.
 - إرشادات عامة لجمع البيانات مثل: فن المقابلة، التعامل مع مقاومة المجيب، مواجهة تردد المجيب بلباقة، تجنب التوقعات وعدم تعجل المقابلة.
 - شرح لكل سؤال وارد بالاستمارة وما هو الهدف من كل سؤال وكيفية استيفائه.

٢- دليل التصنيف المهني:

- تم استخدام دليل المهنة لعام ٢٠٠٥ الذي يتفق مع التصنيف الدولي الموحد للمهنة لعام ١٩٨٨ (ISCO) في ترميز المهنة على مستوى أربعة حدود وتم إضافة عدد (٢) كود ليكون ترميز المهنة على مستوى ستة حدود ليلائم ظروف جمهورية مصر العربية.

٣- دليل النشاط الاقتصادي:

- تم استخدام دليل النشاط الاقتصادي لعام ٢٠٠٧ والذي يتفق مع التصنيف الدولي للنشاط الاقتصادي (ISIC) في ترميز النشاط على مستوى أربعة حدود وتم إضافة عدد (٢) كود ليكون ترميز النشاط على مستوى ستة حدود ليلائم ظروف جمهورية مصر العربية.

٤- دليل الوحدات الإدارية :

- تم استخدام هذا الدليل في تبويب البيانات الإحصائية تبويباً جغرافياً طبقاً للمحافظات والأقسام والمراكز والشيخايات والقرى بكل منهنها، كذلك المدن والمجتمعات العمرانية الجديدة الداخلة في النطاق الجغرافي لكل محافظة.



Section 4

Definitions and Concepts

First: Survey Unit

The household has been taken as the survey unit. It is defined as: one person or a group of persons who share the living (food and house) regardless of whether they are relatives or marriage relationship. The de jure enumeration is applied.

1- According to this definition, household members include:

- Persons who are usually living with the household and are present during the time of survey.
- Persons who are usually living with the household but temporarily absent inside Egypt at the time of the survey (less than 6 months).
- Servants who are sharing the household food and accommodation.
- Soldiers persons, reserve officers present or absent at household.
- Civilians working for the military force
- Persons who are working at police stations (police staff, civilians).

2- The following are excluded from the household members

- Armed forces officers and Non-commissioned officers (NCO), since the survey is conducted to the civilian labor force only.
- The household members who live abroad 6 months or more, because the survey covers only labour force inside the republic.
- Household members who are absent 6 months or more.
- Guests and visitors.

Second: Periodicity:

The survey is currently conducted in four rounds annually (Jan-Mar) (Apr-Jun) (Jul-sep) (Oct-Dec.) in order to take into consideration the seasonality of employment and unemployment.

Third: Reference Period

Employment and unemployment data, have been collected with reference period (one week)

الفصل الرابع

التعاريف والمفاهيم المستخدمة في البحث

أولاً: وحدة البحث:

هي الأسرة المعيشية معرفة طبقاً للأساس النظري (محل الإقامة المعتاد) للعد وتكون من فرد أو مجموعة أفراد يشتركون معاً في ظروف معيشية واحدة (المأكل والمسكن) وتربطهم أو لا تربطهم صلة قرابة.

١- ووفقاً لهذا التعريف يدخل ضمن أفراد الأسرة

كل من:

- أفراد الأسرة المقيمون عادة والمتواجدون فعلاً وقت الزيارة.
- بداً الأفراد المقيمون عادة والغائبون بصفة مؤقتة وقت البحث داخل الجمهورية (مدة أقل من ٦ شهور).
- ج- الخدم المشاركون للأسرة في المأكل والمسكن.
- د- الأفراد المجنودون والضباط الاحتياط والمكافئون الحاضرون بالأسرة أو الغائبون عنها.
- هـ- الأفراد المدنيين العاملون بالقوات المسلحة.
- و- الأفراد العاملون بأجهزة الشرطة (رجال الشرطة والمدنيون).

٢- لا يدخل ضمن أفراد الأسرة:

- أ- أفراد الأسرة العسكريين من الضباط العاملين وضباط الشرف وضباط الصف المتطوعين. حيث يقتصر البحث على دراسة قوة العمل المدنية فقط.
- بداً أفراد الأسرة المقيمون خارج الجمهورية لمدة ٦ شهور فأكثر حيث يقيس البحث قوة العمل داخل الجمهورية.
- ج- أفراد الأسرة الغائبون لمدة ٦ شهور فأكثر.
- د- الزوار والضيوف.

ثانياً: دورية البحث:

يتم تنفيذ البحث في أربع دورات سنوياً

(يناير - مارس)، (أبريل - يونيو)،

(يوليو - سبتمبر)، (أكتوبر - ديسمبر) وذلك

لأخذ أثر الموسمية على العمالة والبطالة في الاعتبار.

ثالثاً: فترة الإسناد الزمني:

يؤخذ بفترة الإسناد الزمني القصيرة (أسبوع) عند جمع

بيانات البحث، خاصة بيانات العمالة والبطالة.



Fourth: Basic Definitions and Concepts

In this survey, CAPMAS applies all recommendations, concepts and definitions issued by the UN and ILO in particular as stated in the following:

1- Manpower:

The manpower includes the whole population excluding the following categories:

- Children (less than 6 years).
- Persons of 65 years or more who don't work.
- Totally disabled persons.

These three categories are classified as Economically inactive population".

The manpower is divided into:

A- Labor force :

They are the individuals aged (15 years and above) who are actually contributing, physically or mentally, to any economic activity relevant to commodities or services productions (employed), in addition to the persons who are physically able to work , willing to work, and actively seeking for work, but they didn't find it (unemployed) during the reference period.

(1) Employed:

They are the individuals of (15 years and above) who are performing any economic activity for some time (one hour at least) during the short reference period (one week) whether inside or outside establishments.

Included in this definition also, the individuals assigned to a job but couldn't practice it over the period of survey because of Illness – injury – holidays– training or scholarship –labor dispute–work irregularity in the establishment for temporary reasons or work nature. As an exception, individuals who are engaged in a work, but they are in unpaid leaves for one year or more as long as they don't work during the survey week thus,they are excluded from the working population.

رابعاً: التعاريف والمفاهيم الأساسية :

يأثر ترمز الجهاز بتطبيق كافة التوصيات والمفاهيم والتعاريف الصادرة عن الأمم المتحدة وبصفة خاصة منظمة العمل الدولية فيما يتصل بهذا البحث وذلك على النحو التالي:

١- القوى البشرية:

تشمل القوى البشرية جميع السكان عدا:

- صغار السن أقل من ٦ سنوات.
- الأفراد ٦٥ سنة فأكثر ولا يعملون.
- المصاب بعجز كلي (غير قادر على العمل بصفة دائمة).

وتتمثل هذه الفئات مجتمعة ما يعرف بالسكان غير الناشطين اقتصادياً.

تنقسم القوى البشرية إلى:

١- الأفراد داخل قوة العمل :

تشمل جميع الأفراد (١٥ سنة فأكثر) ويساهمون فعلاً بمجهوداتهم الجسدية أو العقلية في أي نشاط اقتصادي يتصل بإنتاج السلع والخدمات (المشغلون) وكذلك الذين يقدرون على أداء مثل هذا النشاط الاقتصادي ويرغبون فيه ويبحثون عنه ولاكنهم لا يجدونه (المتعطلون) خلال فترة البحث.

(١) المشغلون:

هم الأفراد (١٥ سنة فأكثر) الذين يزاولون أعمالاً بأي من الأنشطة الاقتصادية لبعض الوقت (على الأقل ساعة) خلال فترة الإسناد القصيرة للبحث (أسبوع) سواء داخل المنشآت أو خارجها. ويعتبر في حكم المشغلين الأفراد المرتبطون بعمل ولم يتمكنوا من ممارسته طوال فترة البحث بسبب المرض أو الإصابة أو الإجازة الاعتيادية أو منحة تدريبية أو دراسية أو لنزاع عمالي أو لعدم انتظام العمل في المنشأة لأسباب مؤقتة أو لأسباب ترجع لطبيعة العمل في بعض الأنشطة واستثناءً من ذلك لا يعتبر الفرد المرتبط بعمل والحاصل على أجازة بدون مرتب لمدة عام فأكثر مشغلاً طالما لم يزاول عملاً آخر خلال فترة البحث.



(2) Unemployed:

They are individuals aged (15 -64 years) who are physically able to work, willing to work and actively seeking work, but did not find it during the week preceding the survey. Unemployed persons include those who have work contract with employer according to which they will start working after survey reference week .workers suspended from work ,temporarily for unknown duration are also included as long as they are actively seeking work and cannot find it and did not earn any wages during the survey reference week.

Unemployment is divided into:

- **Previously employed**, but did not work during the survey week, according to the above definition.
- **Newly unemployed** including fresh graduates who have not started their working life yet.

B- Out of labor force:

They are the individuals in the age of (6 -64 years) years old who are physically able to work but don't have the desire to work and don't look for it during the survey period for one or more of the following reasons:

- (1) Family circumstances. (Dedicated to house work).
- (2) Preparation for entering into the labor market (full time students).
- (3) No work desire (not interested).
- (4) Retired persons under the age of 65 years.
- (5) The disability that temporary prevents individual from work.
- (6) Persons who are in unpaid leaves for one year or more and don't work.

Other temporary reasons such as :

- (1) Individuals who are in compulsory military service.
- (2) Hospitalized persons who are not engaged in work.
- (3) Prisoners.
- (4) Persons who are temporary suspended from work as long as he/she is not paid a wage or looks for work.
- (5) University graduate who performs the public service.

(٢) المتعطلون:

هم الأفراد فى سن (١٥-٦٤ سنة) الذين يقدرون على العمل ويرغبون فيه ويبحثون عنه ولكنهم لا يجدونه ويعتبر الفرد متعطلاً خلال أسبوع البحث ولو كان قد تعاقد على عمل وحدد لتسلمه تاريخ لاحق لأسبوع البحث، ويدخل ضمن المتعطلين الموقوف عن العمل إيقافاً مؤقتاً أو لأجل غير مسمى ما دام يبحث عن عمل ولا يجده ولا يتقاضى أجراً أثناء أسبوع البحث وينقسم المتعطلون إلى:

- **متعطّل قديم (سبق له العمل)** لكنه لم يكن يعمل طوال فترة البحث طبقاً للتعريف السابق.

- **متعطّل حديث (لم يسبق له العمل):** مثل الخريج

(دبلوم أو جامعة) الذى لم يلتحق بأي عمل بعد.

بـد الأفراد خارج قوة العمل:

هم الأفراد فى سن (٦-٦٤ سنة) والقادرون على العمل ولا يعملون ولا يبحثون عن العمل أثناء فترة البحث لسبب أو أكثر من الأسباب الآتية :

- (١) ظروف عائلية (المتفرغات لأعمال المنزل).
- (٢) إعداد أنفسهم للدخول في ميدان العمل (الطالب المتفرغ للدراسة).
- (٣) عدم الرغبة في العمل (الزاهد عن العمل).
- (٤) بالمعاش أو التقاعد وعمره أقل من ٦٥ سنة.
- (٥) عجز جزئي يمنع الفرد مؤقتاً عن العمل.
- (٦) من هم في أجازة بدون مرتب لمدة سنة فأكثر ولا يعملون ولا يبحثون عن عمل.

وهناك بعض الأسباب المؤقتة للخروج من قوة العمل وهى :

- (١) المجندون سواء كانوا من حملة المؤهلات أم من غير حملة المؤهلات ، سواء كانوا يعملون أو لم يسبق لهم العمل قبل التجنيد ، سواء كانوا مجندون عاديون أو ضباط احتياط أو ملتحقون للعمل بجهاز الشرطة (بالأمن المركزي).
- (٢) نزلاء المستشفيات غير المرتبطين بعمل.
- (٣) نزلاء السجون.
- (٤) الموقوف عن العمل مؤقتاً أو لأجل غير مسمى طالما لا يتقاضى أجراً ولا يبحث عن عمل.
- (٥) خريج الجامعة الذى يؤدى الخدمة العامة.

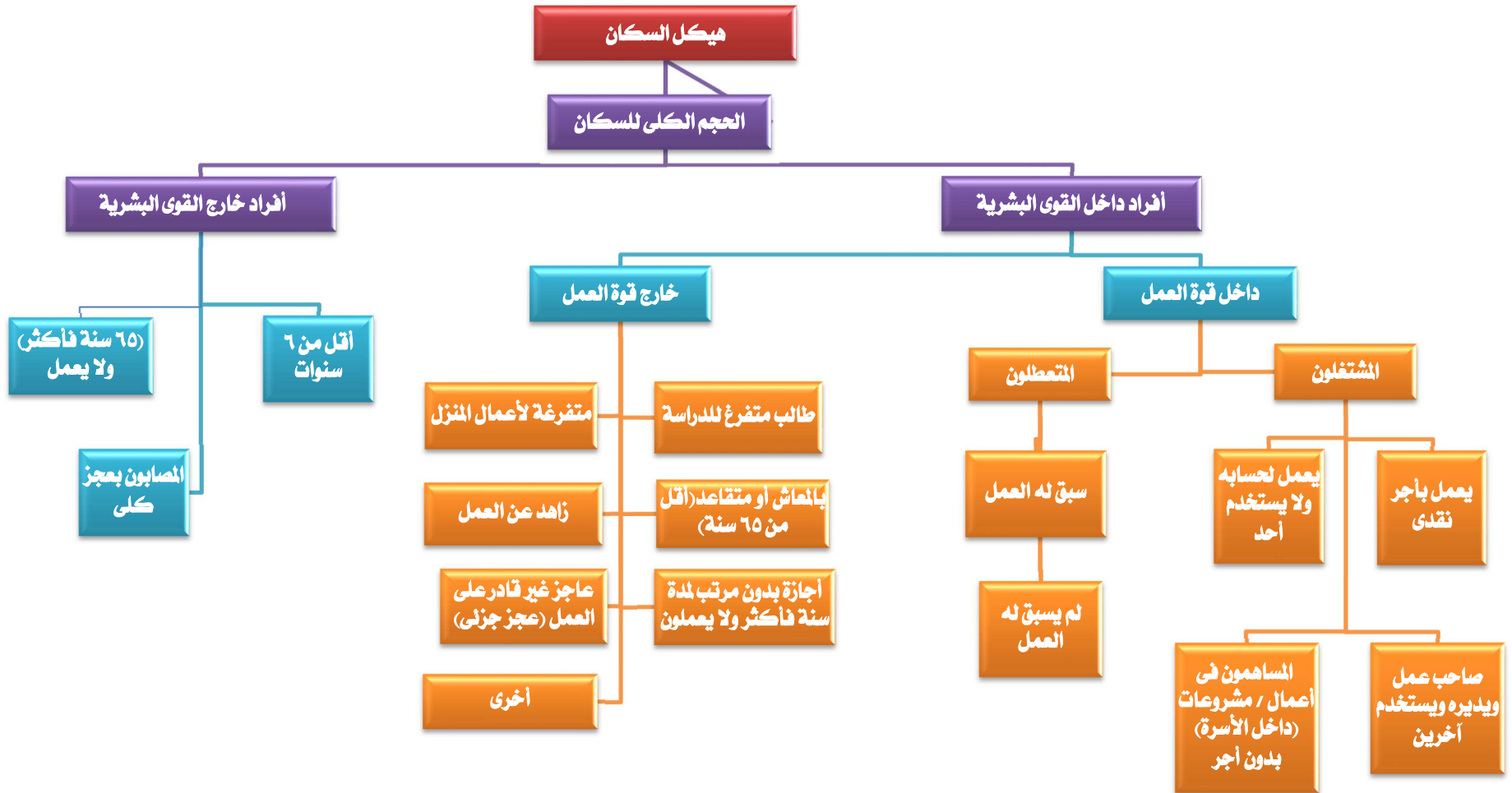

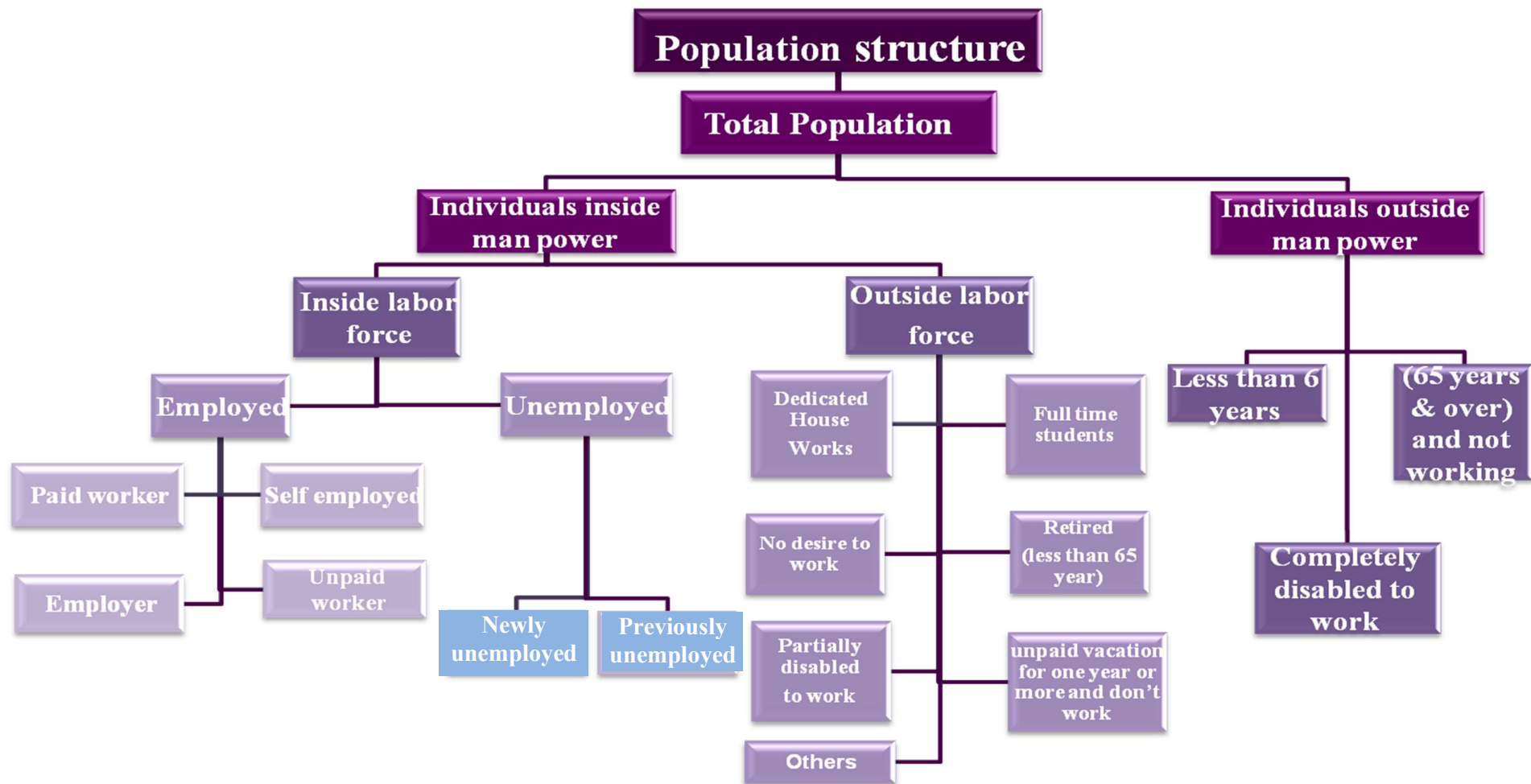



SECTION 5

Implementation Stages

First: Field work

- 1- The field staff was selected from the most experienced persons...
- 2- Central training program for supervisors was conducted at CAPMAS in Cairo and locally in governorates for interviewers and field editors.
- 3- Supervision program was implemented on collections data persons in all governorates to check the field work.
- 4- Data were collected by using personal interview method for household in dwelling and it had been obtained from the head of household or his wife or any eligible person in case of their absence.
- 5- Duties and responsibilities of all levels of field staff (interviewer, editor and supervisor) were defined to enable them perform their tasks accurately and on time.

Second: Data Processing

1- Coding

Specialized staff is responsible for coding data of activity, occupation and geographical identification according to activity, occupation and geographical manual, thus the questionnaires will be valid for data entry.

2- Data entry and tabulations

It included machine data entry, and data validation and tabulation as well as preparing a final survey bulletin.

الفصل الخامس

مراحل تنفيذ البحث

أولاً : العمل الميداني :

- ١ - تم اختيار المشتغلين بهذا البحث من أكفأ الباحثين الناشطين وذوى الخبرة من موظفي الجهاز مع الاستعانة بالشباب من خارج الجهاز.
- ٢- تم عقد دورات تدريبية مركزية بمقر الجهاز بالقاهرة للمشرفين ومحلية بالمحافظات للمراجعين والباحثين .
- ٣- تم إعداد برنامج إشرافي على أعمال جمع البيانات ومراجعتها ميدانيا في جميع محافظات الجمهورية باستخدام المقابلة .
- ٤- يتم جمع بيانات البحث بأسلوب المقابلة الشخصية للأسرة في المسكن الذي تقيم فيه ويجب الحصول على البيانات من رئيس الأسرة أو الزوجة أو أي شخص بالغ رشيد من أفراد الأسرة في حالة غياب رئيس الأسرة والزوجة.
- ٥- تم تحديد واجبات ومسئوليات كل فئة من المشتغلين (الباحث - المراجع الميداني - المشرف) في تنفيذ البحث ميدانيا حتى يمكنهم أداء مهامهم بالدقة المطلوبة وفي المواعيد المحددة.

ثانياً : مرحلة التجهيز الآلي واستخراج البيانات :

١- الترميز:

بعد انتهاء العمل الميداني تقوم مجموعة من العاملين المتخصصين في الترميز بترميز البيانات الخاصة بالنشاط , المهنة , طبقا لدليل النشاط, دليل المهن. وبذلك تصبح الاستمارات صالحة لمرحلة التجهيز الآلي.

٢- التجهيز الآلي واستخراج البيانات:

تشمل هذه المرحلة تنقية الأخطاء , التحقق من سلامة عملية استيفاء الاستمارات , استخراج جداول مخرجات البحث وإعداد النشرة في صورتها النهائية.



Third: Quality Control Procedures

The precision of survey results depends to a large extent on how the survey has been conducted. As such, it was deemed crucial to exert much effort and to take necessary actions towards rigorous preparation for the present survey. The preparatory activities, included set up the general framework of survey implementation such as:

- 1- Applying the recent international recommendations of different concepts and definitions.
- 2- Evaluating the quality of data in all different Implementation stages to avoid or minimize errors to the lowest level possible through:
 - A. Implementing field editing after finishing data collection for households in governorates to avoid any errors in suitable time.
 - B. Re-interviewing a sample of households by Quality Control Department at CAPMAS and examining the differences with the original responses As a specific questionnaire is designed to include important data using tablets .

Fourth: Data availability:

Survey results issued:

- 1- Printed
 - A- Quarterly bulletin (Four bulletins)
 - B- Annually bulletin
 - C- Press release (annually and Quarterly)
- 2- Electronic on CAPMAS web. Site
- 3- Figures may not sum up to the indicated totals due to rounding.

Table(c) Presented the estimated number of Labor Force (15 years & above), Employed, Unemployed and Unemployment Rate first & fourth quarter 2022 compared to first quarter 2023 according to Gender .

ثالثاً: إجراءات مراقبة وضبط الجودة :

تتوقف دقة نتائج أي بحث إحصائي بشكل أساسي على كيفية الإعداد والتحضير لإجراء البحث ومن هذا المنطلق فقد روعي ضرورة الإعداد الجيد لهذا البحث نظراً لأهميته البالغة ومراعاة ما يلي:

- ١- الالتزام بأحدث التوصيات الدولية الخاصة بالتعاريف والمفاهيم المختلفة.
- ٢- تقييم جودة بيانات البحث بمراحله التنفيذية المختلفة وذلك لتلافي حدوث الأخطاء أو الإقلال منها والعمل على عدم تكرارها وذلك من خلال :

أ- إجراء المراجعة الميدانية للاستمارات عقب الانتهاء من مرحلة جمع بيانات الأسر المبحوث بالمحافظات حتى يمكن تدارك أية أخطاء ميدانية في الوقت المناسب حيث تم تخصيص مراجع ميداني لكل خمس باحثين ليتولى مراجعة الاستمارات.

ب- تكليف الإدارة العامة لمراقبة الجودة بالجهاز ببحث عينات عشوائية في بعض المحافظات ذلك بإعادة بحث بعض الأسر عن طريق باحث مختلف حيث تم إعداد استمارة خاصة تتضمن بعض البيانات الهامة يقوم الباحث باستيفائها باستخدام التابلت ، ثم تتم مطابقتها مع بيانات الباحث الأصلي لتحديد سبب الاختلافات بين بيانات كل من الباحثين وذلك لاتخاذ اللازم في هذا الشأن.

رابعاً: طرق إتاحة البيانات:

- تصدر نتائج البحث:
- ١- في صورة ورقية :
 - أ- نشرات ربع سنوية (أربع نشرات).
 - ب- نشرة سنوية مجمعة.
 - ج- بيانات صحفية (ربع سنوية) و سنوية.
 - ٢- في صورة إلكترونية ، حيث يتم نشر نتائج البحث على موقع الجهاز.
 - ٣- الإجماليات قد لا تساوي حاصل جمع المكونات وذلك نتيجة للتقريب.
- يوضح الجدول (ج) تقدير قوة العمل (١٥ سنة فأكثر) والمشتغلين والمتعطلين ومعدل البطالة الربع الأول والرابع لعام ٢٠٢٢ بالمقارنة بالربع الأول لعام ٢٠٢٣ وفقاً للنوع.



جدول (ج) تقدير قوة العمل (١٥ سنة فأكثر) والمشتغلين والمتعطلين ومعدل البطالة الاول والرابع ٢٠٢٢ بالمقارنة بالربع الاول من عام ٢٠٢٣ وفقاً للنوع

Table (c) Estimated No. of Labor Force (15 years & above), Employed, Unemployed and Unemployment Rate, For first & fourth quarter Quarters 2022 Compared to first quarter 2023, according to Gender.

(No:000)

(الأرقام بالآلاف)

Items	Gender	الربع الأول ٢٠٢٣ First quarter 2023	الربع الرابع ٢٠٢٢ Fourth quarter 2022	الربع الأول ٢٠٢٢ First quarter 2022	النوع	البيان
Labour Force	Male	25190	25200	24670	ذكور	قوة العمل
	Female	5381	5144	5225	إناث	
	Total	30571	30344	29895	جملة	
Employed persons	Male	24053	24006	23450	ذكور	المشتغلين
	Female	4347	4153	4300	إناث	
	Total	28400	28159	27750	جملة	
Unemployed persons	Male	1137	1194	1220	ذكور	المتعطلين
	Female	1034	991	925	إناث	
	Total	2171	2185	2145	جملة	
Unemployment rate (%)	Male	4.5	4.7	4.9	ذكور	معدل البطالة (%)
	Female	19.2	19.3	17.7	إناث	
	Total	7.1	7.2	7.2	جملة	



معدلات المساهمة فى النشاط الإقتصادى طبقاً لفئات السن، الحالة التعليمية، الأقاليم الجغرافية والنوع

Economic Activity Rates by Age Group, Educational Status Geographical Regions And Gender

Table No. (1)

جدول رقم (١)

Characteristics	Gender		النوع	الخصائص
	جملة	إناث		
	Total	Females	Males	
Total	43.0	15.5	69.1	الإجمالي
Age group				فئات السن
15- 19	10.5	1.9	18.0	١٩ - ١٥
20- 24	34.4	14.2	52.0	٢٤ - ٢٠
25- 29	56.6	21.8	89.6	٢٩ - ٢٥
30- 39	57.1	20.0	95.4	٣٩ - ٣٠
40- 49	58.8	22.0	95.4	٤٩ - ٤٠
50-59	54.8	19.6	88.4	٥٩ - ٥٠
60- 64	22.2	5.1	40.2	٦٤ - ٦٠
65+	10.5	2.4	17.8	+٦٥
Educational Status				الحالة التعليمية
Illiterate	32.0	9.9	70.8	أمى
Read & Write	53.7	10.8	79.2	يقراً ويكتب وشهادة محو الأمية
Less than intermediate	27.4	4.9	46.9	مؤهل أقل من المتوسط
General/ Azhari secondary	13.4	3.0	23.1	ثانوية عامة وثانوية أهلية
Technical Secondary	54.8	15.7	85.3	مؤهل متوسط فنى
Above Intermediate	61.5	34.8	82.0	مؤهل فوق المتوسط وأقل من الجامعى
University & Higher	63.9	43.8	82.2	مؤهل جامعى ومؤهل فوق الجامعى
Geographical regions				الأقاليم الجغرافية
Urban governorates	39.5	17.8	60.2	المحافظات الحضرية
Urban Lower Egypt	44.0	18.2	69.1	حضر الوجه البحرى
Rural Lower Egypt	45.1	16.1	72.4	ريف الوجه البحرى
Urban Upper Egypt	43.9	18.5	68.5	حضر الوجه القبلى
Rural Upper Egypt	41.7	10.0	71.8	ريف الوجه القبلى
Urban Frontier governorates	47.7	24.2	69.1	حضر محافظات الحدود
Rural frontier governorates	45.4	7.6	76.2	ريف محافظات الحدود

Economic Activity Rate = No. of Labour Force / Population * 100

معدل المساهمة فى النشاط الإقتصادى = قوة العمل / السكان * ١٠٠



معدلات المساهمة في النشاط الاقتصادي طبقاً للحالة التعليمية والنوع
Economic Activity Rates by Educational Status and Gender

Figure No. (2)

شكل رقم (٢)

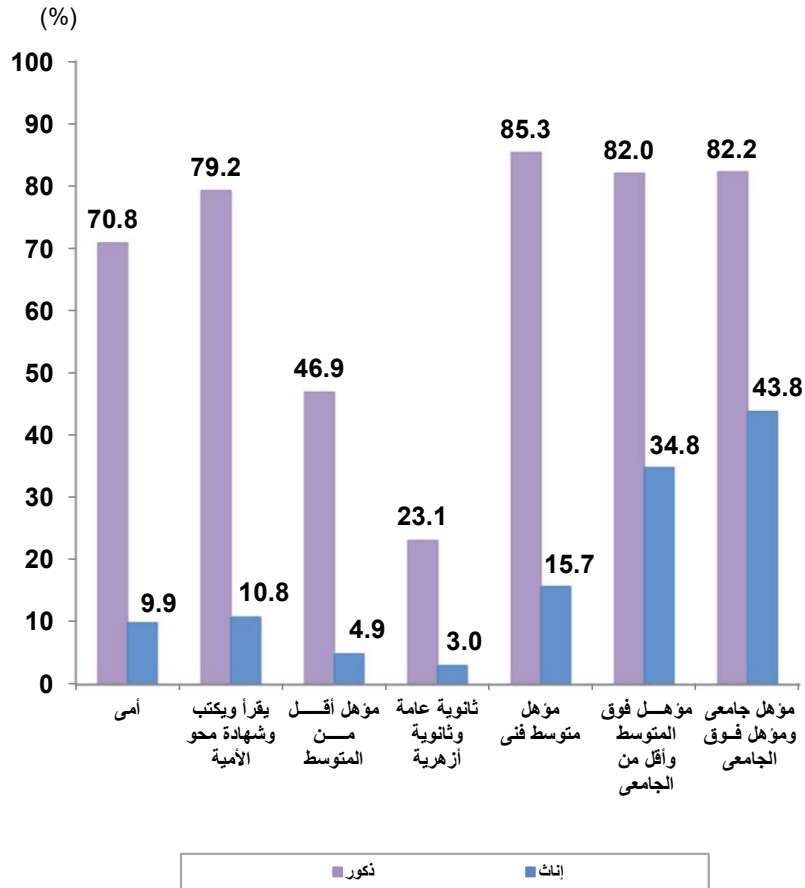

معدلات المساهمة في النشاط الاقتصادي طبقاً لفئات السن والنوع
Economic Activity Rates by Age Group And Gender

Figure No. (1)

شكل رقم (١)

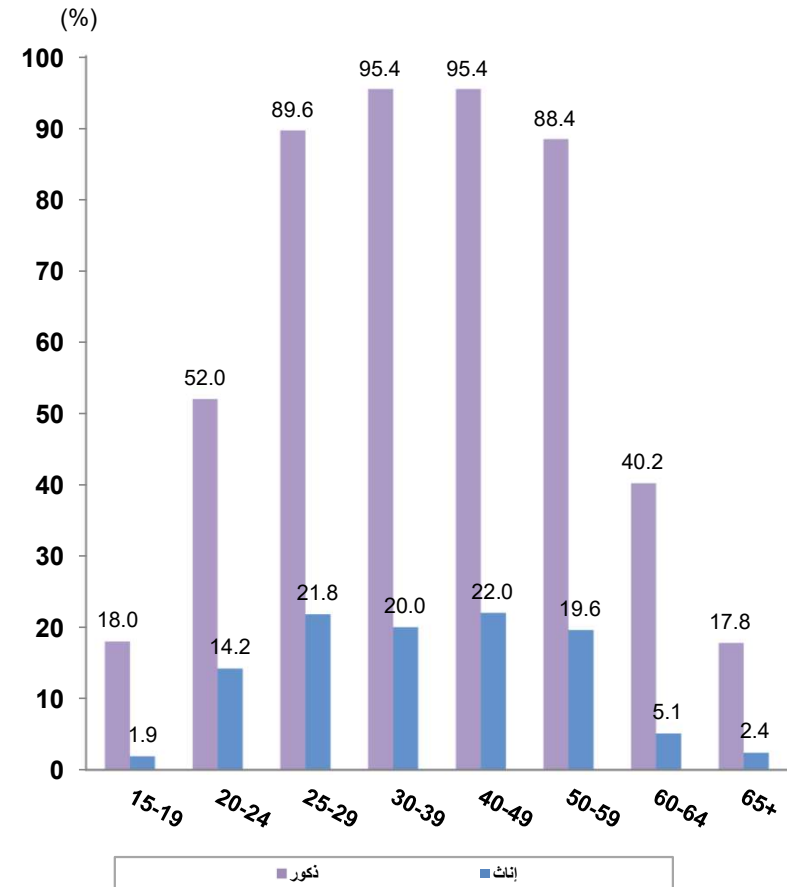



معدلات التشغيل طبقاً لفئات السن, الحالة التعليمية, الأقاليم الجغرافية والنوع

Employment rates by age groups, Educational status , Geographical Regions and Gender

Table No. (2)

جدول رقم (٢)

Characteristics	Gender			الخصائص
	جملة Total	إناث Females	ذكور Males	
Total	39.9	12.5	66.0	الإجمالي
Age group				فئات السن
15- 19	9.3	1.2	16.2	١٩- ١٥
20- 24	27.8	7.1	45.7	٢٤- ٢٠
25- 29	48.7	13.7	82.0	٢٩- ٢٥
30- 39	53.6	16.1	92.3	٣٩- ٣٠
40- 49	56.9	20.3	93.2	٤٩- ٤٠
50-59	54.0	19.3	87.0	٥٩- ٥٠
60- 64	21.7	5.1	39.0	٦٤- ٦٠
65+	10.5	2.4	17.8	+٦٥
Educational Status				الحالة التعليمية
Illiterate	31.1	9.6	68.9	أى
Read & Write	52.0	10.0	77.0	يقراً ويكتب وشهادة محو الأمية
Less than intermediate	26.1	4.2	45.1	مؤهل أقل من المتوسط
General/ Azhari secondary	12.4	2.4	21.9	ثانوية عامة وثانوية أزهرية
Technical Secondary	51.6	12.9	81.8	مؤهل متوسط فنى
Above Intermediate	55.3	28.2	76.2	مؤهل فوق المتوسط وأقل من الجامعى
University & Higher	54.9	31.6	76.1	مؤهل جامعى ومؤهل فوق الجامعى
Geographical Region				الأقاليم الجغرافية
Urban governorates	35.1	13.7	55.5	المحافظات الحضرية
Urban Lower Egypt	40.3	14.5	65.3	حضر الوجه البحرى
Rural Lower Egypt	43.0	14.3	70.1	ريف الوجه البحرى
Urban Upper Egypt	39.2	13.3	64.2	حضر الوجه القبلى
Rural Upper Egypt	39.8	7.9	69.9	ريف الوجه القبلى
Urban Frontier governorates	42.1	19.7	62.5	حضر محافظات الحدود
Rural Frontier governorates	42.4	6.6	71.5	ريف محافظات الحدود

Employment Rate = No. of Employed / Population *100

معدل التشغيل = عدد المشتغلين / السكان * ١٠٠



معدلات التشغيل طبقاً للحالة التعليمية والنوع
Employment Rates by Educational status and Gender

Figure No. (4)

شكل رقم (٤)

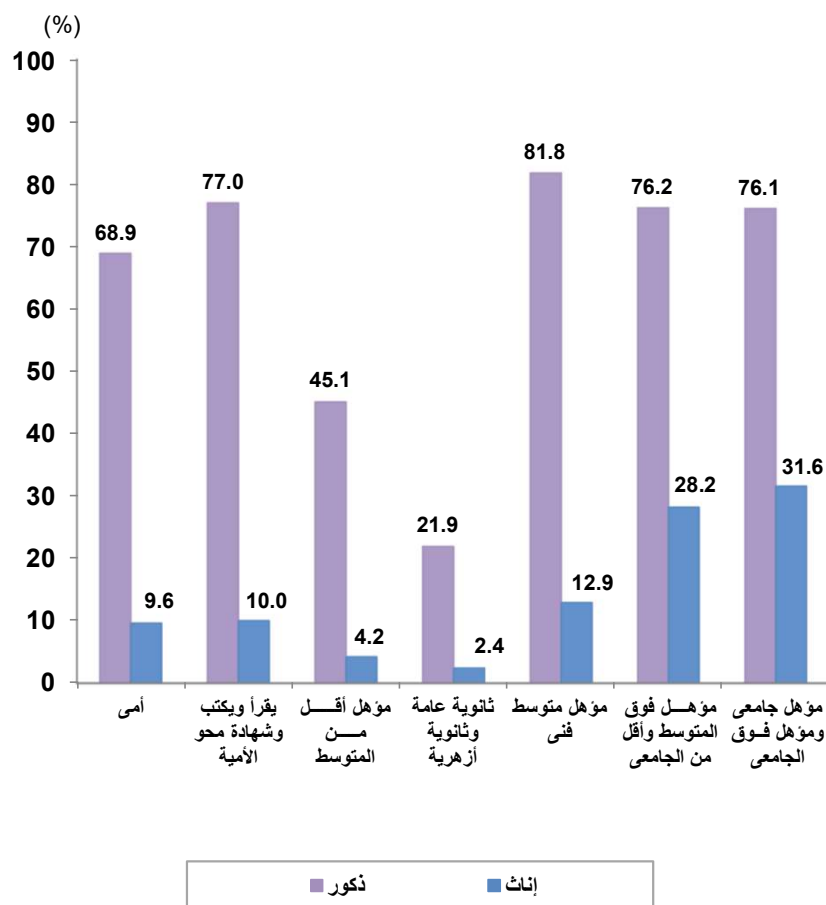

معدلات التشغيل طبقاً لفئات السن والنوع
Employment Rates by Age group and Gender

Figure No. (3)

شكل رقم (٣)

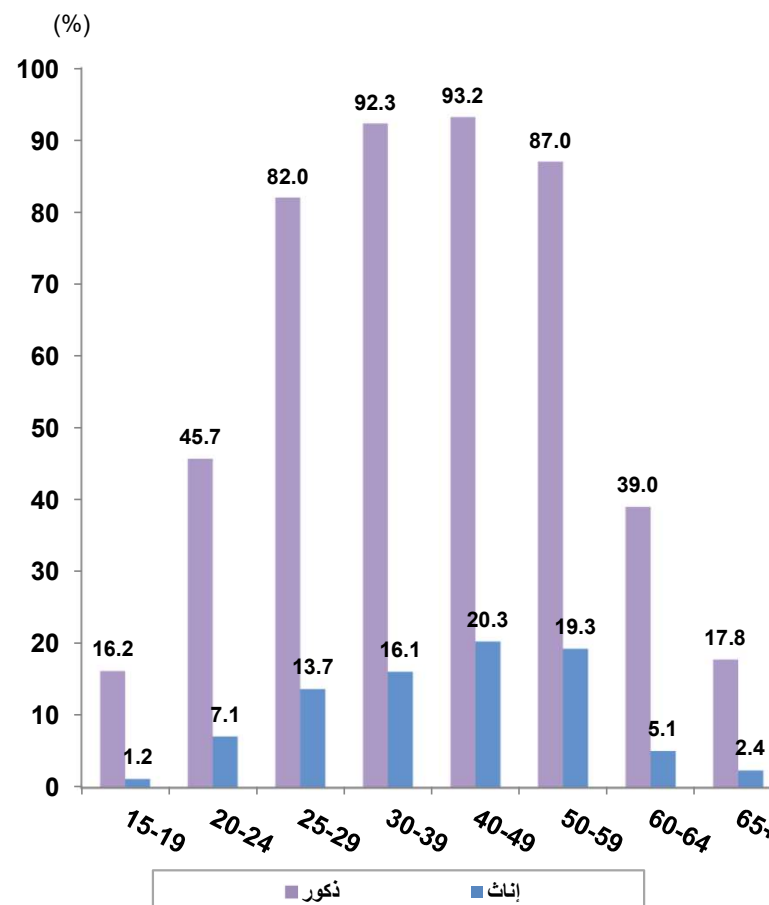



معدلات البطالة طبقاً لفئات السن، الحالة التعليمية، الأقاليم الجغرافية والنوع

Unemployment Rates by Age Group, Educational Status Geographic Region And Gender

Characteristics	Gender			الخصائص
	جملة Total	إناث Females	ذكور Males	
Total	7.1	19.2	4.5	الإجمالي
Age group				فئات السن
15- 19	12.0	35.8	9.8	١٩- ١٥
20- 24	19.4	50.1	12.1	٢٤- ٢٠
25- 29	14.0	37.4	8.6	٢٩- ٢٥
30- 39	6.1	19.4	3.2	٣٩- ٣٠
40- 49	3.3	7.7	2.3	٤٩- ٤٠
50-59	1.5	1.3	1.5	٥٩- ٥٠
60- 64	2.4	0.0	2.8	٦٤- ٦٠
Educational Status				الحالة التعليمية
Illiterate	2.8	3.4	2.7	أى
Read & Write	3.1	7.4	2.8	يقراً ويكتب وشهادة محو الأمية
Less than intermediate	4.7	14.2	3.8	مؤهل أقل من المتوسط
General/ Azhari secondary	7.1	21.4	5.4	ثانوية عامة وثانوية أزهرية
Technical Secondary	5.8	17.9	4.1	مؤهل متوسط فنى
Above Intermediate	10.0	19.1	7.0	مؤهل فوق المتوسط وأقل من الجامعى
University & Higher	14.2	27.9	7.5	مؤهل جامعى ومؤهل فوق الجامعى
Geographical Regions				الأقاليم الجغرافية
Urban governorates	11.2	23.0	7.9	المحافظات الحضرية
Urban lower Egypt	8.4	20.3	5.4	حضر الوجه البحرى
Rural lower Egypt	4.6	11.3	3.2	ريف الوجه البحرى
Urban upper Egypt	10.8	27.9	6.3	حضر الوجه القبلى
Rural upper Egypt	4.7	20.9	2.6	ريف الوجه القبلى
Urban frontier governorates	11.7	18.6	9.5	حضر محافظات الحدود
Rural frontier governorates	6.6	13.0	6.1	ريف محافظات الحدود

Unemployment Rate = No. Unempolyed / Labour Force * 100

معدل البطالة = عدد المتعطلين / قوة العمل * ١٠٠



معدلات البطالة طبقاً لفئات السن والنوع
Unemployment Rates by Age group and Gender

Figure No. (5)

شكل رقم (٥)

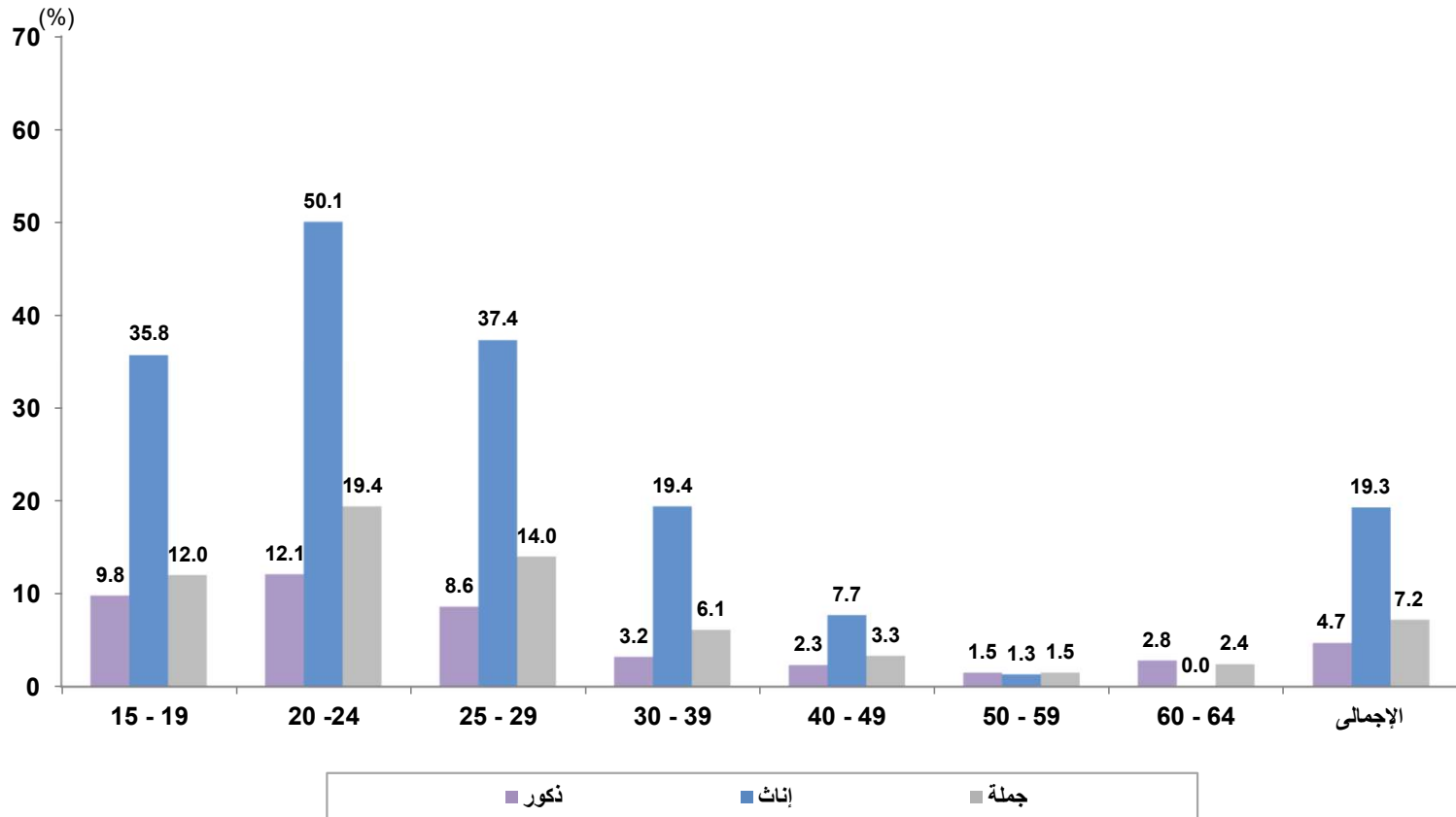

جداول القوى البشرية

Manpower Tables



التوزيع النسبي للقوى البشرية (15 سنة فأكثر) طبقاً للحالة العملية . فئات السن والنوع

Percentage Distribution of Manpower (15 Years & above) by Employment status ,Age groups and Gender

Table No. (4)

جدول رقم (٤)

Age group	Gender	جملة أفراد العينة (القوى البشرية) Total No., Of Sample (Manpower)			جملة أفراد العينة خارج قوة العمل Total No., Of Sample (out of Labor force)			خارج قوة العمل Out of labour Force					جملة أفراد العينة داخل قوة العمل Total No., of Sample (Labour Force)		داخـل قـوة العـمـل Labour Force				النوع	فئات السن
		نسبة العمود Column %	%	العدد No.,	نسبة العمود Column %	العدد No.,	%	أخرى Others	متقاعد Retired	متفرغ للدراـسة Student	متفرغة لأعمال المنزل Housewife	نسبة العمود Column %	No.العدد	%	متـعـطـل Unemployed			مـشـتـغـل Employed		
															اجمالي المتعطلين Total of unemployed	متـعـطـل لم يسبق له العـمـل Never worked	متـعـطـل سـبـق لـه العـمـل Worked before			
Total	Male	100	100	25599	100	6678	26.1	5.0	4.3	16.8	0.0	100	18921	73.9	3.3	1.3	2.0	70.6	ذكور	الإجمالي
	Female	100	100	25060	100	21018	83.9	3.8	2.1	15.7	62.3	100	4042	16.1	3.1	2.4	0.7	13.0	إناث	
	Total	100	100	50659	100	27696	54.7	4.4	3.2	16.2	30.8	100	22963	45.3	3.2	1.8	1.4	42.1	جملة	
15 - 19	Male	16.1	100	4121	50.5	3375	81.9	2.4	0.3	79.2	0.0	3.9	746	18.1	1.8	1.2	0.6	16.3	ذكور	١٩- ١٥
	Female	14.2	100	3557	16.6	3489	98.1	1.0	0.2	83.9	13.1	1.7	68	1.9	0.7	0.5	0.2	1.2	إناث	
	Total	15.2	100	7678	24.8	6864	89.4	1.7	0.2	81.4	6.1	3.5	814	10.6	1.3	0.9	0.4	9.3	جملة	
20 - 24	Male	13.7	100	3510	24.8	1656	47.2	19.1	0.7	27.4	0.0	9.8	1854	52.8	6.4	4.3	2.1	46.4	ذكور	٢٤- ٢٠
	Female	12.2	100	3057	12.5	2620	85.7	7.6	0.2	29.7	48.2	10.8	436	14.3	7.2	6.1	1.0	7.1	إناث	
	Total	13.0	100	6567	15.4	4276	65.1	13.7	0.5	28.5	22.4	10.0	2290	34.9	6.8	5.1	1.6	28.1	جملة	
25 - 29	Male	11.0	100	2821	3.8	252	8.9	6.0	0.8	2.2	0.0	13.6	2570	91.1	7.8	3.8	4.0	83.3	ذكور	٢٩- ٢٥
	Female	10.8	100	2704	10.0	2110	78.0	8.0	0.5	0.7	68.9	14.7	594	22.0	8.2	6.4	1.9	13.8	إناث	
	Total	10.9	100	5526	8.5	2362	42.7	6.9	0.6	1.4	33.7	13.8	3164	57.3	8.0	5.1	3.0	49.3	جملة	
30 - 39	Male	21.6	100	5534	2.3	154	2.8	2.2	0.4	0.1	0.0	28.4	5380	97.2	3.1	0.5	2.7	94.1	ذكور	٢٩- ٢٠
	Female	23.1	100	5783	22.0	4617	79.8	5.5	0.3	0.2	73.8	28.8	1166	20.2	3.9	2.8	1.1	16.2	إناث	
	Total	22.3	100	11317	17.2	4771	42.2	3.9	0.4	0.2	37.7	28.5	6546	57.8	3.5	1.7	1.9	54.3	جملة	
40 - 49	Male	17.4	100	4460	2.0	132	3.0	2.1	0.8	0.0	0.0	22.9	4327	97.0	2.2	0.0	2.2	94.8	ذكور	٤٩- ٤٠
	Female	17.9	100	4485	16.6	3491	77.8	2.7	1.1	0.0	74.0	24.6	994	22.2	1.7	1.0	0.7	20.5	إناث	
	Total	17.7	100	8945	13.1	3624	40.5	2.4	1.0	0.0	37.1	23.2	5321	59.5	1.9	0.5	1.4	57.5	جملة	
50 - 59	Male	13.6	100	3485	4.4	294	8.4	3.0	5.5	0.0	0.0	16.9	3191	91.6	1.4	0.1	1.3	90.2	ذكور	٥٩- ٥٠
	Female	13.6	100	3404	13.0	2730	80.2	1.0	3.7	0.1	75.5	16.7	674	19.8	0.3	0.2	0.1	19.5	إناث	
	Total	13.6	100	6889	10.9	3024	43.9	2.0	4.6	0.0	37.3	16.8	3865	56.1	0.8	0.1	0.7	55.3	جملة	
60 - 64	Male	5.4	100	1383	12.0	804	58.2	1.8	56.4	0.0	0.0	3.1	578	41.8	1.2	0.0	1.2	40.7	ذكور	٦٤- ٦٠
	Female	5.9	100	1473	6.6	1397	94.8	0.3	19.9	0.0	74.6	1.9	76	5.2	0.0	0.0	0.0	5.2	إناث	
	Total	5.6	100	2856	7.9	2201	77.1	1.0	37.6	0.0	38.5	2.9	655	22.9	0.6	0.0	0.6	22.4	جملة	
65 +	Male	1.1	100	285	0.2	10	3.7	2.5	1.1	0.0	0.0	1.5	275	96.3	0.0	0.0	0.0	96.3	ذكور	+ ٦٥
	Female	2.4	100	598	2.7	564	94.3	0.3	0.1	0.0	93.9	0.8	34	5.7	0.0	0.0	0.0	5.7	إناث	
	Total	1.7	100	883	2.1	574	65.1	1.0	0.5	0.0	63.6	1.3	308	34.9	0.0	0.0	0.0	34.9	جملة	



التوزيع النسبي للقوى البشرية (15 سنة فأكثر) طبقاً للحالة العملية والنوع
Percentage Distribution of Manpower (15 Years & above) by Employment status and Gender

Figure No. (6)

شكل رقم (٦)

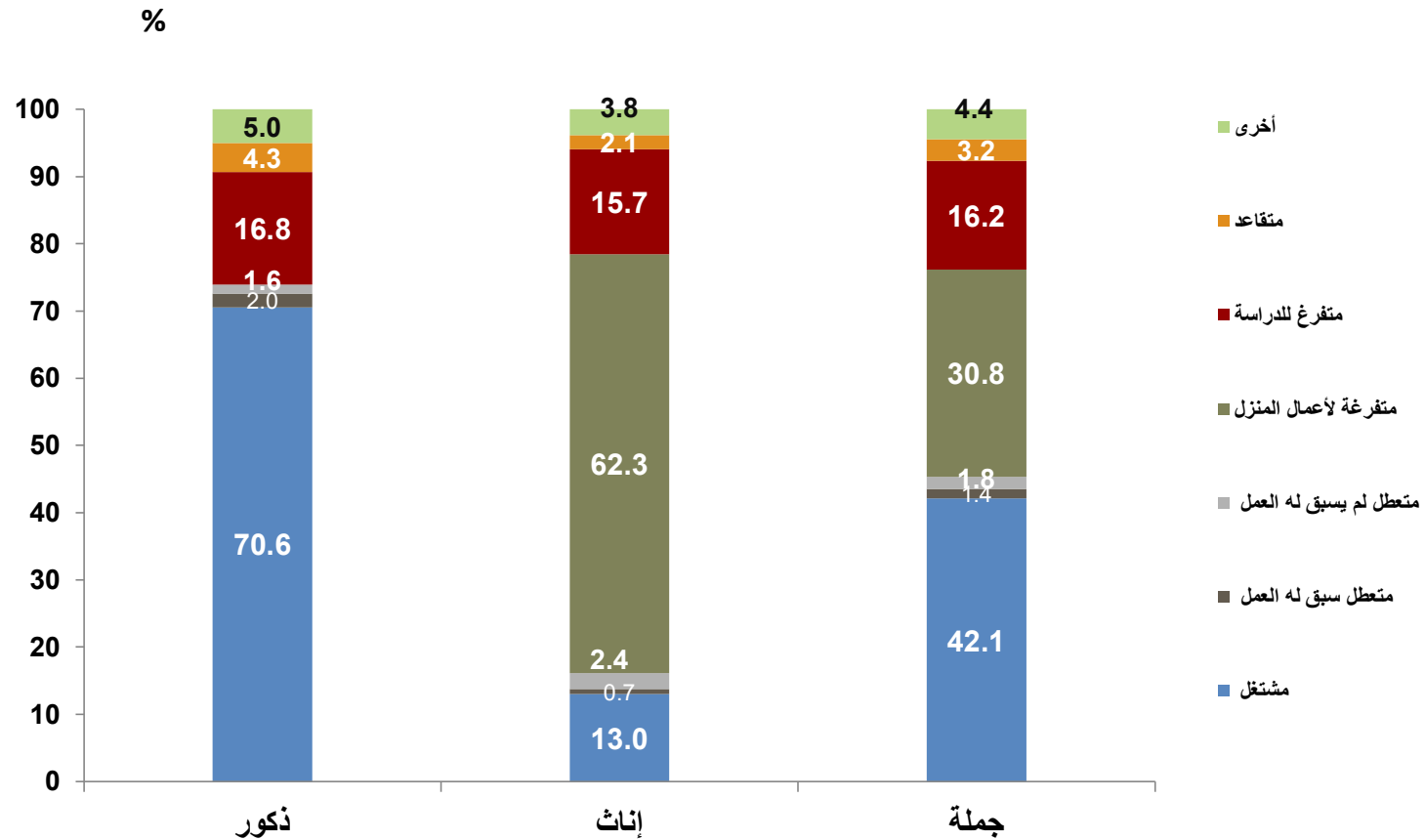



التوزيع النسبي للقوى البشرية (15 سنة فأكثر) طبقاً للحالة العملية والتعليمية والنوع

Percentage Distribution of Manpower (15 Years & above) by Employment, Education status and Gender

Table No. (5)

جدول رقم (٥)

Education status	Gender	جملة أفراد العينة (القوى البشرية) Total No., Of Sample (Manpower)			جملة أفراد العينة خارج قوة العمل Total No., Of Sample (out of Labor force			خارج قوة العمل Out of labour Force					جملة أفراد العينة داخل قوة العمل Total of No., Of Sample Labour (Force)		داخل قوة العمل Labour Force				النوع	الحالة التعليمية
		نسبة العمود Column %	%	العدد No.,	نسبة العمود Column %	العدد No.,	%	أخرى Others	متقاعد Retired	متفرغ لِلدراسة Student	متفرغة لأعمال المنازل Housewife	نسبة العمود Column %	العدد No.,	%	متعطل Unemployed			مشتغل Employed		
															اجمالي المتعطلين Total of unemployed	متعطل لم يسبق له العمل Never worked	متعطل سبق له العمل Worked before			
Total Egypt	Male	100	100	25599	100	6678	26.1	5.0	4.3	16.8	0.0	100	18921	73.9	3.3	1.3	2.0	70.6	ذكور	إجمالي الجمهورية جملة
	Female	100	100	25060	100	21018	83.9	3.8	2.1	15.7	62.3	100	4042	16.1	3.1	2.4	0.7	13.0	إناث	
	Total	100	100	50659	100	27696	54.7	4.4	3.2	16.2	30.8	100	22963	45.3	3.2	1.8	1.4	42.1	جملة	
Illiterate	Male	11.6	100	2960	4.7	316	10.7	3.6	7.0	0.0	14.0	2644	89.3	2.4	0.2	2.2	86.9	ذكور	أمي	
	Female	23.3	100	5842	24.7	5189	88.8	0.8	3.3	0.0	84.6	16.2	653	11.2	0.4	0.3	0.1	10.8		إناث
	Total	17.4	100	8803	19.9	5505	62.5	1.8	4.6	0.0	56.2	14.4	3297	37.5	1.1	0.3	0.8	36.4		جملة
Read & Write	Male	6.2	100	1587	2.7	181	11.4	4.6	6.4	0.4	7.4	1406	88.6	2.5	0.6	1.9	86.1	ذكور	يقرا ويكتب وشهادة محو الأمية	
	Female	4.0	100	994	4.2	880	88.5	1.5	3.3	0.4	83.3	2.8	114	11.5	0.8	0.7	0.2	10.6		إناث
	Total	5.1	100	2581	3.8	1061	41.1	3.4	5.2	0.4	32.1	6.6	1520	58.9	1.8	0.6	1.3	57.1		جملة
Less than intermediate	Male	24.7	100	6314	48.5	3237	51.3	2.4	2.2	46.7	0.0	16.3	3078	48.7	1.9	0.3	1.5	46.9	ذكور	مؤهل أقل من المتوسط
	Female	22.4	100	5611	25.4	5332	95.0	1.1	0.7	46.4	46.8	6.9	279	5.0	0.7	0.4	0.3	4.3	إناث	
	Total	23.5	100	11925	30.9	8569	71.9	1.8	1.5	46.6	22.0	14.6	3357	28.1	1.3	0.4	0.9	26.8	جملة	
General/ Azhari secondary	Male	6.7	100	1724	19.7	1318	76.4	2.0	1.1	73.4	0.0	2.1	406	23.6	1.3	0.5	0.8	22.3	ذكور	ثانوية عامة وثانوية أزهرية
	Female	6.5	100	1640	7.6	1590	97.0	0.9	0.4	75.5	20.2	1.2	50	3.0	0.6	0.4	0.2	2.4	إناث	
	Total	6.6	100	3363	10.5	2907	86.5	1.5	0.7	74.4	9.8	2.0	456	13.5	1.0	0.4	0.5	12.6	جملة	
Technical Secondary	Male	31.8	100	8144	14.2	947	11.6	6.8	4.1	0.8	0.0	38.0	7197	88.4	3.6	1.4	2.3	84.8	ذكور	مؤهل متوسط فني
	Female	26.1	100	6531	26.1	5493	84.1	5.2	2.1	0.9	76.0	25.7	1037	15.9	2.8	2.1	0.7	13.0	إناث	
	Total	29.0	100	14675	23.3	6440	43.9	6.1	3.2	0.8	33.8	35.9	8234	56.1	3.3	1.7	1.6	52.8	جملة	
Above Intermediate	Male	3.6	100	917	2.0	130	14.2	6.4	6.8	1.0	0.0	4.2	787	85.8	6.0	3.2	2.9	79.8	ذكور	مؤهل فوق المتوسط وأقل من الجامعي
	Female	2.9	100	728	2.2	471	64.7	8.8	3.7	0.9	51.3	6.4	257	35.3	6.7	5.2	1.6	28.5	إناث	
	Total	3.2	100	1645	2.2	601	36.6	7.5	5.5	0.9	22.7	4.5	1044	63.4	6.3	4.0	2.3	57.1	جملة	
University & Higher	Male	15.4	100	3953	8.2	550	13.9	7.9	5.8	0.2	0.0	18.0	3403	86.1	6.4	3.9	2.6	79.7	ذكور	مؤهل جامعي ومؤهل فوق الجامعي
	Female	14.8	100	3715	9.8	2063	55.5	11.4	2.1	0.3	41.8	40.9	1652	44.5	12.4	9.8	2.7	32.1	إناث	
	Total	15.1	100	7668	9.4	2613	34.1	9.6	4.0	0.3	20.2	22.0	5055	65.9	9.3	6.7	2.6	56.6	جملة	



التوزيع النسبي للقوى البشرية (15 سنة فأكثر) طبقاً للحالة العمالية، الاقاليم الجغرافية والنوع

Percentage Distribution of Manpower (15 Years & above) by Employment status ,Geographical Regions and Gender

Table No. (6)

جدول رقم (٦)

Geographical regions	Gender	جملة أفراد العينة (القوى البشرية) Total No., Of Sample (Manpower)			جملة أفراد العينة خارج قوة العمل Total No., Of Sample (Out of Labour Force)		خارج قوة العمل Out of labour Force					جملة أفراد العينة داخل قوة العمل Total of No., Of Sample (Labour Force)		داخل قوة العمل Labour Force				النوع	الأقاليم الجغرافية	
		نسبة العمود Column %	%	العدد No.	نسبة العمود Column %	العدد No.,	%	أخرى Others	متقاعد Retired	متفرغ للدراسة Student	متفرغة لأعمال المنزل Housewife	نسبة العمود Column %	العدد No.,	%	متعطّل Unemployed					مشتغل Employed
															اجمالي المتعطّلين Total of unemployed	متعطّل لم يسبق له العمل Never worked	متعطّل سبق له العمل Worked before			
Total Egypt	Male	100	100	25599	100	6678	26.1	5.0	4.3	16.8	0.0	100	18921	73.9	3.3	1.3	2.0	70.6	ذكور	اجمالي الجمهورية
	Female	100	100	25060	100	21018	83.9	3.8	2.1	15.7	62.3	100	4042	16.1	3.1	2.4	0.7	13.0	إناث	
	Total	100	100	50659	100	27696	54.7	4.4	3.2	16.2	30.8	100	22963	45.3	3.2	1.8	1.4	42.1	جملة	
Urban governorates	Male	17.7	100	4526	23.6	1575	34.8	7.2	7.6	20.0	0.0	15.6	2952	65.2	5.1	2.0	3.1	60.1	ذكور	المحافظات الحضرية
	Female	18.2	100	4549	17.7	3714	81.7	1.9	3.0	16.5	60.2	20.6	835	18.3	4.2	3.2	1.0	14.1	إناث	
	Total	17.9	100	9075	19.1	5289	58.3	4.5	5.3	18.2	30.2	16.5	3786	41.7	4.7	2.6	2.1	37.0	جملة	
Urban lower Egypt	Male	12.8	100	3287	13.3	885	26.9	4.6	4.6	17.7	0.0	12.7	2402	73.1	4.0	1.4	2.6	69.1	ذكور	حضر الوجه البحري
	Female	12.9	100	3242	12.5	2626	81.0	3.9	2.8	18.6	55.8	15.2	615	19.0	3.8	3.1	0.7	15.1	إناث	
	Total	12.9	100	6529	12.7	3511	53.8	4.3	3.7	18.2	27.7	13.1	3018	46.2	3.9	2.2	1.7	42.3	جملة	
Rural lower Egypt	Male	30.9	100	7917	27.6	1843	23.3	4.4	3.4	15.5	0.0	32.1	6073	76.7	2.5	1.0	1.5	74.2	ذكور	ريف الوجه البحري
	Female	30.4	100	7617	30.2	6338	83.2	4.7	1.4	14.9	62.1	31.6	1279	16.8	1.9	1.5	0.4	14.9	إناث	
	Total	30.7	100	15534	29.5	8182	52.7	4.6	2.4	15.2	30.5	32.0	7352	47.3	2.2	1.3	0.9	45.1	جملة	
Urban upper Egypt	Male	12.3	100	3138	12.3	821	26.2	4.2	5.0	17.0	0.0	12.2	2318	73.8	4.7	1.9	2.8	69.2	ذكور	حضر الوجه القبلي
	Female	12.5	100	3127	12.0	2524	80.7	4.3	1.6	15.9	58.9	14.9	603	19.3	5.4	3.2	2.2	13.9	إناث	
	Total	12.4	100	6265	12.1	3344	53.4	4.3	3.3	16.5	29.4	12.7	2921	46.6	5.0	2.6	2.5	41.6	جملة	
Rural upper Egypt	Male	25.0	100	6401	22.1	1476	23.1	5.0	2.5	15.6	0.0	26.0	4925	76.9	2.0	0.9	1.1	75.0	ذكور	ريف الوجه القبلي
	Female	24.8	100	6224	26.5	5576	89.6	3.7	2.0	14.4	69.5	16.0	648	10.4	2.2	2.0	0.2	8.2	إناث	
	Total	24.9	100	12625	25.5	7051	55.9	4.3	2.2	15.0	34.3	24.3	5574	44.1	2.1	1.4	0.7	42.1	جملة	
Urban frontier Gov.	Male	0.9	100	236	0.9	60	25.5	3.6	4.2	17.8	0.0	0.9	176	74.5	7.1	2.0	5.1	67.4	ذكور	حضر محافظات الحدود
	Female	0.9	100	225	0.8	169	75.0	7.1	2.8	14.3	50.8	1.4	56	25.0	4.6	3.2	1.4	20.3	إناث	
	Total	0.9	100	461	0.8	229	49.7	5.3	3.5	16.1	24.8	1.0	232	50.3	5.9	2.6	3.3	44.5	جملة	
Rural frontier Gov.	Male	0.4	100	93	0.3	18	19.5	3.9	3.8	11.9	0.0	0.4	75	80.5	4.9	0.5	4.4	75.5	ذكور	ريف محافظات الحدود
	Female	0.3	100	78	0.3	72	92.2	12.5	2.9	10.6	66.3	0.1	6	7.8	1.0	1.0	0.0	6.8	إناث	
	Total	0.3	100	171	0.3	90	52.6	7.8	3.4	11.3	30.2	0.4	81	47.4	3.1	0.7	2.4	44.2	جملة	
Total urban	Male	43.7	100	11188	50.0	3341	29.9	5.5	5.9	18.4	0.0	41.5	7847	70.1	4.7	1.8	2.9	65.4	ذكور	جملة الحضر
	Female	44.5	100	11142	43.0	9033	81.1	3.3	2.5	16.9	58.4	52.2	2109	18.9	4.4	3.2	1.3	14.5	إناث	
	Total	44.1	100	22330	44.7	12373	55.4	4.4	4.2	17.7	29.1	43.4	9957	44.6	4.6	2.5	2.1	40.0	جملة	
Total rural	Male	56.3	100	14411	50.0	3337	23.2	4.7	3.0	15.5	0.0	58.5	11074	76.8	2.3	1.0	1.3	74.6	ذكور	جملة الريف
	Female	55.5	100	13919	57.0	11986	86.1	4.3	1.7	14.7	65.5	47.8	1933	13.9	2.0	1.7	0.3	11.9	إناث	
	Total	55.9	100	28330	55.3	15323	54.1	4.5	2.3	15.1	32.2	56.6	13007	45.9	2.2	1.3	0.8	43.8	جملة	

جداول قوة العمل

Labour Force Tables



التوزيع النسبي لقوة العمل (15 سنة فأكثر) طبقاً لفئات السن ، الأقاليم الجغرافية والنوع

Percentage Distribution of Labour Force (15 Years & above) According to Age groups, Geographical Regions and Gender

Table No. (7)

جدول رقم (٧)

Geographical Regions	Gender	جملة أفراد العينة (قوة العمل) Total No., Of Sample (Labour Force)		Age groups فئات السن									النوع	الأقاليم الجغرافية
		نسبة العمود Column %	العدد No.,	%	65+	60 - 64	50 - 59	40 - 49	30 - 39	25-29	20-24	15-19		
total egypt	Male	100	18921	100	1.5	3.1	16.9	22.9	28.4	13.6	9.8	3.9	ذكور	إجمالي الجمهورية
	Female	100	4042	100	0.8	1.9	16.7	24.6	28.8	14.7	10.8	1.7	إناث	
	Total	100	22963	100	1.3	2.9	16.8	23.2	28.5	13.8	10.0	3.5	جملة	
Urban Governorates	Male	15.6	2952	100	1.0	2.9	18.1	25.7	27.6	13.8	8.4	2.4	ذكور	المحافظات الحضرية
	Female	20.6	835	100	0.3	1.8	15.0	22.6	27.9	17.9	13.5	1.0	إناث	
	Total	16.5	3786	100	0.9	2.6	17.4	25.0	27.7	14.7	9.6	2.1	جملة	
Urban Lower Egypt	Male	12.7	2402	100	1.3	3.5	18.1	25.6	27.9	12.0	8.5	3.2	ذكور	حضر الوجه البحرى
	Female	15.2	615	100	0.4	1.6	17.8	24.7	29.3	13.9	10.8	1.6	إناث	
	Total	13.1	3018	100	1.1	3.1	18.1	25.4	28.2	12.4	8.9	2.9	جملة	
Rural Lower Egypt	Male	32.1	6073	100	1.6	3.1	17.1	22.7	29.3	13.6	8.6	4.0	ذكور	ريف الوجه البحرى
	Female	31.6	1279	100	0.9	2.8	18.4	27.7	28.5	12.6	8.0	1.1	إناث	
	Total	32.0	7352	100	1.5	3.1	17.3	23.5	29.1	13.5	8.5	3.5	جملة	
Urban Upper Egypt	Male	12.2	2318	100	0.9	3.3	17.0	23.1	26.4	14.0	10.7	4.6	ذكور	حضر الوجه القبلى
	Female	14.9	603	100	0.7	0.5	15.3	23.3	27.7	15.7	13.6	3.2	إناث	
	Total	12.7	2921	100	0.9	2.7	16.7	23.1	26.7	14.3	11.3	4.3	جملة	
Rural Upper Egypt	Male	26.0	4925	100	1.8	2.8	15.2	19.9	29.1	13.9	12.3	4.9	ذكور	ريف الوجه القبلى
	Female	16.0	648	100	1.9	1.9	15.5	22.1	30.7	14.8	10.6	2.5	إناث	
	Total	24.3	5574	100	1.9	2.7	15.3	20.2	29.3	14.0	12.1	4.6	جملة	
Urban Frontier Gov.,	Male	0.9	176	100	0.6	2.0	14.5	24.6	29.8	17.1	9.2	2.1	ذكور	حضر محافظات الحدود
	Female	1.4	56	100	0.0	0.0	17.6	24.5	36.0	12.8	7.9	1.2	إناث	
	Total	1.0	232	100	0.5	1.5	15.3	24.6	31.3	16.1	8.9	1.9	جملة	
Rural Frontier Gov.,	Male	0.4	75	100	2.3	2.6	17.7	23.8	26.5	12.6	8.6	5.9	ذكور	ريف محافظات الحدود
	Female	0.1	6	100	0.0	0.0	20.9	31.7	41.0	6.5	0.0	0.0	إناث	
	Total	0.4	81	100	2.2	2.4	17.9	24.4	27.6	12.2	8.0	5.4	جملة	
Total Urban	Male	41.5	7847	100	1.1	3.2	17.7	24.9	27.4	13.4	9.1	3.3	ذكور	جملة الحضر
	Female	52.2	2109	100	0.5	1.3	16.0	23.4	28.5	16.0	12.6	1.8	إناث	
	Total	43.4	9957	100	0.9	2.8	17.3	24.6	27.6	13.9	9.9	3.0	جملة	
Total Rural	Male	58.5	11074	100	1.7	3.0	16.3	21.5	29.2	13.7	10.3	4.4	ذكور	جملة الريف
	Female	47.8	1933	100	1.3	2.5	17.4	25.8	29.3	13.3	8.9	1.6	إناث	
	Total	56.6	13007	100	1.6	2.9	16.4	22.1	29.2	13.7	10.1	4.0	جملة	



التوزيع النسبي لقوة العمل (15 سنة فأكثر) طبقاً للحالة التعليمية ، الأقاليم الجغرافية والنوع

Percentage Distribution of Labour Force (15 Years & above) According to Educational Status, Geographical Regions and Gender

Table No. (8)

جدول رقم (٨)

Geographical Regions	Gender	جملة أفراد العينة (قوة العمل) Total No., Of Sample (Labour Force)		الحالة التعليمية Educational Status								النوع	الأقاليم الجغرافية
		نسبة العمود Column %	العدد. No.	%	مؤهل جامعي ومؤهل فوق الجامعي University & Higher	مؤهل فوق المتوسط وأقل من الجامعي Above Intermediate	مؤهل متوسط فني Technical Secondary	ثانوية عامة وثانوية أzhريية General/ Azhari secondary	مؤهل أقل من المتوسط Less than Intermediate	يقراً ويكتب وشهادة محو الأمية Read & Write	أبي Illiterate		
Total Egypt	Male	100	18921	100	18.0	4.2	38.0	2.1	16.3	7.4	14.0	ذكور	إجمالى الجمهورية
	Female	100	4042	100	40.9	6.4	25.7	1.2	6.9	2.8	16.2	إناث	
	Total	100	22963	100	22.0	4.5	35.9	2.0	14.6	6.6	14.4	جملة	
Urban Governorates	Male	15.6	2952	100	30.6	5.6	30.0	1.7	17.0	6.7	8.4	ذكور	المحافظات الحضرية
	Female	20.6	835	100	56.8	6.0	20.4	1.6	6.0	2.9	6.4	إناث	
	Total	16.5	3786	100	36.4	5.7	27.9	1.6	14.6	5.8	8.0	جملة	
Urban Lower Egypt	Male	12.7	2402	100	24.5	4.1	36.6	2.4	14.3	8.0	10.0	ذكور	حضر الوجه البحرى
	Female	15.2	615	100	49.4	8.2	25.0	0.8	6.9	2.9	6.9	إناث	
	Total	13.1	3018	100	29.6	5.0	34.2	2.0	12.8	7.0	9.4	جملة	
Rural Lower Egypt	Male	32.1	6073	100	14.7	3.3	40.4	2.2	16.9	7.9	14.7	ذكور	ريف الوجه البحرى
	Female	31.6	1279	100	29.6	5.5	30.2	0.8	8.7	3.1	22.1	إناث	
	Total	32.0	7352	100	17.3	3.6	38.6	2.0	15.5	7.0	16.0	جملة	
Urban Upper Egypt	Male	12.2	2318	100	21.2	5.2	36.3	2.4	15.2	5.5	14.3	ذكور	حضر الوجه القبلى
	Female	14.9	603	100	48.2	8.0	22.8	1.8	5.1	2.1	11.9	إناث	
	Total	12.7	2921	100	26.7	5.8	33.5	2.3	13.1	4.8	13.8	جملة	
Rural Upper Egypt	Male	26.0	4925	100	9.8	3.8	41.3	2.2	16.5	8.1	18.4	ذكور	ريف الوجه القبلى
	Female	16.0	648	100	26.1	4.8	26.7	1.4	6.6	3.1	31.2	إناث	
	Total	24.3	5574	100	11.7	3.9	39.6	2.1	15.3	7.5	19.9	جملة	
Urban Frontier Gov.,	Male	0.9	176	100	20.8	7.7	41.2	0.6	18.3	2.4	8.9	ذكور	حضر محافظات الحدود
	Female	1.4	56	100	58.8	9.4	27.9	0.9	1.8	0.0	1.2	إناث	
	Total	1.0	232	100	30.0	8.1	38.0	0.7	14.3	1.8	7.0	جملة	
Rural Frontier Gov.,	Male	0.4	75	100	9.4	2.7	42.2	0.5	15.3	14.5	15.4	ذكور	ريف محافظات الحدود
	Female	0.1	6	100	55.0	10.6	15.8	18.6	0.0	0.0	0.0	إناث	
	Total	0.4	81	100	12.8	3.3	40.2	1.8	14.2	13.4	14.2	جملة	
Total Urban	Male	41.5	7847	100	25.7	5.1	34.1	2.1	15.7	6.6	10.6	ذكور	جملة الحضر
	Female	52.2	2109	100	52.2	7.3	22.6	1.4	5.9	2.6	8.0	إناث	
	Total	43.4	9957	100	31.3	5.6	31.7	1.9	13.6	5.8	10.1	جملة	
Total Rural	Male	58.5	11074	100	12.5	3.5	40.8	2.2	16.7	8.0	16.3	ذكور	جملة الريف
	Female	47.8	1933	100	28.5	5.3	29.0	1.1	8.0	3.1	25.1	إناث	
	Total	56.6	13007	100	14.9	3.8	39.0	2.0	15.4	7.3	17.6	جملة	

جداول المشغلين

Employed person Tables



التوزيع النسبي للمشتغلين (15 سنة فأكثر) طبقاً لفئات السن، الأقاليم الجغرافية والنوع

Percentage Distribution of Employed Persons (15 Years & above) According to Age groups, Geographical Regions and Gender

Table No. (9)

جدول رقم (٩)

Geographical Regions	Gender	جملة أفراد العينة (المشتغلين) Total No., Of Sample (Employed)		فئات السن Age groups									النوع	الأقاليم الجغرافية
		نسبة العمود Column %	العدد No.,	%	65+	60 - 64	50 - 59	40 - 49	30 - 39	25-29	20-24	15-19		
Total Egypt	Male	100	18067	100	1.5	3.1	17.4	23.4	28.8	13.0	9.0	3.7	ذكور	إجمالي الجمهورية
	Female	100	3266	100	1.0	2.3	20.4	28.1	28.8	11.4	6.7	1.3	إناث	
	Total	100	21333	100	1.4	3.0	17.8	24.1	28.8	12.8	8.7	3.4	جملة	
Urban Governorates	Male	15.1	2719	100	1.1	3.1	19.2	26.5	28.2	12.6	7.2	2.1	ذكور	المحافظات الحضرية
	Female	19.7	643	100	0.4	2.3	19.2	26.5	27.5	14.7	8.3	1.1	إناث	
	Total	15.8	3362	100	1.0	3.0	19.2	26.5	28.1	13.0	7.4	1.9	جملة	
Urban Lower Egypt	Male	12.6	2272	100	1.4	3.4	18.7	26.6	28.2	10.9	7.6	3.2	ذكور	حضر الوجه البحري
	Female	15.0	491	100	0.5	2.0	22.0	28.6	29.8	9.7	6.0	1.5	إناث	
	Total	13.0	2763	100	1.2	3.2	19.3	26.9	28.4	10.7	7.3	2.9	جملة	
Rural Lower Egypt	Male	32.5	5877	100	1.7	3.2	17.6	23.1	29.6	13.1	8.1	3.7	ذكور	ريف الوجه البحري
	Female	34.7	1134	100	1.0	3.2	20.5	30.0	28.2	10.3	5.6	1.1	إناث	
	Total	32.9	7011	100	1.6	3.2	18.0	24.2	29.4	12.7	7.7	3.3	جملة	
Urban Upper Egypt	Male	12.0	2171	100	1.0	3.2	17.6	23.8	27.3	13.7	9.4	4.1	ذكور	حضر الوجه القبلي
	Female	13.3	435	100	1.0	0.8	20.9	27.7	27.7	11.5	8.5	1.8	إناث	
	Total	12.2	2606	100	1.0	2.8	18.1	24.5	27.3	13.3	9.3	3.7	جملة	
Rural Upper Egypt	Male	26.6	4798	100	1.9	2.9	15.5	20.2	29.2	13.7	11.8	4.7	ذكور	ريف الوجه القبلي
	Female	15.7	513	100	2.4	2.4	19.4	25.9	30.6	11.4	6.1	1.8	إناث	
	Total	24.9	5311	100	1.9	2.8	15.9	20.8	29.4	13.5	11.3	4.5	جملة	
Urban Frontier Gov.	Male	0.9	159	100	0.7	2.2	16.0	26.8	30.9	15.2	6.3	1.9	ذكور	حضر محافظات الحدود
	Female	1.4	46	100	0.0	0.0	21.7	25.8	36.7	10.3	5.5	0.0	إناث	
	Total	1.0	205	100	0.5	1.7	17.3	26.6	32.2	14.1	6.1	1.5	جملة	
Rural Frontier Gov.	Male	0.4	70	100	2.5	2.8	18.8	25.4	26.8	12.8	7.7	3.3	ذكور	ريف محافظات الحدود
	Female	0.2	5	100	0.0	0.0	24.0	36.4	39.6	0.0	0.0	0.0	إناث	
	Total	0.4	76	100	2.3	2.6	19.2	26.1	27.7	11.9	7.2	3.1	جملة	
Total Urban	Male	40.5	7322	100	1.2	3.2	18.5	25.7	28.0	12.5	7.9	3.1	ذكور	جملة الحضر
	Female	49.4	1614	100	0.6	1.7	20.6	27.5	28.5	12.2	7.6	1.4	إناث	
	Total	41.9	8936	100	1.1	2.9	18.9	26.1	28.1	12.4	7.9	2.7	جملة	
Total Rural	Male	59.5	10745	100	1.8	3.0	16.6	21.8	29.4	13.4	9.8	4.2	ذكور	جملة الريف
	Female	50.6	1652	100	1.5	2.9	20.2	28.7	29.0	10.6	5.8	1.3	إناث	
	Total	58.1	12397	100	1.7	3.0	17.1	22.7	29.4	13.0	9.2	3.8	جملة	



التوزيع النسبي للمشتغلين (15 سنة فأكثر) طبقاً للحالة التعليمية ، الأقاليم الجغرافية والنوع

Percentage Distribution of Employed Persons (15 Years & above) According to Status, Geographical Regions And Gender

Table No. (10)

جدول رقم (١٠)

Geographical Regions	Gender	جملة أفراد العينة (المشتغلين) Total No., Of Sample (Employed)		الحالة التعليمية Educational Status								النوع	الأقاليم الجغرافية
		نسبة العمود Column %	العدد No.,	%	مؤهل جامعي ومؤهل فوق الجامعي University & Higher	مؤهل فوق المتوسط وأقل من الجامعي Above Intermediate	مؤهل متوسط فني Technical Secondary	ثانوية عامة وثانوية أزهرية General/ Azhari secondary	مؤهل أقل من المتوسط Less than Intermediate	يقرا ويكتب وشهادة محو الأمية Read & Write	أبى Illiterate		
Total Egypt	Male	100	18067	100	17.4	4.0	38.2	2.1	16.4	7.6	14.2	ذكور	إجمالي الجمهورية
	Female	100	3266	100	36.5	6.4	26.1	1.2	7.3	3.2	19.3	إناث	
	Total	100	21333	100	20.3	4.4	36.3	2.0	15.0	6.9	15.0	جملة	
Urban Governorates	Male	15.1	2719	100	30.1	5.6	29.8	1.6	17.2	6.9	8.8	ذكور	المعافظات الحضرية
	Female	19.7	643	100	54.0	5.3	19.4	1.8	7.6	3.6	8.3	إناث	
	Total	15.8	3362	100	34.7	5.5	27.8	1.6	15.4	6.3	8.7	جملة	
Urban Lower Egypt	Male	12.6	2272	100	23.6	4.0	37.0	2.4	14.7	8.0	10.2	ذكور	حضر الوجه البحري
	Female	15.0	491	100	45.0	9.0	27.4	0.7	6.9	3.1	7.9	إناث	
	Total	13.0	2763	100	27.4	4.9	35.3	2.1	13.3	7.2	9.8	جملة	
Rural Lower Egypt	Male	32.5	5877	100	14.4	3.2	40.4	2.2	17.0	7.9	14.9	ذكور	ريف الوجه البحري
	Female	34.7	1134	100	25.9	5.3	30.7	0.9	9.1	3.4	24.6	إناث	
	Total	32.9	7011	100	16.2	3.5	38.9	2.0	15.7	7.2	16.5	جملة	
Urban Upper Egypt	Male	12.0	2171	100	20.7	5.0	36.4	2.4	15.3	5.9	14.2	ذكور	حضر الوجه القبلي
	Female	13.3	435	100	45.0	9.3	22.1	1.2	4.4	2.7	15.3	إناث	
	Total	12.2	2606	100	24.7	5.8	34.0	2.2	13.5	5.3	14.4	جملة	
Rural Upper Egypt	Male	26.6	4798	100	9.6	3.7	41.4	2.1	16.4	8.1	18.6	ذكور	ريف الوجه القبلي
	Female	15.7	513	100	20.8	4.5	26.1	1.3	6.5	3.2	37.6	إناث	
	Total	24.9	5311	100	10.7	3.8	40.0	2.1	15.5	7.7	20.4	جملة	
Urban Frontier Gov.	Male	0.9	159	100	20.7	7.8	41.2	0.7	18.1	2.7	8.9	ذكور	حضر محافظات الحدود
	Female	1.4	46	100	55.0	11.6	30.0	1.1	2.2	0.0	0.0	إناث	
	Total	1.0	205	100	28.3	8.6	38.7	0.8	14.6	2.1	6.9	جملة	
Rural Frontier Gov.	Male	0.4	70	100	9.4	2.9	43.5	0.5	13.4	15.5	14.9	ذكور	ريف محافظات الحدود
	Female	0.2	5	100	48.2	12.2	18.2	21.4	0.0	0.0	0.0	إناث	
	Total	0.4	76	100	12.1	3.5	41.7	2.0	12.4	14.4	13.9	جملة	
Total Urban	Male	40.5	7322	100	25.1	5.0	34.2	2.1	15.9	6.9	10.9	ذكور	جملة الحضر
	Female	49.4	1614	100	48.9	7.7	22.8	1.3	6.4	3.1	9.8	إناث	
	Total	41.9	8936	100	29.4	5.5	32.2	1.9	14.2	6.2	10.7	جملة	
Total Rural	Male	59.5	10745	100	12.2	3.4	40.9	2.2	16.7	8.1	16.6	ذكور	جملة الريف
	Female	50.6	1652	100	24.4	5.1	29.3	1.1	8.2	3.4	28.6	إناث	
	Total	58.1	12397	100	13.8	3.6	39.3	2.0	15.6	7.4	18.2	جملة	



التوزيع النسبي للمشتغلين (15 سنة فأكثر) طبقاً للحالة العملية ، فئات السن والنوع

Percentage Distribution of Employed Persons (15 Years & above) According to Employment status, Age and Gender

Table No. (11)

جدول رقم (١١)

Age Group	Gender	جملة أفراد العينة (المشتغلين) Total No., Of Sample (Employed)		الحالة العملية				النوع	فئات السن	
		نسبة العمود Column %	العدد No.,	%	يعمل في مشروع أسري بدون أجر Contributing family activity	يعمل لحسابه ولا يستخدم أحد Self Employed	صاحب عمل ويديره ويستخدم آخرين Employer			يعمل بأجر Employee
Total	Male	100	18067	100	2.4	19.7	3.3	74.7	ذكور	الإجمالي
	Female	100	3266	100	16.6	12.0	1.0	70.4	إناث	
	Total	100	21333	100	4.5	18.5	2.9	74.0	جملة	
15-19	Male	3.7	673	100	18.5	5.8	0.1	75.6	ذكور	١٩- ١٥
	Female	1.3	44	100	27.7	4.7	0.0	67.6	إناث	
	Total	3.4	717	100	19.1	5.7	0.1	75.1	جملة	
20-24	Male	9.0	1629	100	7.2	9.9	0.8	82.1	ذكور	٢٤- ٢٠
	Female	6.7	218	100	14.3	8.6	0.5	76.6	إناث	
	Total	8.7	1846	100	8.0	9.8	0.8	81.5	جملة	
25-29	Male	13.0	2350	100	2.6	13.1	1.2	83.1	ذكور	٢٩- ٢٥
	Female	11.4	372	100	12.3	8.0	0.7	79.0	إناث	
	Total	12.8	2722	100	3.9	12.4	1.1	82.5	جملة	
30-39	Male	28.8	5207	100	1.0	18.1	3.1	77.8	ذكور	٢٩- ٣٠
	Female	28.8	939	100	14.5	12.3	1.0	72.2	إناث	
	Total	28.8	6146	100	3.0	17.2	2.8	76.9	جملة	
40-49	Male	23.4	4229	100	0.7	21.6	3.9	73.8	ذكور	٤٩- ٤٠
	Female	28.1	918	100	18.1	13.0	1.5	67.4	إناث	
	Total	24.1	5147	100	3.8	20.1	3.5	72.7	جملة	
50-59	Male	17.4	3142	100	0.8	23.4	4.8	71.1	ذكور	٥٩- ٥٠
	Female	20.4	665	100	16.7	10.3	0.7	72.3	إناث	
	Total	17.8	3808	100	3.5	21.1	4.1	71.3	جملة	
60-64	Male	3.1	563	100	2.2	51.0	8.3	38.5	ذكور	٦٤- ٦٠
	Female	2.3	76	100	37.1	27.8	0.0	35.1	إناث	
	Total	3.0	639	100	6.4	48.2	7.3	38.1	جملة	
65+	Male	1.5	275	100	2.4	61.6	9.7	26.3	ذكور	+ ٦٥
	Female	1.0	34	100	35.4	46.2	4.1	14.3	إناث	
	Total	1.4	308	100	6.0	59.9	9.1	25.0	جملة	



التوزيع النسبي للمشتغلين (15 سنة فأكثر) طبقاً لفئات السن والحالة العملية

Percentage Distribution of Employed Persons (15 Years & above) by Age group and Employment status

Figure No. (7)

شكل رقم (٧)

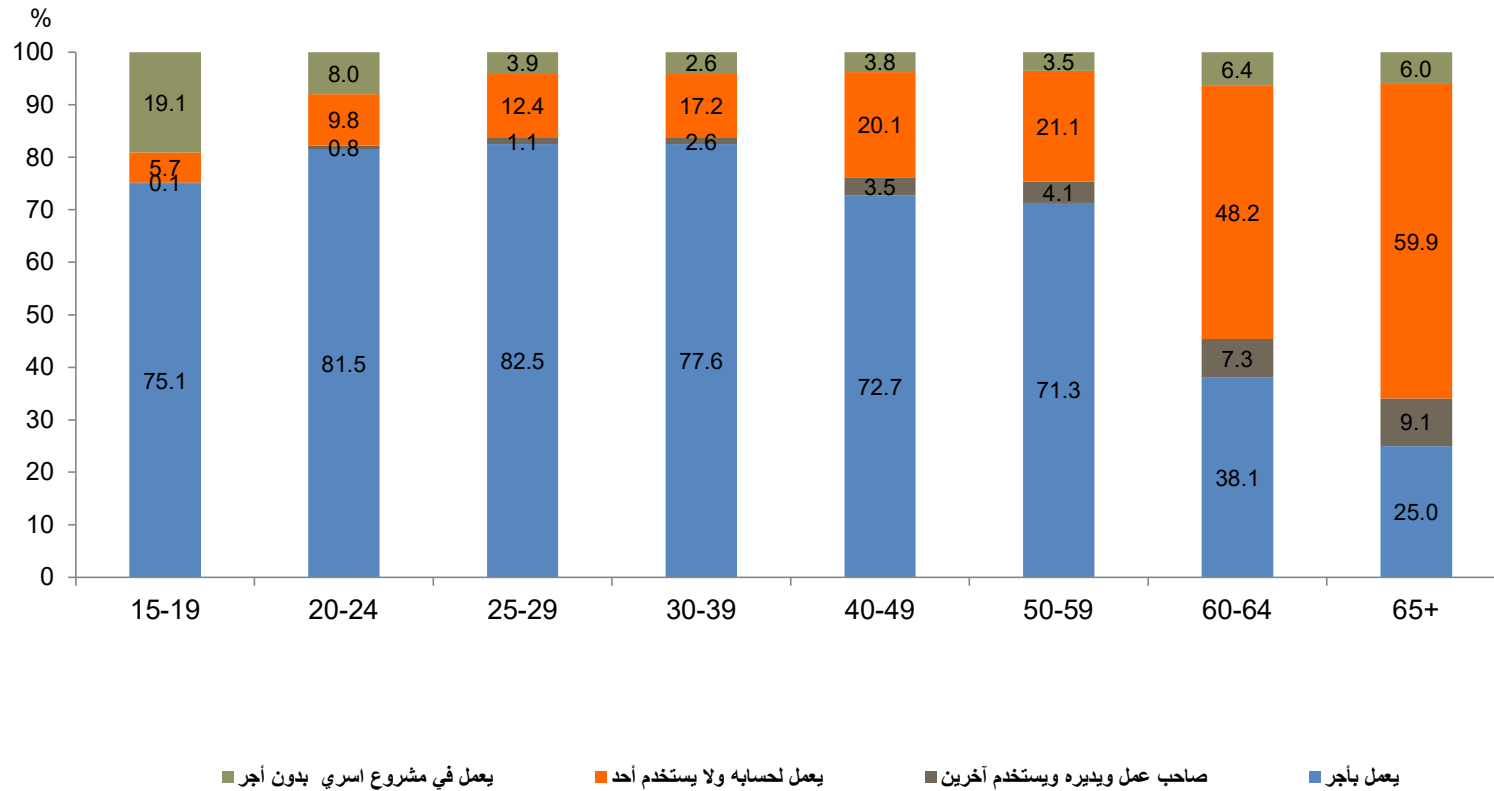



التوزيع النسبي للمشتغلين (15 سنة فأكثر) طبقاً للحالة العملية. الحالة التعليمية والنوع

Percentage Distribution of Employed Persons (15 Years & above) According to Employment status, Educational Status and Gender

Table No. (12)

جدول رقم (١٢)

Educational Status	Gender	جملة أفراد العينة (المشتغلين) Total No. Of Sample (Employed)		الحالة العملية Employment status					النوع	الحالة التعليمية
		نسبة العمود Column %	العدد No.,	%	يعمل في مشروع أسري بدون أجر Contributing family activity	يعمل لحسابه ولا يستخدم أحد Self Employed	صاحب عمل ويديره ويستخدم آخرين Employer	يعمل بأجر Employee		
Total	Male	100	18067	100	2.4	19.7	3.3	74.7	ذكور	الإجمالي
	Female	100	3266	100	16.6	12.0	1.0	70.4	إناث	
	Total	100	21333	100	4.5	18.5	2.9	74.0	جملة	
Illiterate	Male	14.2	2573	100	2.5	31.5	2.7	63.4	ذكور	أمية
	Female	19.3	631	100	44.1	26.6	1.0	28.3	إناث	
	Total	15.0	3204	100	10.7	30.5	2.3	56.5	جملة	
Read & Write	Male	7.6	1367	100	1.4	23.9	3.7	71.0	ذكور	يقرا ويكتب وشهادة معو الأمية
	Female	3.2	105	100	23.3	23.5	1.1	52.1	إناث	
	Total	6.9	1473	100	2.9	23.9	3.5	69.6	جملة	
Less than Intermediate	Male	16.4	2960	100	4.5	20.9	2.6	72.0	ذكور	مؤهل أقل من المتوسط
	Female	7.3	239	100	31.6	16.4	2.4	49.6	إناث	
	Total	15.0	3199	100	6.5	20.6	2.6	70.3	جملة	
General / Azhari secondary	Male	2.1	384	100	7.5	16.4	4.4	71.7	ذكور	ثانوية عامة وثانوية أزهرية
	Female	1.2	39	100	11.0	19.3	0.0	69.7	إناث	
	Total	2.0	423	100	7.8	16.7	4.0	71.5	جملة	
Technical Secondary	Male	38.2	6902	100	2.1	17.9	3.0	77.0	ذكور	مؤهل متوسط فني
	Female	26.1	852	100	16.8	9.7	1.5	72.0	إناث	
	Total	36.3	7754	100	3.7	17.0	2.9	76.5	جملة	
Above Intermediate	Male	4.0	732	100	1.3	11.1	3.3	84.3	ذكور	مؤهل فوق المتوسط وأقل من الجامعي
	Female	6.4	208	100	2.9	2.8	0.0	94.4	إناث	
	Total	4.4	939	100	1.6	9.3	2.6	86.5	جملة	
University & Higher	Male	17.4	3149	100	0.9	13.4	4.7	81.0	ذكور	مؤهل جامعي ومؤهل فوق الجامعي
	Female	36.5	1191	100	0.9	5.3	0.5	93.3	إناث	
	Total	20.3	4340	100	0.9	11.2	3.5	84.4	جملة	



التوزيع النسبي للمشتغلين (15 سنة فأكثر) طبقاً للحالة التعليمية والحالة العملية

Percentage Distribution of Employed Persons (15 Years & above) by Educational Status and Employment status

Figure No., (8)

شكل رقم (٨)

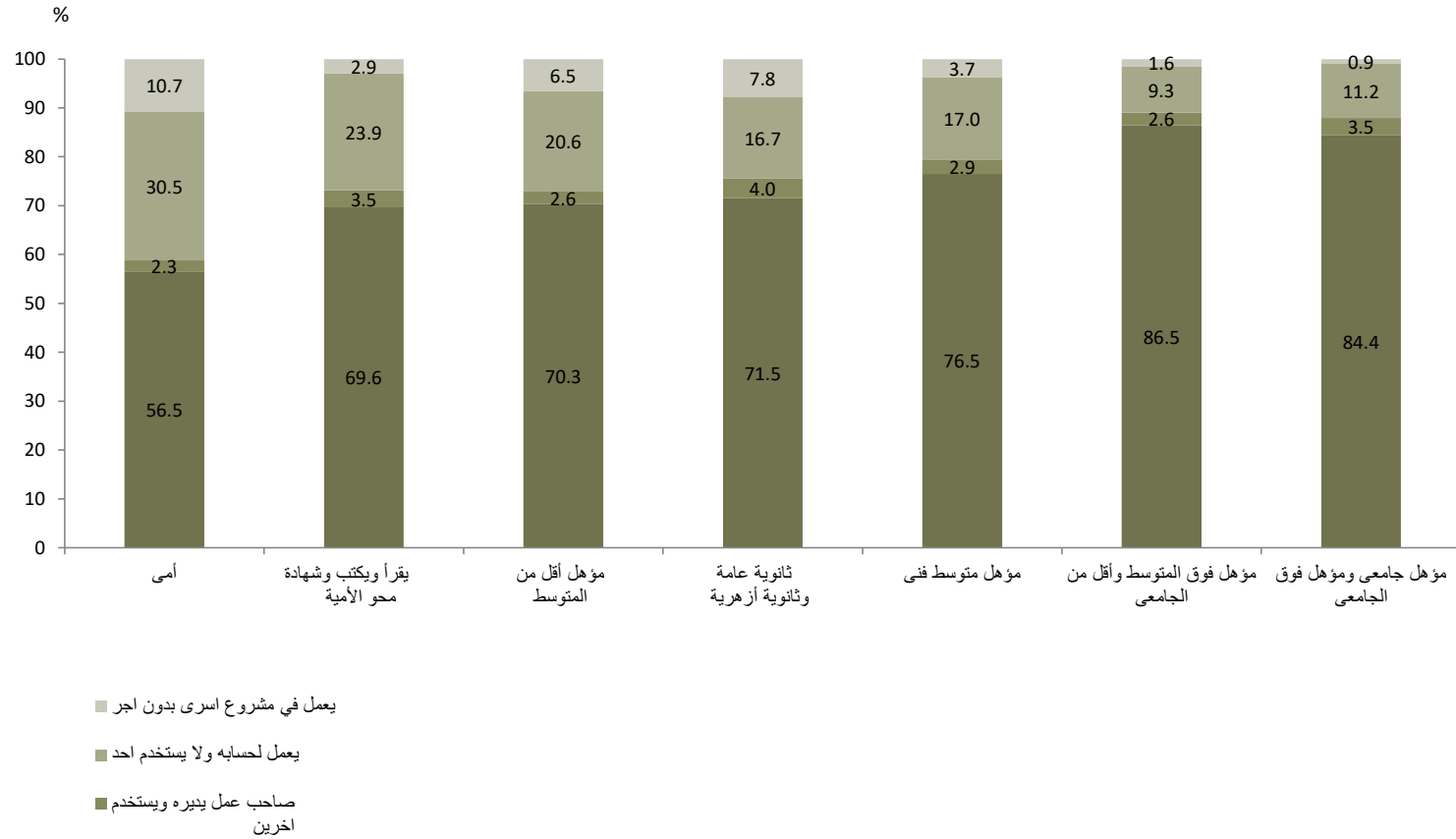



التوزيع النسبي للمشتغلين (15 سنة فأكثر) طبقاً للحالة العملية. الأقاليم الجغرافية والنوع

Percentage Distribution of Employed Persons (15 Years & above) According to Employment Status, Geographical Regions and Gender

Table No. (13)

جدول رقم (١٣)

Geographical Regions	Gender	جملة أفراد العينة (المشتغلين) Total No., Of Sample (Employed)		الحالة العملية Employment status				النوع	الأقاليم الجغرافية	
		نسبة العمود Column %	العدد No.,	%	يعمل في مشروع أسري بدون أجر Contributing family activity	يعمل لحسابه ولا يستخدم أحد Self Employed	صاحب عمل ويديره ويستخدم آخرين Employer			يعمل بأجر Employee
Total Egypt	Male	100	18067	100	2.4	19.7	3.3	74.7	ذكور	إجمالي الجمهورية
	Female	100	3266	100	16.6	12.0	1.0	70.4	إناث	
	Total	100	21333	100	4.5	18.5	2.9	74.0	جملة	
Urban Governorates	Male	15.1	2719	100	0.2	15.6	3.6	80.6	ذكور	المحافظات الحضرية
	Female	19.7	643	100	1.5	8.4	0.0	90.1	إناث	
	Total	15.8	3362	100	0.5	14.2	2.9	82.4	جملة	
Urban Lower Egypt	Male	12.6	2272	100	1.6	18.2	5.3	74.9	ذكور	حضر الوجه البحري
	Female	15.0	491	100	7.1	9.5	1.0	82.5	إناث	
	Total	13.0	2763	100	2.6	16.7	4.5	76.2	جملة	
Rural Lower Egypt	Male	32.5	5877	100	4.2	21.0	3.1	71.8	ذكور	ريف الوجه البحري
	Female	34.7	1134	100	28.7	11.6	1.1	58.6	إناث	
	Total	32.9	7011	100	8.2	19.4	2.8	69.6	جملة	
Urban Upper Egypt	Male	12.0	2171	100	1.2	20.2	4.1	74.6	ذكور	حضر الوجه القبلي
	Female	13.3	435	100	7.2	10.2	1.6	81.0	إناث	
	Total	12.2	2606	100	2.2	18.5	3.7	75.7	جملة	
Rural Upper Egypt	Male	26.6	4798	100	2.2	21.2	2.1	74.5	ذكور	ريف الوجه القبلي
	Female	15.7	513	100	27.3	22.0	1.5	49.2	إناث	
	Total	24.9	5311	100	4.6	21.3	2.0	72.1	جملة	
Urban Frontier Gov.	Male	0.9	159	100	2.0	14.5	3.3	80.2	ذكور	حضر محافظات الحدود
	Female	1.4	46	100	1.1	4.5	0.0	94.4	إناث	
	Total	1.0	205	100	1.8	12.3	2.5	83.4	جملة	
Rural Frontier Gov.	Male	0.4	70	100	3.5	15.0	2.5	79.0	ذكور	ريف محافظات الحدود
	Female	0.2	5	100	0.0	6.2	0.0	93.8	إناث	
	Total	0.4	76	100	3.3	14.4	2.3	80.1	جملة	
Total Urban	Male	40.5	7322	100	1.0	17.7	4.3	77.0	ذكور	جملة الحضر
	Female	49.4	1614	100	4.7	9.1	0.8	85.4	إناث	
	Total	41.9	8936	100	1.7	16.2	3.6	78.6	جملة	
Total Rural	Male	59.5	10745	100	3.3	21.0	2.6	73.1	ذكور	جملة الريف
	Female	50.6	1652	100	28.2	14.8	1.2	55.8	إناث	
	Total	58.1	12397	100	6.6	20.2	2.4	70.8	جملة	



التوزيع النسبي للمشتغلين (15 سنة فأكثر) طبقاً للأقاليم الجغرافية والحالة العملية

Percentage Distribution of Employed Persons (15 Years & above) by Geographical Regions and Employment status

Figure No. (9)

شكل رقم (٩)

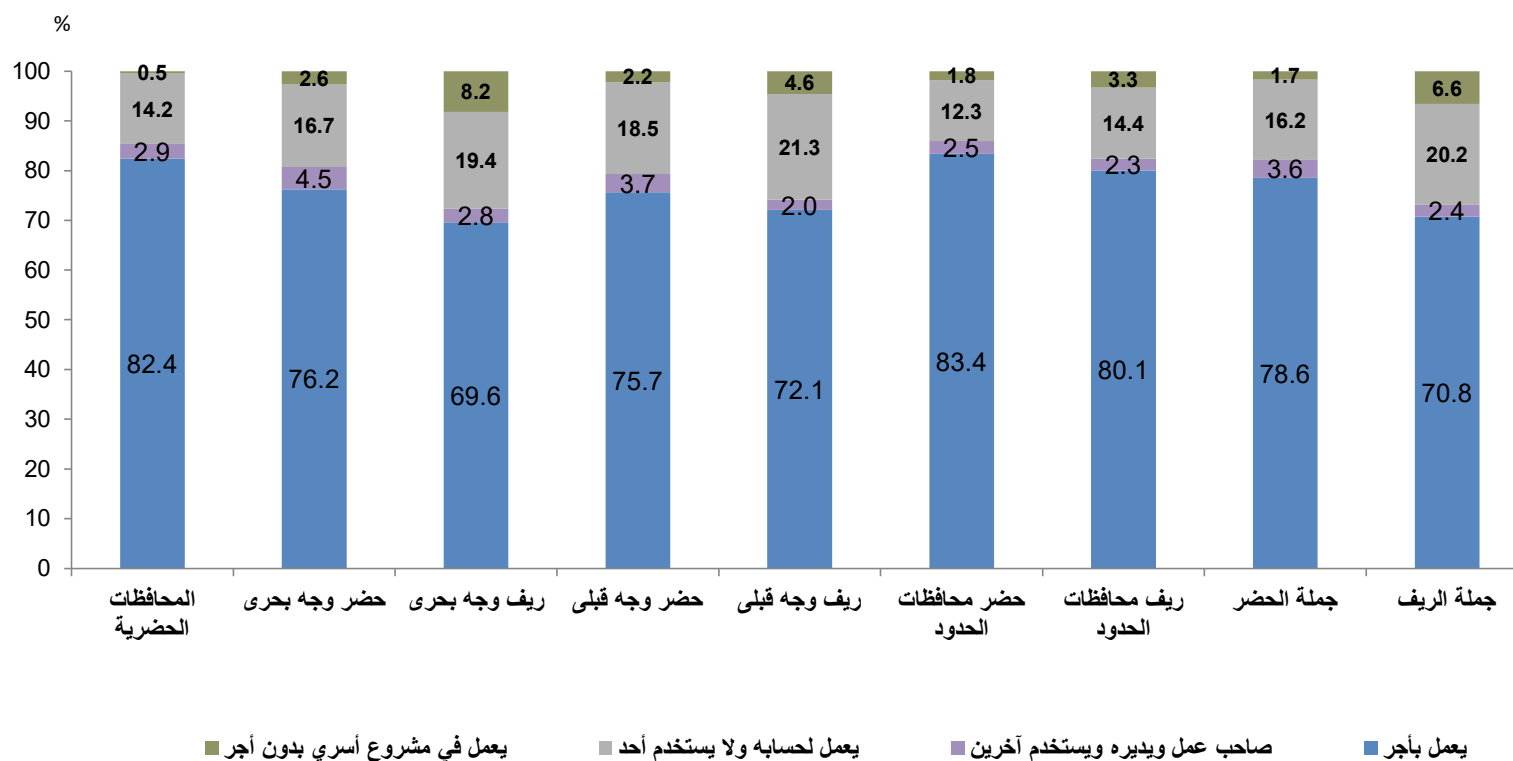



التوزيع النسبي للمشتغلين (15 سنة فأكثر) طبقاً لأقسام المهن الرئيسية ، فئات السن والنوع

Percentage Distribution of Employed Persons (15 Years & above) According to Main Occupation , Age group and Gender

جدول رقم (١٤)

Age groups	Gender	جملة أفراد العينة (المشتغلين) Total No., Of Sample (Employed)		القطاعات المهنية الرئيسية Main Occupation											النوع	فئات السن
		نسبة العمود Column %	العدد No.,	%	أفراد لا يمكن تصنيفهم Individuals can not be classified	عمال المهن العادية Ordinary job works	عمال تشغيل المصانع ومشغلو الماكينات وعمال تجميع مكونات الإنتاج Plant and machine operators and assemblers	الحرفيون ومن إلهم Craft and related trades workers	المزارعون وعمال الزراعة والعاملون بالصيد المتخصصين Skilled agricultural and fishery workers	العاملون في الخدمات ومحلات البيع Service workers and shop and market sales workers	القائمون بالأعمال الكتابية ومن إلهم Clerks	الفنيون ومساعدو الأخصائيين Technicians and associate professionals	الأخصائيون . أصحاب المهن العلمية Professionals	رجال التشريع وكبار المسؤولين والمديرين Legislators, senior officials and managers		
Total	Male	100	18067	100	0.0	5.7	13.9	23.8	17.2	18.0	3.8	5.4	8.9	3.2	ذكور	الإجمالي
	Female	100	3266	100	0.0	5.3	3.3	1.8	16.2	18.9	9.5	10.5	32.3	2.2	إناث	
	Total	100	21333	100	0.0	5.6	12.3	20.5	17.1	18.2	4.7	6.2	12.5	3.1	الإجمالي	
15 - 19	Male	3.7	673	100	0.0	7.7	11.7	34.1	26.9	19.1	0.0	0.5	0.0	0.0	ذكور	١٩- ١٥
	Female	1.3	44	100	0.0	11.8	20.3	6.7	15.9	36.7	0.0	6.2	2.4	0.0	إناث	
	Total	3.4	717	100	0.0	8.0	12.2	32.4	26.2	20.2	0.0	0.8	0.1	0.0	جملة	
20 - 24	Male	9.0	1629	100	0.0	6.2	15.7	34.6	18.7	17.7	1.1	3.2	2.4	0.4	ذكور	٢٤- ٢٠
	Female	6.7	218	100	0.0	5.9	7.3	0.3	11.1	26.1	10.8	16.2	22.1	0.0	إناث	
	Total	8.7	1846	100	0.0	6.2	14.7	30.5	17.8	18.7	2.2	4.7	4.7	0.3	جملة	
25 - 29	Male	13.0	2350	100	0.0	5.1	14.7	28.2	14.2	17.8	3.6	5.4	10.1	1.0	ذكور	٢٩- ٢٥
	Female	11.4	372	100	0.0	3.3	2.9	1.9	10.7	15.1	11.3	15.4	38.6	0.8	إناث	
	Total	12.8	2722	100	0.0	4.8	13.1	24.6	13.7	17.4	4.6	6.8	14.0	1.0	جملة	
30 - 39	Male	28.8	5207	100	0.0	6.3	15.6	26.5	13.9	16.8	3.8	5.5	9.2	2.5	ذكور	٢٩- ٣٠
	Female	28.8	939	100	0.0	5.5	2.9	2.4	13.7	20.4	6.7	10.2	37.0	1.2	إناث	
	Total	28.8	6146	100	0.0	6.2	13.7	22.8	13.9	17.3	4.2	6.2	13.5	2.3	جملة	
40 - 49	Male	23.4	4229	100	0.0	5.8	14.6	21.0	14.3	18.9	5.0	6.1	10.3	4.1	ذكور	٤٩- ٤٠
	Female	28.1	918	100	0.0	6.1	3.6	1.9	18.4	17.6	8.2	10.1	32.1	2.0	إناث	
	Total	24.1	5147	100	0.0	5.9	12.6	17.6	15.0	18.7	5.5	6.8	14.2	3.7	جملة	
50 - 59	Male	17.4	3142	100	0.0	4.5	11.0	15.5	18.4	18.9	5.3	7.4	12.3	6.6	ذكور	٥٩- ٥٠
	Female	20.4	665	100	0.0	4.2	1.6	0.9	17.6	14.2	15.4	8.4	31.8	5.8	إناث	
	Total	17.8	3808	100	0.0	4.5	9.3	13.0	18.2	18.0	7.1	7.6	15.7	6.5	جملة	
60 - 64	Male	3.1	563	100	0.0	4.3	9.1	13.8	41.3	17.0	1.6	2.7	4.9	5.3	ذكور	٦٤- ٦٠
	Female	2.3	76	100	0.0	8.8	1.8	1.2	38.9	31.6	5.4	2.7	9.7	0.0	إناث	
	Total	3.0	639	100	0.0	4.9	8.2	12.3	41.0	18.7	2.0	2.7	5.5	4.7	جملة	
65 +	Male	1.5	275	100	0.0	3.1	3.5	7.2	54.7	21.3	0.4	0.8	3.1	5.9	ذكور	+ ٦٥
	Female	1.0	34	100	0.0	2.9	0.0	1.7	43.9	44.6	0.0	1.0	4.8	1.0	إناث	
	Total	1.4	308	100	0.0	3.0	3.1	6.6	53.5	23.8	0.4	0.8	3.3	5.4	جملة	



التوزيع النسبي للمشتغلين (15 سنة فأكثر) طبقاً لأقسام المهن الرئيسية ، الحالة التعليمية والنوع

Percentage Distribution of Employed Persons (15 Years & above) According to Main Occupation , Educational Status and Gender

جدول رقم (١٥)

Educational Status	Gender	جملة أفراد العينة (المشتغلين) Total No., Of Sample (Employed)		Main Occupation أقسام المهن الرئيسية											النوع	الحالة التعليمية
		نسبة العمود Column %	العدد No.,	%	أفراد لا يمكن تصنيفهم Individuals can not be classified	عمال المهن العادية Ordinary job works	عمال تشغيل المصانع ومشغلو الماكينات وعمال تجميع مكونات الإنتاج Plant and machine operators and assemblers	الحرفيون ومن إليهم Craft and related trades workers	المزارعون وعمال الزراعة والعمالون بالصيد المتخصصين Skilled agricultural and fishery workers	العاملون في الخدمات ومحلات البيع Service workers and shop and market sales workers	القائمون بالأعمال الكتابية ومن إليهم Clerks	الفنيون ومساعدو الأخصائيين Technicians and associate professionals	الأخصائيون - أصحاب المهن العلمية Professionals	رجال التشريع وكبار المسؤولين والمدبرين Legislators, senior officials and managers		
Total	Male	100	18067	100	0.0	5.7	13.9	23.8	17.2	18.0	3.8	5.4	8.9	3.2	ذكور	الإجمالي العام
	Female	100	3266	100	0.0	5.3	3.3	1.8	16.2	18.9	9.5	10.5	32.3	2.2	إناث	
	Total	100	21333	100	0.0	5.6	12.3	20.5	17.1	18.2	4.7	6.2	12.5	3.1	الإجمالي	
Illiterate	Male	14.2	2573	100	0.0	8.7	10.0	26.0	38.5	14.4	0.0	0.7	0.0	1.7	ذكور	أمي
	Female	19.3	631	100	0.0	10.9	3.0	2.3	50.1	32.9	0.2	0.3	0.0	0.1	إناث	
	Total	15.0	3204	100	0.0	9.2	8.6	21.3	40.8	18.1	0.0	0.6	0.0	1.4	جملة	
Read & Write	Male	7.6	1367	100	0.0	8.5	16.8	32.2	21.6	17.4	0.3	1.0	0.2	1.8	ذكور	يقرا ويكتب وشهادة محو الأمية
	Female	3.2	105	100	0.0	23.7	4.6	6.2	24.5	38.4	1.8	0.0	0.0	0.9	إناث	
	Total	6.9	1473	100	0.0	9.6	15.9	30.4	21.8	18.9	0.4	1.0	0.2	1.7	جملة	
Less than intermediate	Male	16.4	2960	100	0.0	7.4	19.6	31.7	19.0	18.8	0.3	1.7	0.1	1.4	ذكور	مؤهل أقل من المتوسط
	Female	7.3	239	100	0.0	14.7	12.2	6.2	24.1	39.2	1.8	0.6	0.4	0.9	إناث	
	Total	15.0	3199	100	0.0	7.9	19.0	29.8	19.4	20.3	0.5	1.6	0.1	1.4	جملة	
General/ Azhari secondary	Male	2.1	384	100	0.0	3.6	15.5	23.6	16.3	29.9	4.4	3.7	2.0	1.0	ذكور	ثانوية عامة وثانوية الأزهرية
	Female	1.2	39	100	0.0	9.2	0.0	2.8	5.6	25.6	13.7	11.3	31.8	0.0	إناث	
	Total	2.0	423	100	0.0	4.1	14.0	21.7	15.3	29.5	5.3	4.4	4.7	0.9	جملة	
Technical Secondary	Male	38.2	6902	100	0.0	5.5	17.1	26.8	15.1	19.7	4.5	7.0	1.5	2.7	ذكور	مؤهل متوسط فني
	Female	26.1	852	100	0.0	4.1	6.0	2.0	13.8	22.0	16.4	19.6	14.2	1.8	إناث	
	Total	36.3	7754	100	0.0	5.4	15.9	24.1	15.0	20.0	5.8	8.4	2.9	2.6	جملة	
Above Intermediate	Male	4.0	732	100	0.0	2.8	11.9	16.5	5.1	19.7	10.8	19.2	9.4	4.6	ذكور	مؤهل فوق المتوسط وأقل من الجامعي
	Female	6.4	208	100	0.0	1.2	0.3	0.6	2.0	10.1	14.0	43.1	25.9	2.9	إناث	
	Total	4.4	939	100	0.0	2.5	9.3	13.0	4.4	17.5	11.5	24.5	13.1	4.2	جملة	
University & Higher	Male	17.4	3149	100	0.0	1.5	3.9	6.2	3.7	14.9	8.3	8.3	45.4	7.9	ذكور	مؤهل جامعي ومؤهل فوق الجامعي
	Female	36.5	1191	100	0.0	0.2	0.3	0.2	0.6	4.7	10.8	6.6	72.8	3.9	إناث	
	Total	20.3	4340	100	0.0	1.1	2.9	4.5	2.8	12.1	9.0	7.8	52.9	6.8	جملة	



التوزيع النسبي للمشتغلين (15 سنة فأكثر) طبقاً لأقسام المهن الرئيسية، الأقاليم الجغرافية والنوع

Percentage Distribution of Employed persons (15 Years & above) According to Main Occupation - Geographical Regions And Gender

Table No. (16)

جدول رقم (١٦)

Geographical Regions	Gender	جملة أفراد العينة (المشتغلين)		Main Occupation											النوع	الأقاليم الجغرافية
		Total No., Of Sample (Employed)		%	أفراد لا يمكن تصنيفهم	عمال المهن العادية	عمال تشغيل المصانع وشغلو الماكينات وعمال تجميع مكونات الإنتاج	الحرفيين ومن اليهم	المزارعون وعمال الزراعة والعمالون بالصيد المتخصصين	العاملون في الخدمات ومجالات البيع	القائمون بالأعمال الكتابية ومن اليهم	الفنيون ومساعدي الأخصائيين	الأخصائيين- اصحاب المهن العلمية	رجال التشريع وكبار المسؤولين والمدبرين		
		نسبة العمود %	العدد No.,													
Total Egypt	Male	100	18067	100	0.0	5.7	13.9	23.8	17.2	18.0	3.8	5.4	8.9	3.2	ذكور	إجمالى الجمهورية
	Female	100	3266	100	0.0	5.3	3.3	1.8	16.2	18.9	9.5	10.5	32.3	2.2	إناث	
	Total	100	21333	100	0.0	5.6	12.3	20.5	17.1	18.2	4.7	6.2	12.5	3.1	الإجمالى	
Urban Governorates	Male	15.1	2719	100	0.0	6.4	15.1	20.5	0.6	22.9	7.7	7.4	14.7	4.7	ذكور	المعافظات الحضرية
	Female	19.7	643	100	0.0	8.1	4.8	2.2	0.1	16.6	16.3	9.5	38.8	3.6	إناث	
	Total	15.8	3362	100	0.0	6.7	13.2	17.0	0.5	21.7	9.4	7.8	19.3	4.5	جملة	
Urban Lower Egypt	Male	12.6	2272	100	0.0	6.5	16.2	23.4	8.2	19.4	4.2	5.4	12.4	4.3	ذكور	حضر الوجه البحرى
	Female	15.0	491	100	0.0	4.5	4.1	1.7	4.7	17.4	9.9	11.5	43.8	2.5	إناث	
	Total	13.0	2763	100	0.0	6.1	14.0	19.6	7.6	19.1	5.2	6.5	18.0	4.0	جملة	
Rural Lower Egypt	Male	32.5	5877	100	0.0	5.3	15.4	20.7	24.0	16.3	2.8	5.3	7.5	2.7	ذكور	ريف الوجه البحرى
	Female	34.7	1134	100	0.0	3.6	3.6	1.8	30.3	18.4	6.4	9.3	24.9	1.6	إناث	
	Total	32.9	7011	100	0.0	5.0	13.5	17.6	25.0	16.7	3.4	6.0	10.3	2.5	جملة	
Urban Upper Egypt	Male	12.0	2171	100	0.0	6.7	13.7	26.0	6.0	22.8	4.6	6.5	9.7	4.0	ذكور	حضر الوجه القبلى
	Female	13.3	435	100	0.0	8.3	2.5	0.9	2.6	18.0	12.5	14.3	37.9	3.0	إناث	
	Total	12.2	2606	100	0.0	7.0	11.8	21.9	5.4	22.0	5.9	7.8	14.4	3.8	جملة	
Rural upper Egypt	Male	26.6	4798	100	0.0	4.9	10.6	29.0	27.5	14.6	2.2	3.6	5.3	2.3	ذكور	ريف الوجه القبلى
	Female	15.7	513	100	0.0	4.2	1.1	2.0	29.6	25.8	4.8	8.9	23.0	0.6	إناث	
	Total	24.9	5311	100	0.0	4.8	9.7	26.4	27.7	15.7	2.4	4.1	7.0	2.1	جملة	
Urban Frontier Gov.	Male	0.9	159	100	0.0	5.3	9.0	24.1	8.1	15.9	4.7	13.1	15.8	4.0	ذكور	حضر محافظات الحدود
	Female	1.4	46	100	0.0	0.0	0.0	2.2	1.1	11.3	7.8	21.8	49.5	6.3	إناث	
	Total	1.0	205	100	0.0	4.1	7.0	19.2	6.5	14.9	5.4	15.0	23.3	4.5	جملة	
Rural Frontier Gov.	Male	0.4	70	100	0.0	1.2	15.7	6.8	44.4	14.4	3.4	6.0	4.6	3.6	ذكور	ريف محافظات الحدود
	Female	0.2	5	100	0.0	0.0	0.0	0.0	0.0	6.2	18.0	18.2	57.6	0.0	إناث	
	Total	0.4	76	100	0.0	1.1	14.6	6.4	41.3	13.8	4.4	6.8	8.3	3.4	جملة	
Total Urban	Male	40.5	7322	100	0.0	6.5	14.9	23.1	4.7	21.7	5.6	6.6	12.5	4.3	ذكور	جملة الحضر
	Female	49.4	1614	100	0.0	6.8	3.8	1.7	2.2	17.0	13.1	11.8	40.4	3.2	إناث	
	Total	41.9	8936	100	0.0	6.6	12.9	19.3	4.3	20.8	7.0	7.6	17.6	4.1	جملة	
Total Rural	Male	59.5	10745	100	0.0	5.1	13.2	24.3	25.7	15.5	2.5	4.6	6.5	2.5	ذكور	جملة الريف
	Female	50.6	1652	100	0.0	3.8	2.8	1.9	30.0	20.7	6.0	9.2	24.4	1.3	إناث	
	Total	58.1	12397	100	0.0	4.9	11.9	21.3	26.3	16.2	3.0	5.2	8.9	2.3	جملة	



التوزيع النسبي للمشتغلين (15 سنة فأكثر) طبقاً لأقسام المهن الرئيسية و النوع
Percentage Distribution of Employed Persons (15 Years & above) according to Main Occupation And Gender

Figure No. (10)

شكل رقم (١٠)

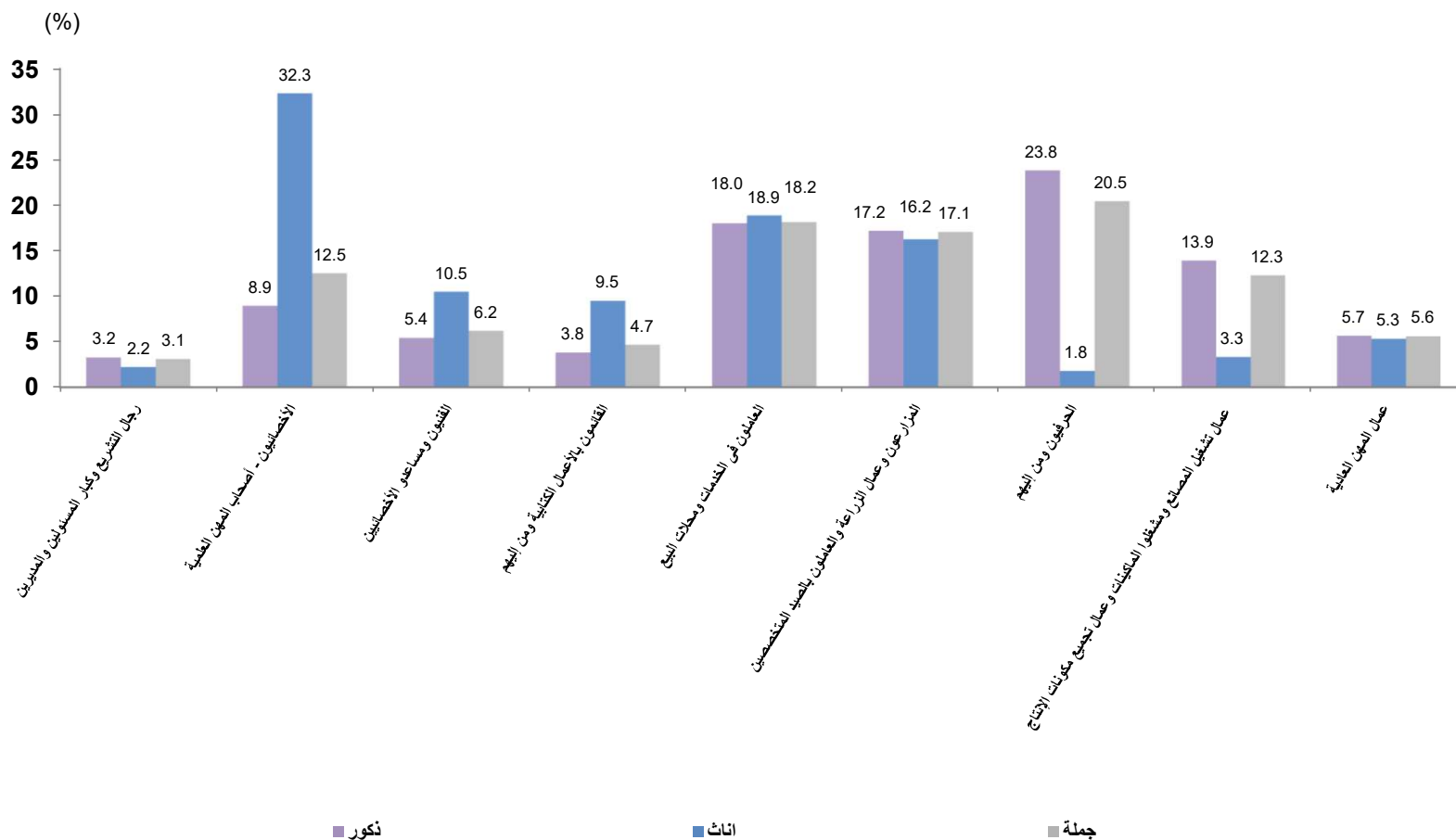



Percentage Distribution of Employed Persons (15 Years & above) According to Economic Activity - Geographical Regions and Gender

Table No. (17)

جدول رقم (١٧)

Geographical Regions	Gender	Economic Activity											النوع	الإقليم الجغرافية
		الوساطة المالية والتأمين	العلوم والاتصالات	خدمات الغذاء والإقامة	النقل والتخزين	تجارة الجملة والتجزئة وإصلاح المركبات ذات المحركات والدراجات النارية	التشييد والبناء	الإمداد المائي وشبكات الصرف الصحي وإدارة ومعالجة النفايات	إمدادات الكهرباء والغاز والبخار وإمدادات تكييف الهواء	الصناعات التحويلية	التعدين واستغلال الحجر	الزراعة واستغلال الغابات وقطع الأشجار وصيد الأسماك		
		Financial and insurance activities	Information and communication	Accommodation and food services activities	Transportation and storage	Wholesale and retail trade, repair of motor vehicles and motorcycles	Construction	Water supply, sewerage, waste management and remediation activities	Electricity, gas, steam and air conditioning supply	Manufacturing	Mining and quarrying	Agriculture, forestry and fishing		
Total Egypt	Male	0.7	0.7	3.7	10.8	14.5	17.1	1.1	1.0	13.9	0.3	18.3	ذكور	الإجمالي العام
	Female	1.4	0.8	0.7	0.9	15.3	0.5	0.5	0.3	7.0	0.0	16.4	إناث	
	Total	0.8	0.7	3.2	9.3	14.6	14.5	1.0	0.9	12.8	0.2	18.1	إجمالي	
Urban Governorates	Male	1.5	1.1	5.7	12.0	18.3	14.0	1.2	1.7	19.2	0.4	0.8	ذكور	المعالم الحضرية
	Female	1.8	1.5	1.1	2.4	10.7	1.7	1.2	0.7	10.9	0.2	0.1	إناث	
	Total	1.5	1.2	4.8	10.2	16.9	11.6	1.2	1.5	17.6	0.3	0.6	جملة	
Urban Lower Egypt	Male	0.5	0.9	3.7	12.6	20.3	13.4	0.8	1.3	19.3	0.2	9.1	ذكور	حضر الوجه البحري
	Female	0.9	1.9	0.2	0.8	15.3	0.1	0.7	0.1	8.6	0.0	5.1	إناث	
	Total	0.5	1.1	3.1	10.5	19.4	11.0	0.8	1.1	17.4	0.1	8.4	جملة	
Rural Lower Egypt	Male	0.4	0.5	3.0	10.6	12.2	14.0	1.3	1.0	15.0	0.1	25.3	ذكور	ريف الوجه البحري
	Female	0.7	0.3	0.6	0.4	15.9	0.0	0.2	0.1	6.4	0.0	30.6	إناث	
	Total	0.4	0.5	2.6	8.9	12.8	11.8	1.1	0.9	13.6	0.1	26.2	جملة	
Urban Upper Egypt	Male	1.3	1.3	5.7	12.6	20.1	16.9	0.9	0.7	13.0	0.3	6.7	ذكور	حضر الوجه القبلي
	Female	3.5	0.9	0.7	0.7	12.6	0.5	0.9	0.3	6.0	0.0	2.6	إناث	
	Total	1.7	1.3	4.9	10.6	18.8	14.2	0.9	0.6	11.8	0.2	6.0	جملة	
Rural Upper Egypt	Male	0.4	0.3	2.4	8.6	10.1	24.4	0.9	0.5	7.7	0.5	29.3	ذكور	ريف الوجه القبلي
	Female	1.2	0.0	1.1	0.2	22.9	0.4	0.0	0.2	3.1	0.0	29.6	إناث	
	Total	0.4	0.3	2.3	7.8	11.3	22.1	0.8	0.5	7.3	0.4	29.3	جملة	
Urban Frontier Gov.	Male	1.9	1.0	4.0	9.6	13.5	19.4	1.5	2.8	6.2	1.0	8.9	ذكور	حضر محافظات الحدود
	Female	1.5	2.6	1.1	2.3	8.0	1.1	0.0	0.9	2.3	0.0	2.2	إناث	
	Total	1.8	1.4	3.3	8.0	12.2	15.3	1.2	2.4	5.3	0.8	7.4	جملة	
Rural Frontier Gov.	Male	0.0	0.5	4.5	13.4	9.3	5.9	2.5	0.0	2.0	0.0	44.6	ذكور	ريف محافظات الحدود
	Female	0.0	0.0	0.0	0.0	6.2	0.0	0.0	0.0	0.0	0.0	0.0	إناث	
	Total	0.0	0.5	4.2	12.5	9.0	5.5	2.3	0.0	1.8	0.0	41.5	جملة	
Total Urban	Male	1.1	1.1	5.0	12.3	19.3	14.8	1.0	1.3	17.1	0.3	5.3	ذكور	جملة الحضر
	Female	2.0	1.5	0.7	1.4	12.5	0.9	0.9	0.4	8.6	0.1	2.4	إناث	
	Total	1.3	1.2	4.3	10.4	18.1	12.3	1.0	1.1	15.6	0.2	4.8	جملة	
Total Rural	Male	0.4	0.4	2.7	9.7	11.2	18.6	1.1	0.8	11.6	0.2	27.2	ذكور	جملة الريف
	Female	0.8	0.2	0.7	0.3	18.1	0.1	0.1	0.2	5.4	0.0	30.2	إناث	
	Total	0.4	0.4	2.5	8.5	12.2	16.1	1.0	0.7	10.8	0.2	27.6	جملة	

Percentage Distribution of Employed Persons (15 Years & above) According to Economic Activity , Geographical Regions And Gender

Cont. Table No. (17)

تابع جدول رقم (١٧)

Geographical Regions	Gender	جملة أفراد العينة (المشتغلين) (Employed) Total No., Of Sample		Economic Activity							أقسام النشاط الإقتصادي					النوع	الأقاليم الجغرافية
		نسبة العمود %	العدد No.,	أنشطة غير مكاملة التوصيف	النشاطات والهيئات الدولية والإقليمية والسلطات والتقسيمات الأجنبية	خدمات أفراد العيادة المنزلية الخاصة للأسر	أنشطة الخدمات الأخرى	أنشطة الفنون والإبداع والتسلية	الصحة وأنشطة العمل الإجتماعي	التعليم	الإدارة العامة والدفاع والأمن الإجتماعي الإجباري	الأنشطة الإدارية وخدمات الدعم	النشاطات العلمية والتقنية المتخصصة	العقارات والتأجير			
															Activities incomplete characterization		
Total Egypt	Male	100	18067	0.3	0.0	0.8	2.8	0.5	1.7	4.2	4.3	1.0	2.2	0.2	ذكور	الإجمالي العام	
	Female	100	3286	0.1	0.0	2.8	0.8	0.5	16.0	25.6	7.0	0.9	2.3	0.1	إناث		
	Total	100	21333	0.3	0.0	1.1	2.5	0.5	3.9	7.5	4.7	1.0	2.2	0.2	جملة		
Urban Governorates	Male	15.1	2719	1.2	0.0	2.9	2.6	0.6	1.6	3.7	3.9	1.7	5.6	0.5	ذكور	المعاليات الحضرية	
	Female	19.7	643	0.4	0.0	6.6	1.4	1.5	16.9	24.7	9.9	1.9	4.3	0.2	إناث		
	Total	15.8	3362	1.0	0.0	3.6	2.4	0.7	4.5	7.7	5.0	1.8	5.4	0.5	جملة		
Urban Lower Egypt	Male	12.6	2272	0.1	0.0	0.6	2.6	0.8	2.0	4.5	3.4	1.1	2.8	0.2	ذكور	حضر الوجه البحري	
	Female	15.0	491	0.0	0.0	1.4	1.0	0.4	20.4	30.6	8.1	0.5	3.8	0.0	إناث		
	Total	13.0	2763	0.0	0.0	0.7	2.3	0.7	5.3	9.1	4.2	1.0	3.0	0.2	جملة		
Rural Lower Egypt	Male	32.5	5877	0.1	0.0	0.3	2.8	0.4	1.7	4.4	4.7	0.8	1.2	0.2	ذكور	ريف الوجه البحري	
	Female	34.7	1134	0.0	0.0	1.0	0.3	0.3	15.4	22.1	4.4	0.4	0.9	0.0	إناث		
	Total	32.9	7011	0.1	0.0	0.4	2.4	0.4	3.9	7.2	4.6	0.8	1.2	0.1	جملة		
Urban Upper Egypt	Male	12.0	2171	0.3	0.0	0.9	3.4	0.8	2.1	4.5	4.6	1.3	2.5	0.3	ذكور	حضر الوجه القبلي	
	Female	13.3	435	0.1	0.0	5.5	1.2	0.0	16.1	33.4	10.2	2.1	2.4	0.3	إناث		
	Total	12.2	2606	0.3	0.0	1.6	3.0	0.7	4.5	9.3	5.5	1.4	2.5	0.3	جملة		
Rural Upper Egypt	Male	26.6	4796	0.2	0.0	0.4	2.6	0.2	1.2	4.0	4.4	0.7	1.0	0.1	ذكور	ريف الوجه القبلي	
	Female	15.7	513	0.0	0.0	1.5	0.6	0.0	12.1	22.1	3.8	0.0	1.2	0.0	إناث		
	Total	24.9	5311	0.1	0.0	0.5	2.4	0.2	2.3	5.8	4.3	0.6	1.1	0.1	جملة		
Urban Frontier Gov.	Male	0.9	169	0.0	0.0	0.5	4.9	0.5	2.4	7.3	7.9	4.9	1.0	0.8	ذكور	حضر محافظات الحدود	
	Female	1.4	46	0.0	0.0	0.0	1.1	0.0	15.1	36.6	21.6	1.1	2.3	0.0	إناث		
	Total	1.0	205	0.0	0.0	0.4	4.1	0.4	5.3	13.8	11.0	4.0	1.3	0.6	جملة		
Rural Frontier Gov.	Male	0.4	70	0.0	0.0	0.0	0.6	3.3	0.6	4.0	7.2	1.6	0.0	0.0	ذكور	ريف محافظات الحدود	
	Female	0.2	5	0.0	0.0	0.0	0.0	0.0	12.2	57.6	24.0	0.0	0.0	0.0	إناث		
	Total	0.4	76	0.0	0.0	0.0	0.5	3.1	1.4	7.8	8.4	1.5	0.0	0.0	جملة		
Total Urban	Male	40.5	7322	0.5	0.0	1.5	2.9	0.7	1.9	4.2	4.0	1.5	3.7	0.4	ذكور	جملة حضر	
	Female	49.4	1614	0.2	0.0	4.6	1.2	0.7	17.7	29.2	9.8	1.5	3.6	0.2	إناث		
	Total	41.9	8936	0.5	0.0	2.1	2.6	0.7	4.8	8.7	5.0	1.5	3.7	0.3	جملة		
Total Rural	Male	59.5	10745	0.1	0.0	0.4	2.7	0.3	1.5	4.2	4.6	0.8	1.1	0.2	ذكور	جملة الريف	
	Female	50.6	1652	0.0	0.0	1.1	0.4	0.2	14.3	22.2	4.3	0.3	1.0	0.0	إناث		
	Total	58.1	12397	0.1	0.0	0.5	2.4	0.3	3.2	6.6	4.5	0.7	1.1	0.1	جملة		



التوزيع النسبي للمشتغلين (15 سنة فأكثر) طبقاً لأقسام النشاط الإقتصادي
Percentage Distribution of Employed Persons (15 Years & above) according to Economic Activity

Figure No. (11)

شكل رقم (١١)

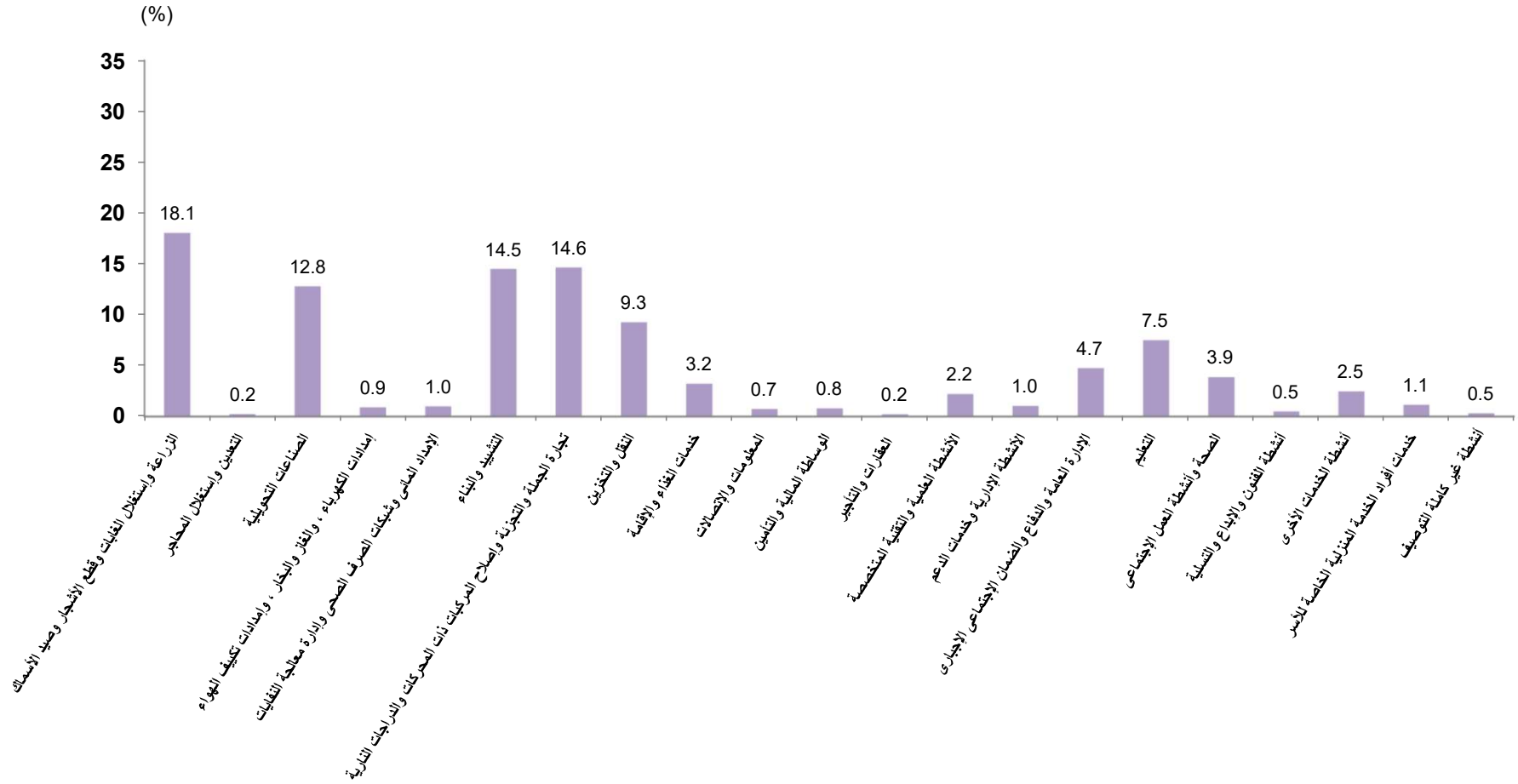



التوزيع النسبي للمشتغلين (15 سنة فما فوق) طبقاً لنوع القطاع: الأقاليم الجغرافية والنوع

Percentage Distribution of Employed Persons (15 Years & above) According to Sector, Geographical Regions and Gender

Table No. (18)

جدول رقم (١٨)

Geographical Regions	Gender	جملة أفراد العينة (المشتغلين) Total No., Of Sample (Employed)		القطاع Sector						النوع	الأقاليم الجغرافية
		نسبة العمود Column %	العدد No.,	%	أخرى Other	خاص Private		عام Public	حكومي Governmental		
						خارج المنشآت Outside Establishments	داخل المنشآت Inside Establishments				
Total Egypt	Male	100	18067	100	0.2	47.8	36.9	2.2	12.9	ذكور	إجمالي الجمهورية
	Female	100	3266	100	0.6	25.7	32.5	1.5	39.7	إناث	
	Total	100	21333	100	0.3	44.4	36.2	2.1	17.0	جملة	
Urban Governorates	Male	15.1	2719	100	0.2	29.8	54.3	4.4	11.4	ذكور	المحافظات الحضرية
	Female	19.7	643	100	0.8	12.4	47.6	2.8	36.3	إناث	
	Total	15.8	3362	100	0.3	26.5	53.0	4.1	16.1	جملة	
Urban Lower Egypt	Male	12.6	2272	100	0.1	37.8	47.5	2.1	12.4	ذكور	حضر الوجه البحري
	Female	15.0	491	100	0.4	12.4	32.8	1.7	52.7	إناث	
	Total	13.0	2763	100	0.2	33.3	44.9	2.1	19.6	جملة	
Rural Lower Egypt	Male	32.5	5877	100	0.2	50.3	33.3	1.8	14.5	ذكور	ريف الوجه البحري
	Female	34.7	1134	100	0.2	36.1	26.7	0.4	36.6	إناث	
	Total	32.9	7011	100	0.2	48.0	32.2	1.6	18.1	جملة	
Urban Upper Egypt	Male	12.0	2171	100	0.3	40.1	44.2	2.2	13.1	ذكور	حضر الوجه القبلي
	Female	13.3	435	100	0.5	16.4	31.9	3.4	47.9	إناث	
	Total	12.2	2606	100	0.4	36.2	42.1	2.4	18.9	جملة	
Rural Upper Egypt	Male	26.6	4798	100	0.3	63.1	23.5	1.3	11.8	ذكور	ريف الوجه القبلي
	Female	15.7	513	100	1.5	42.5	27.6	0.3	28.1	إناث	
	Total	24.9	5311	100	0.4	61.1	23.9	1.2	13.3	جملة	
Urban Frontier Gov.	Male	0.9	159	100	0.5	39.5	28.9	7.5	23.6	ذكور	حضر محافظات الحدود
	Female	1.4	46	100	1.1	2.2	18.6	2.1	76.0	إناث	
	Total	1.0	205	100	0.6	31.2	26.6	6.3	35.3	جملة	
Rural Frontier Gov.	Male	0.4	70	100	0.0	62.7	18.1	3.0	16.2	ذكور	ريف محافظات الحدود
	Female	0.2	5	100	0.0	0.0	27.8	0.0	72.2	إناث	
	Total	0.4	76	100	0.0	58.3	18.7	2.8	20.1	جملة	
Total Urban	Male	40.5	7322	100	0.2	35.6	48.6	3.1	12.5	ذكور	جملة الحضر
	Female	49.4	1614	100	0.6	13.2	38.0	2.6	45.5	إناث	
	Total	41.9	8936	100	0.3	31.5	46.7	3.0	18.4	جملة	
Total Rural	Male	59.5	10745	100	0.2	56.1	28.8	1.6	13.3	ذكور	جملة الريف
	Female	50.6	1652	100	0.6	38.0	27.0	0.4	34.1	إناث	
	Total	58.1	12397	100	0.3	53.7	28.6	1.4	16.0	جملة	



التوزيع النسبي للمشتغلين (15 سنة فأكثر) وفقاً للاستقرار في العمل ، القطاع والنوع

Percentage Distribution of Employed Persons (15 Years & above) According to work stability by Sector And Gender

Table No. (19)

جدول رقم (١٩)

Work Stability	Gender	جملة أفراد العينة (المشتغلين) Total No., Of Sample (Employed)		القطاع Sector						النوع	الاستقرار في العمل
		نسبة العمود Column %	العدد No.,	%	أخرى Other	خاص Private		عام Public	حكومي Governmental		
						خارج المنشآت Outside Establishments	داخل المنشآت Inside Establishments				
Total	Male	100	18067	100	0.2	47.8	36.9	2.2	12.9	ذكور	الإجمالي
	Female	100	3266	100	0.6	25.7	32.5	1.5	39.7	إناث	
	Total	100	21333	100	0.3	44.4	36.2	2.1	17.0	جملة	
Permanent	Male	71.5	12926	100	0.2	33.5	45.5	2.9	17.8	ذكور	دائم
	Female	89.1	2910	100	0.5	22.9	31.8	1.6	43.2	إناث	
	Total	74.2	15836	100	0.3	31.6	43.0	2.7	22.4	جملة	
Temporary	Male	6.1	1106	100	0.6	26.8	66.7	2.1	3.7	ذكور	مؤقت
	Female	6.2	202	100	2.9	15.4	61.4	1.1	19.2	إناث	
	Total	6.1	1308	100	1.0	25.1	65.9	2.0	6.1	جملة	
Seasonal	Male	0.8	143	100	0.0	75.0	23.9	0.4	0.7	ذكور	موسمي
	Female	0.8	25	100	0.0	54.0	37.8	0.0	8.2	إناث	
	Total	0.8	168	100	0.0	71.8	26.0	0.4	1.9	جملة	
Casual	Male	21.5	3893	100	0.0	100.0	0.0	0.0	0.0	ذكور	متقطع
	Female	3.9	128	100	0.0	100.0	0.0	0.0	0.0	إناث	
	Total	18.8	4021	100	0.0	100.0	0.0	0.0	0.0	جملة	



التوزيع النسبي للمشتغلين (15 سنة فأكثر) وفقاً لعدد ساعات العمل الاسبوعية ،الحالة العملية والنوع

Percentage Distribution of Employed Persons (15 Years & above) According to Weekly Working Hours by Employment Status and Gender

Table No. (20)

جدول رقم (٢٠)

Employment Status	Gender	جملة أفراد العينة (المشتغلين) (Employed) Total No., Of Sample		عدد ساعات العمل الاسبوعية Number of Weekly Working Hours					النوع	الحالة العملية
		نسبة العمود Column %	العدد No.	%	35 +	15 - 34	1 - 14	*0		
Total	Male	100	18067	100	85.3	9.0	5.1	0.6	ذكور	الإجمالي
	Female	100	3266	100	78.9	14.9	5.5	0.7	إناث	
	Total	100	21333	100	84.3	9.9	5.2	0.6	جملة	
Employee	Male	74.7	13491	100	86.8	7.5	5.1	0.6	ذكور	يعمل بأجر
	Female	70.4	2300	100	88.6	7.1	3.7	0.6	إناث	
	Total	74.0	15791	100	87.0	7.4	4.9	0.6	جملة	
Employer	Male	3.3	594	100	93.4	3.4	3.1	0.1	ذكور	صاحب عمل ويديره ويستخدم آخرين
	Female	1.0	32	100	83.6	16.4	0.0	0.0	إناث	
	Total	2.9	626	100	92.9	4.0	2.9	0.1	جملة	
Self Employed	Male	19.7	3557	100	79.9	13.9	5.7	0.5	ذكور	يعمل لحسابه ولا يستخدم احد
	Female	12.0	391	100	68.0	23.7	6.9	1.3	إناث	
	Total	18.5	3948	100	78.7	14.9	5.8	0.6	جملة	
Contributing family activity	Male	2.4	425	100	71.6	25.6	2.6	0.2	ذكور	يعمل في مشروع أسري بدون أجر
	Female	16.6	542	100	45.7	41.2	12.6	0.6	إناث	
	Total	4.5	967	100	57.1	34.3	8.2	0.4	جملة	

* تعنى لم يعمل خلال الأسبوع المرجعى - ولكنه مرتبط بعمل



التوزيع النسبي للمشتغلين (15 سنة فأكثر) وفقاً لعدد ساعات العمل الأسبوعية والحالة العملية

التوزيع النسبي للمشتغلين (15 سنة فأكثر) طبقاً للقطاع والنوع

Percentage Distribution of Employed Persons (15 Years & above) according to Weekly Working Hours by Employment Status

Percentage Distribution of Employed Persons (15 Years & above) according to Sector and Gender

Figure No. (13)

شكل رقم (١٣)

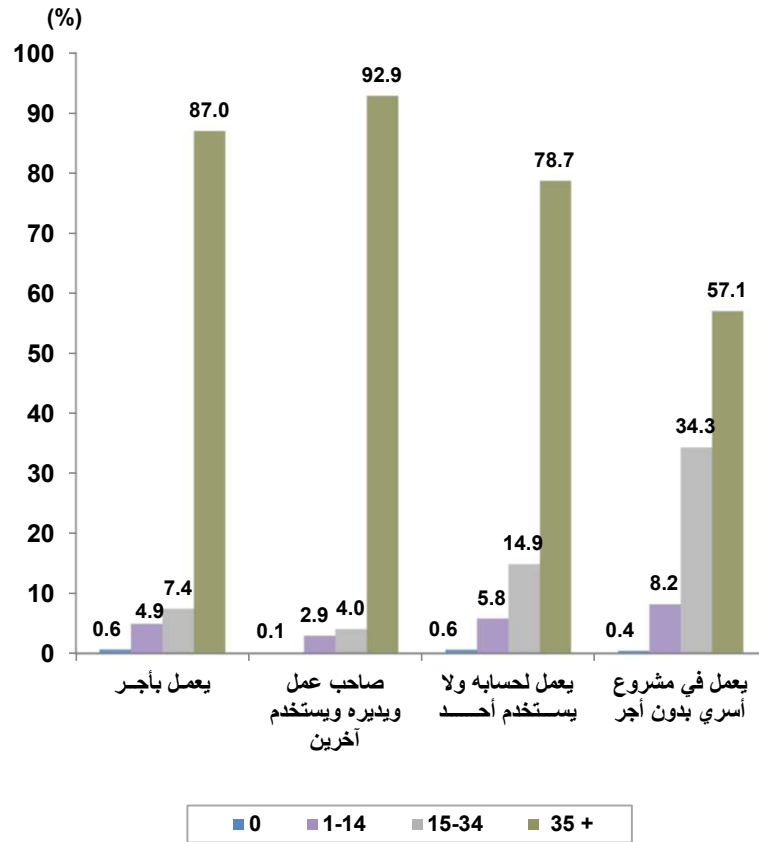
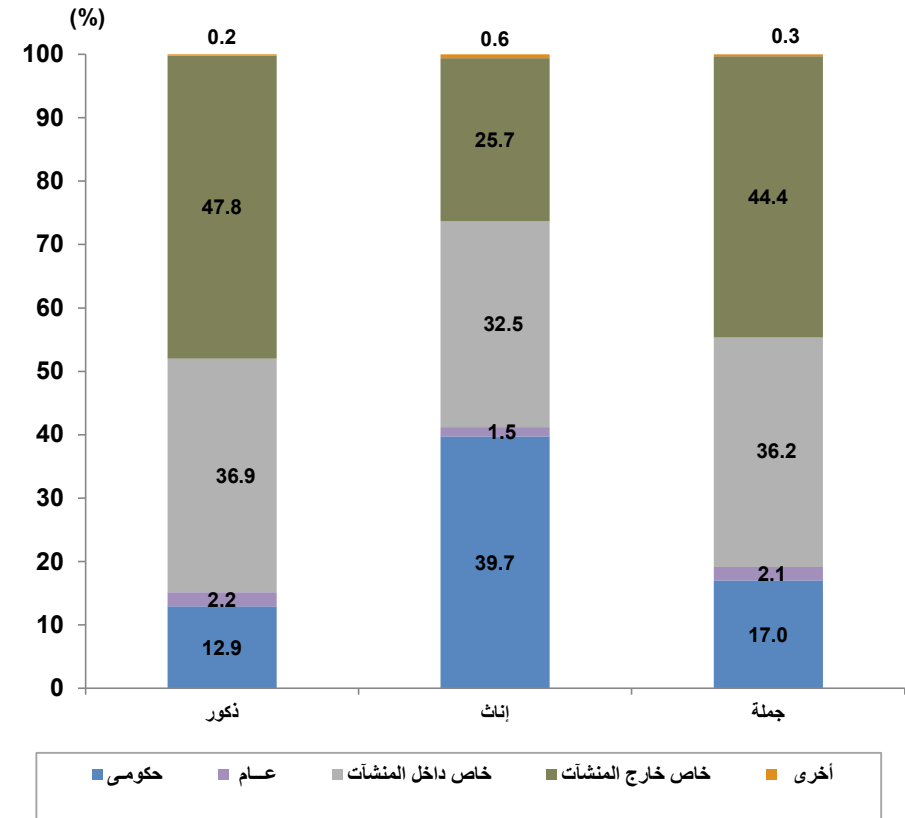

Figure No. (12)

شكل رقم (١٢)



جداول المشغلين بأجر Employees Tables



متوسط عدد ساعات العمل الاسبوعية للمشتغلين طبقاً لأقسام النشاط الاقتصادي والحالة العملية

Average Hours Working for Employed Persons by Economic Activity and Employment Status

Table No. (21)

جدول رقم (٢١)

Economic Activity	Employment Status	جملة أفراد العينة (المشتغلين) Total No., Of Sample (Employed)		متوسط ساعات العمل الاسبوعية Average Weekly working Hours				الحالة العملية	اقسام النشاط الاقتصادي
		نسبة العمود Column %	العدد No.,	يعمل في مشروع أسري بدون أجر Contributing family activity	يعمل لحسابه ولا يستخدم أحد Self Employed	صاحب عمل ويديره ويستخدم آخرين Employer	يعمل بأجر Employee		
Total		100	21333	34.0	42.6	49.6	44.2	الإجمالي العام	
Agriculture, forestry and fishing		18.1	3851	32.6	40.3	45.6	39.0	الزراعة واستغلال الغابات وقطع الأشجار وصيد الأسماك	
Mining and quarrying		0.2	49	0.0	0.0	0.0	49.7	التعدين واستغلال المعاجر	
Manufacturing		12.8	2732	33.5	42.7	49.8	47.2	الصناعات التحويلية	
Electricity, gaz,steam and air conditioning supply		0.9	191	0.0	20.0	0.0	44.4	إمدادات الكهرباء ، والغاز والبخار ، وإمدادات تكييف الهواء	
Water supply,sewerage,waste management and remediation activities		1.0	210	35.4	46.6	0.0	44.4	الإمداد للماء وفحكات الصرف الصحي وإدارة معالجة النفايات	
Construction		14.5	3097	33.9	36.6	40.1	41.6	التشييد والبناء	
Wholesale and retail trade, repair of motor vehicles and motorcycles		14.6	3125	36.9	46.7	52.8	47.6	تجارة الجملة والتجزئة والإصلاح للمركبات ذات المحركات والدراجات النارية	
Transportation and storage		9.3	1975	36.8	46.0	40.2	46.6	النقل والتخزين	
Accommodation and food services activities		3.2	687	37.5	49.4	45.0	48.9	خدمات الغذاء والإقامة	
Information and communication		0.7	155	0.0	51.3	75.8	45.3	المعلومات والاتصالات	
Financial and insurance activities		0.8	166	0.0	35.0	0.0	45.9	الوساطة المالية والتأمين	
Real estate activities		0.2	45	0.0	32.9	0.0	44.9	العقارات والتأجير	
Professional scientific and technical activities		2.2	470	44.0	42.2	46.3	46.5	الأنشطة العلمية والتقنية المتخصصة	
Adminstratve and support service activities		1.0	219	47.1	31.5	35.8	47.5	الأنشطة الإدارية وخدمات الدعم	
Public adminstration and defence / compulsory social security		4.7	1012	0.0	63.0	0.0	43.9	الإدارة العامة والدفاع والضمان الإجتماعي الإجباري	
Education		7.5	1600	40.0	38.0	42.4	40.8	التعليم	
Human health and social work activities		3.9	823	0.0	43.1	45.8	44.2	الصحة وأنشطة العمل الإجتماعي	
Arts, entertainment and recreation		0.5	103	0.0	44.7	44.5	43.8	أنشطة الفنون والإبداع والتسليه	
Other service activities		2.5	525	37.4	40.0	47.4	40.9	أنشطة الخدمات الأخرى	
Activities of households as employers undifferentiatid goods and services		1.1	243	52.9	35.1	30.0	57.0	خدمات أفراد الخدمة المنزلية الخاصة للأسر	
Activities of extraterritorial organizations and bodies		0.0	0.0	0.0	0.0	0.0	0.0	المنظمات و الهيئات الدولية والإقليمية و السفارات والقنصليات الأجنبية	
Activities incomplete characterization		0.3	58	0.0	54.8	0.0	52.1	أنشطة غير كاملة التوصيف	



مؤشرات جودة العمل للمشتغلين بأجر (15 سنة فأكثر) طبقاً للقطاع والنوع

work Quality Indicators for Employees (15 Years & above) According to Sector and Gender

Table No. (22)

جدول رقم (٢٢)

Indicator (%)	Gender	الإجمالي Total	القطاع Sector				النوع Type	المؤشر (%)	
			أخرى Others	خاص Private		عام Public			حكومي Governmental
				خارج المنشآت Outside Establishments	داخل المنشآت Inside Establishments				
Percent of participants with Social insurance	Male	37.2	54.6	10.3	34.8	89.8	97.1	ذكور	نسبة المشاركين في التأمينات الاجتماعية
	Female	66.9	25.3	6.6	30.6	86.0	96.2	إناث	
	Total	41.5	44.7	10.2	34.2	89.4	96.8	جملة	
Percent of participants with health insurance	Male	30.9	45.4	3.1	26.3	89.9	96.7	ذكور	نسبة المشاركين في التأمين الصحي
	Female	65.4	27.5	6.3	26.7	86.0	95.8	إناث	
	Total	35.9	39.4	3.2	26.4	89.5	96.4	جملة	
Percent of employed who have work contract	Male	31.4	48.4	1.1	30.6	88.8	95.3	ذكور	نسبة العاملين بعقد قانوني
	Female	67.8	35.6	5.3	34.2	80.4	95.8	إناث	
	Total	36.7	44.1	1.2	31.0	87.9	95.5	جملة	
Percent of employed who have permanent work	Male	65.2	81.4	30.4	85.6	94.0	98.2	ذكور	نسبة العاملين في عمل دائم
	Female	88.9	69.9	50.6	84.2	95.5	96.8	إناث	
	Total	68.7	77.5	31.0	85.4	94.1	97.7	جملة	



مؤشرات جودة العمل للمشتغلين بأجر (15 سنة فأكثر) طبقاً للنوع

Work Quality Indicators for Employees (15 Years & above) According to Gender

Figure No. (14)

شكل رقم (١٤)

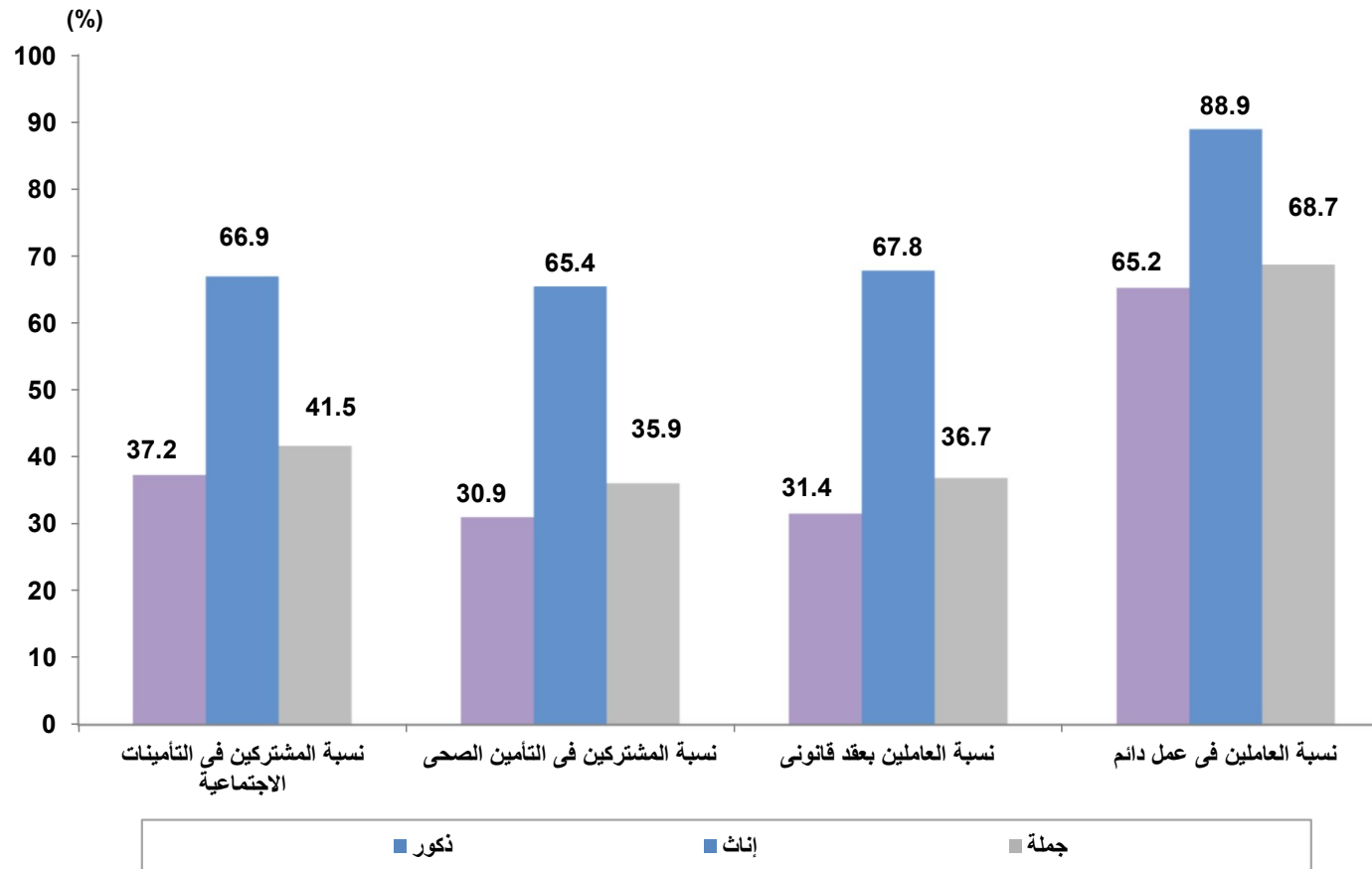



التوزيع النسبي للمشتغلين بأجر (15 سنة فأكثر) طبقاً لنوع القطاع ، الأقاليم الجغرافية والنوع

Percentage Distribution of Employee (15 Years & above) According to Sector, Geographical Regions and Sex

Table No. (23)

جدول رقم (٢٣)

Geographical Regions	Gender	جملة أفراد العينة (المشتغلين بأجر)			Sector					النوع	الأقاليم الجغرافية
		Total of No.of sample (Employee)			أخرى Other	خاص Private		صام Public	حكومي Governmental		
		نسبة العمود Column %	العدد No.,	%		خارج المنشآت Outside Establishments	داخل المنشآت Inside Establishments				
Total Egypt	Male	100	13491	100	0.3	41.3	38.1	3.0	17.3	ذكور	إجمالي الجمهورية
	Female	100	2300	100	0.9	7.5	33.1	2.1	56.4	إناث	
	Total	100	15791	100	0.4	36.4	37.4	2.8	23.0	جملة	
Urban Governorates	Male	16.3	2193	100	0.2	24.2	56.1	5.4	14.1	ذكور	المحافظات الحضرية
	Female	25.2	579	100	0.9	7.7	47.9	3.2	40.3	إناث	
	Total	17.6	2771	100	0.4	20.7	54.4	4.9	19.6	جملة	
Urban Lower Egypt	Male	12.6	1702	100	0.2	33.7	46.7	2.9	16.6	ذكور	حضر الوجه البحري
	Female	17.6	404	100	0.5	4.1	29.5	2.1	63.9	إناث	
	Total	13.3	2106	100	0.2	28.0	43.4	2.7	25.7	جملة	
Rural Lower Egypt	Male	31.3	4218	100	0.2	42.7	34.4	2.5	20.2	ذكور	ريف الوجه البحري
	Female	28.9	665	100	0.3	11.4	25.2	0.6	62.5	إناث	
	Total	30.9	4882	100	0.2	38.4	33.2	2.2	25.9	جملة	
Urban Upper Egypt	Male	12.0	1619	100	0.4	32.3	46.7	3.0	17.5	ذكور	حضر الوجه القبلي
	Female	15.3	352	100	0.6	3.1	33.0	4.2	59.1	إناث	
	Total	12.5	1972	100	0.5	27.1	44.2	3.2	25.0	جملة	
Rural Upper Egypt	Male	26.5	3577	100	0.4	57.7	24.3	1.8	15.8	ذكور	ريف الوجه القبلي
	Female	11.0	252	100	3.1	9.5	29.6	0.7	57.1	إناث	
	Total	24.2	3829	100	0.6	54.5	24.7	1.7	18.5	جملة	
Urban Frontier Gov.	Male	0.9	128	100	0.6	35.4	25.3	9.3	29.4	ذكور	حضر محافظات الحدود
	Female	1.9	43	100	1.2	0.0	16.1	2.2	80.5	إناث	
	Total	1.1	171	100	0.7	26.5	23.0	7.5	42.3	جملة	
Rural Frontier Gov.	Male	0.4	56	100	0.0	57.4	18.2	3.8	20.5	ذكور	ريف محافظات الحدود
	Female	0.2	5	100	0.0	0.0	23.0	0.0	77.0	إناث	
	Total	0.4	61	100	0.0	52.8	18.6	3.5	25.1	جملة	
Total Urban	Male	41.8	5641	100	0.3	29.6	49.9	4.0	16.2	ذكور	جملة الحضر
	Female	59.9	1379	100	0.7	5.2	37.7	3.1	53.3	إناث	
	Total	44.5	7020	100	0.4	24.8	47.5	3.8	23.5	جملة	
Total Rural	Male	58.2	7850	100	0.3	49.7	29.7	2.2	18.2	ذكور	جملة الريف
	Female	40.1	921	100	1.1	10.8	26.4	0.7	61.1	إناث	
	Total	56	8771	100	0.4	45.6	29.4	2.0	22.7	جملة	

جداول المتعطلين

Unemployment Tables



التوزيع النسبي للمتطلين (15-64 سنة) طبقاً لنوع التمتع، الأقاليم الجغرافية والنوع

Percentage Distribution of Unemployed Persons (15-64 years) according to Type of Unemployment, Geographical Regions and Gender

Table No. (24)

جدول رقم (٢٤)

	Gender	جملة عدد أفراد العينة (المتعطلين) Total No., of Sample (unemployment)		المتعطلون طبقاً لنوع التمتع Type of Unemployment			النوع	الأقاليم الجغرافية
		نسبة العمود Column %	العدد No.,	%	متعطل لم يسبق له العمل Never worked	متعطل سبق له العمل Worked before		
Total Egypt	Male	100	854	100	39.6	60.4	ذكور	إجمالي الجمهورية
	Female	100	777	100	75.9	24.1	إناث	
	Total	100	1630	100	56.9	43.1	جملة	
Urban Governorates	Male	27.2	232	100	39.3	60.7	ذكور	المحافظات الحضرية
	Female	24.7	192	100	75.9	24.1	إناث	
	Total	26.0	424	100	55.8	44.2	جملة	
Urban Lower Egypt	Male	15.3	130	100	34.4	65.6	ذكور	حضر الوجه البحري
	Female	16.1	125	100	80.5	19.5	إناث	
	Total	15.6	255	100	57.0	43.0	جملة	
Rural Lower Egypt	Male	23.0	197	100	41.8	58.2	ذكور	ريف الوجه البحري
	Female	18.6	145	100	78.0	22.0	إناث	
	Total	20.9	341	100	57.1	42.9	جملة	
urban upper egypt	Male	17.1	146	100	40.5	59.5	ذكور	حضر الوجه القبلي
	Female	21.7	168	100	59.8	40.2	إناث	
	Total	19.3	315	100	50.8	49.2	جملة	
Rural Upper Egypt	Male	14.9	127	100	43.5	56.5	ذكور	ريف الوجه القبلي
	Female	17.5	136	100	90.1	9.9	إناث	
	Total	16.1	263	100	67.5	32.5	جملة	
Urban Frontier Gov.	Male	2.0	17	100	28.4	71.6	ذكور	حضر محافظات الحدود
	Female	1.3	10	100	69.0	31.0	إناث	
	Total	1.7	27	100	44.0	56.0	جملة	
Rural Frontier Gov.	Male	0.5	4.6	100.0	9.5	90.5	ذكور	ريف محافظات الحدود
	Female	0.1	1	100	100.0	0.0	إناث	
	Total	0.3	5	100	22.8	77.2	جملة	
Total Urban	Male	61.6	526	100	38.1	61.9	ذكور	جملة حضر
	Female	63.8	495	100	71.4	28.6	إناث	
	Total	62.6	1021	100	54.2	45.8	جملة	
Total Rural	Male	38.4	328	100	42.0	58.0	ذكور	جملة الريف
	Female	36.2	281	100	83.9	16.1	إناث	
	Total	37.4	609	100	61.3	38.7	جملة	



التوزيع النسبي للمتطلين (15 - 64 سنة) طبقاً لفئات السن ، الأقاليم الجغرافية والنوع

Percentage Distribution of Unemployed Persons (15 -64 Years) According to Age groups, Geographical Regions and Gender

Table No. (25)

جدول رقم (٢٥)

Geographical Regions	Gender	جملة عدد أفراد العينة (المتطلين)		Age groups فئات السن								النوع	الأقاليم الجغرافية
		Total No., Of Sample (unemployment)		%	60 - 64	50 - 59	40 - 49	30 - 39	25 - 29	20 - 24	15 - 19		
		نسبة العمود Column %	العدد No.										
Total Egypt	Male	100	854	100	1.9	5.6	11.5	20.2	25.8	26.4	8.6	ذكور	إجمالي الجمهورية
	Female	100	777	100	0.0	1.1	9.8	29.2	28.6	28.2	3.1	إناث	
	Total	100	1630	100	1.0	3.5	10.7	24.5	27.1	27.2	6.0	جملة	
Urban Governorates	Male	27.2	232	100	0.3	5.1	16.0	20.9	28.2	23.6	5.9	ذكور	المحافظات الحضرية
	Female	24.7	192	100	0.0	1.1	9.3	29.1	28.9	30.7	0.8	إناث	
	Total	26.0	424	100	0.2	3.3	13.0	24.6	28.5	26.8	3.6	جملة	
Urban Lower Egypt	Male	15.3	130	100	3.9	8.4	8.4	23.2	29.5	24.0	2.6	ذكور	حضر الوجه البحري
	Female	16.1	125	100	0.0	1.4	9.2	27.1	30.8	29.7	1.8	إناث	
	Total	15.6	255	100	2.0	5.0	8.8	25.1	30.2	26.8	2.2	جملة	
Rural Lower Egypt	Male	23.0	197	100	0.4	3.1	11.4	20.1	29.6	24.3	11.1	ذكور	ريف الوجه البحري
	Female	18.6	145	100	0.0	1.5	9.8	30.7	30.1	26.7	1.1	إناث	
	Total	20.9	341	100	0.2	2.4	10.7	24.6	29.8	25.3	6.9	جملة	
Urban Upper Egypt	Male	17.1	146	100	4.6	8.8	12.4	14.4	18.4	30.1	11.3	ذكور	حضر الوجه القبلي
	Female	21.7	168	100	0.0	0.9	11.9	27.6	26.2	26.6	6.8	إناث	
	Total	19.3	315	100	2.1	4.6	12.2	21.5	22.6	28.2	8.9	جملة	
Rural Upper Egypt	Male	14.9	127	100	2.1	5.1	7.1	23.0	19.5	31.5	11.8	ذكور	ريف الوجه القبلي
	Female	17.5	136	100	0.0	0.9	7.8	31.1	27.7	27.5	5.1	إناث	
	Total	16.1	263	100	1.0	2.9	7.4	27.2	23.7	29.4	8.3	جملة	
Urban Frontier Gov.	Male	2.0	17	100	0.0	0.0	3.5	19.0	35.7	37.0	4.8	ذكور	حضر محافظات الحدود
	Female	1.3	10	100	0.0	0.0	18.4	33.0	23.8	18.4	6.3	إناث	
	Total	1.7	27	100	0.0	0.0	9.3	24.4	31.1	29.8	5.4	جملة	
Rural Frontier Gov.	Male	0.5	4.6	100	0.0	0.0	0.0	22.6	9.5	22.6	45.2	ذكور	ريف محافظات الحدود
	Female	0.1	0.8	100	0.0	0.0	0.0	50.0	50.0	0.0	0.0	إناث	
	Total	0.3	5.4	100	0.0	0.0	0.0	26.6	15.5	19.3	38.6	جملة	
Total Urban	Male	61.6	526	100	2.4	6.8	12.7	19.6	26.0	25.9	6.6	ذكور	جملة الحضر
	Female	63.8	495	100	0.0	1.1	10.4	28.2	28.4	28.8	3.2	إناث	
	Total	62.6	1021	100	1.2	4.0	11.6	23.8	27.2	27.3	4.9	جملة	
Total Rural	Male	38.4	328	100	1.1	3.8	9.6	21.3	25.4	27.1	11.8	ذكور	جملة الريف
	Female	36.2	281	100	0.0	1.2	8.8	30.9	29.0	27.0	3.0	إناث	
	Total	37.4	609	100	0.6	2.6	9.2	25.7	27.1	27.1	7.8	جملة	



التوزيع النسبي للمتطلين (15- 64 سنة) طبقاً للحالة التعليمية، الأقاليم الجغرافية والنوع

Percentage Distribution of Unemployed Persons (15- 64 years) According to Educational Status, Geographical Regions and Gender

Table No. (26)

جدول رقم (٢٦)

Geographical Regions	Gender	جملة عدد أفراد العينة (المتطلين)		Educational Status								النوع	الأقاليم الجغرافية
		Total No., Of Sample (unemployment)		الحالة التعليمية									
		نسبة العمود Column %	العدد No.	%	مؤهل جامعي ومؤهل فوق الجامعي University & Higher	مؤهل فوق المتوسط وأقل من الجامعي Above Intermediate	مؤهل متوسط فني Technical Secondary	ثانوية عامة وثانوية أهربية /General Azhari secondary	مؤهل أقل من المتوسط Less than Intermediate	يقرأ ويكتب وشهادة محو الأمية Read & Write	أى Illiterate		
Total Egypt	Male	100	854	100	29.8	6.5	34.5	2.6	13.7	4.6	8.4	ذكور	إجمالي الجمهورية
	Female	100	777	100	59.4	6.3	23.9	1.4	5.1	1.1	2.9	إناث	
	Total	100	1630	100	43.9	6.4	29.4	2.0	9.6	2.9	5.7	جملة	
Urban Governorates	Male	27.2	232	100	36.3	6.4	32.6	2.3	14.7	3.8	3.9	ذكور	لمعافظات الحضرية
	Female	24.7	192	100	66.2	8.3	23.9	0.7	0.4	0.4	0.0	إناث	
	Total	26.0	424	100	49.8	7.3	28.7	1.6	8.3	2.3	2.1	جملة	
Urban Lower Egypt	Male	15.3	130	100	40.0	6.3	29.4	2.5	7.6	7.5	6.6	ذكور	حضر الوجه البحري
	Female	16.1	125	100	66.4	5.3	15.3	1.1	7.2	1.8	2.8	إناث	
	Total	15.6	255	100	52.9	5.8	22.5	1.8	7.4	4.7	4.8	جملة	
Rural Lower Egypt	Male	23.0	197	100	26.0	4.9	39.4	2.5	13.1	6.8	7.4	ذكور	ريف الوجه البحري
	Female	18.6	145	100	58.6	7.0	25.8	0.0	6.2	0.6	1.8	إناث	
	Total	20.9	341	100	39.8	5.8	33.6	1.4	10.2	4.2	5.0	جملة	
Urban Upper Egypt	Male	17.1	146	100	28.3	6.8	34.4	2.4	13.1	0.0	15.1	ذكور	حضر الوجه القبلي
	Female	21.7	168	100	56.5	4.9	24.7	3.2	6.9	0.5	3.3	إناث	
	Total	19.3	315	100	43.4	5.8	29.2	2.9	9.8	0.3	8.8	جملة	
Rural Upper Egypt	Male	14.9	127	100	16.4	9.1	35.3	3.9	18.0	5.6	11.6	ذكور	ريف الوجه القبلي
	Female	17.5	136	100	46.3	6.0	29.1	1.8	6.8	2.7	7.2	إناث	
	Total	16.1	263	100	31.9	7.5	32.1	2.8	12.2	4.1	9.3	جملة	
Urban Frontier Gov.	Male	2.0	17	100	22.5	7.1	41.8	0.0	20.3	0.0	8.4	ذكور	حضر محافظات الحدود
	Female	1.3	10	100	75.3	0.0	18.4	0.0	0.0	0.0	6.3	إناث	
	Total	1.7	27	100	42.8	4.4	32.8	0.0	12.5	0.0	7.6	جملة	
Rural Frontier Gov.	Male	0.5	5	100	9.5	0.0	22.6	0.0	45.2	0.0	22.6	ذكور	ريف محافظات الحدود
	Female	0.1	1	100	100.0	0.0	0.0	0.0	0.0	0.0	0.0	إناث	
	Total	0.3	5	100	22.8	0.0	19.3	0.0	38.6	0.0	19.3	جملة	
Total Urban	Male	61.6	526	100	34.6	6.5	32.6	2.3	12.7	3.5	7.8	ذكور	جملة الحضر
	Female	63.8	495	100	63.1	6.2	21.9	1.7	4.3	0.8	2.0	إناث	
	Total	62.6	1021	100	48.4	6.4	27.4	2.0	8.6	2.2	5.0	جملة	
Total Rural	Male	38.4	328	100	22.1	6.4	37.6	3.0	15.5	6.2	9.2	ذكور	جملة الريف
	Female	36.2	281	100	52.8	6.5	27.3	0.9	6.5	1.6	4.4	إناث	
	Total	37.4	609	100	36.3	6.5	32.8	2.0	11.3	4.1	7.0	جملة	



التوزيع النسبي للمتطلين (15- 64 سنة) طبقاً للحالة التعليمية

Percentage Distribution of Unemployed Persons (15- 64 years) according to Educational Status

Figure No. (15)

شكل رقم (١٥)

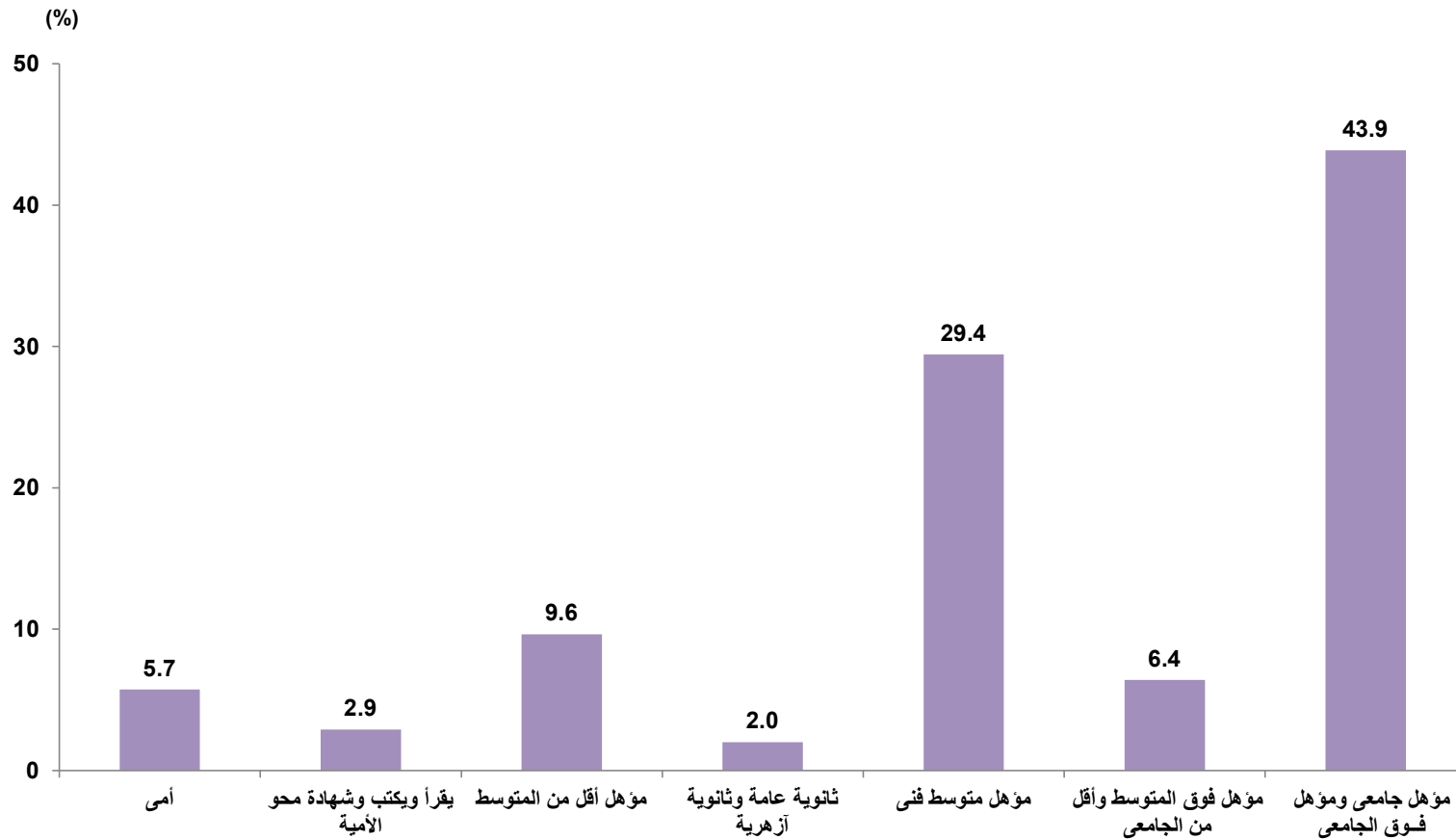



التوزيع النسبي للمتطلين (15 - 64 سنة) طبقاً لمدة التطل، الحالة التعليمية والنوع

Percentage Distribution of Unemployed Persons (15-64years) by duration of Unemployment Period, Educational Status and Gender

Table No. (27)

جدول رقم (٢٧)

Educational Status	Gender	جملة عدد أفراد العينة (المتطلين)		%	مدة التطل				النوع	الحالة التعليمية
		Total No., Of Sample (unemployment)			Unemployment duration					
		نسبة العمود Column %	العدد No.		3+	2-	1-	أقل من سنة Less than one year		
Total Egypt	Male	100	854	100	6.8	11.3	15.9	66.0	ذكور	إجمالي الجمهورية
	Female	100	777	100	16.1	13.9	23.6	46.4	إناث	
	Total	100	1630	100	11.3	12.6	19.5	56.6	جملة	
Illiterate	Male	8.4	71	100	1.6	16.4	14.2	67.8	ذكور	أمي
	Female	2.9	22	100	16.6	10.8	40.2	32.5	إناث	
	Total	5.7	94	100	5.1	15.1	20.3	59.5	جملة	
Read & Write	Male	4.6	39	100	12.1	0.0	20.0	67.9	ذكور	يقرأ و يكتب وشهادة معو الأمية
	Female	1.1	8	100	29.3	15.5	21.4	33.7	إناث	
	Total	2.9	47	100	15.2	2.7	20.2	61.9	جملة	
Less than Intermediate	Male	13.7	117	100	7.4	9.1	12.9	70.6	ذكور	مؤهل أقل من المتوسط
	Female	5.1	40	100	24.9	11.5	26.7	36.9	إناث	
	Total	9.6	157	100	11.8	9.7	16.4	62.1	جملة	
General/ Azhari secondary	Male	2.6	22	100	12.1	0.0	17.5	70.4	ذكور	ثانوية عامة وثانوية أزهرية
	Female	1.4	11	100	0.0	13.7	49.1	37.2	إناث	
	Total	2.0	33	100	8.1	4.5	27.8	59.6	جملة	
Technical secondary	Male	34.5	295	100	6.3	10.2	11.8	71.8	ذكور	مؤهل متوسط فني
	Female	23.9	185	100	17.5	10.9	23.3	48.4	إناث	
	Total	29.4	480	100	10.6	10.4	16.2	62.7	جملة	
Above Intermediate	Male	6.5	55	100	14.5	12.9	19.3	53.3	ذكور	مؤهل فوق المتوسط وأقل من الجامعي
	Female	6.3	49	100	16.2	18.3	18.4	47.1	إناث	
	Total	6.4	104	100	15.3	15.4	18.9	50.4	جملة	
University & Higher	Male	29.8	254	100	5.7	14.7	20.9	58.7	ذكور	مؤهل جامعي ومؤهل فوق الجامعي
	Female	59.4	461	100	14.9	15.0	22.6	47.4	إناث	
	Total	43.9	715	100	11.7	14.9	22.0	51.4	جملة	

الجهاز المركزي للتعبئة العامة والإحصاء

العنوان : ٣ طريق صلاح سالم - مدينة نصر - القاهرة - جمهورية مصر العربية
صندوق بريد : ٢٠٨٦ مدينة نصر - القاهرة
تليفون : ٢٤٠٢٣٠٣١ فاكس : ٢٤٠٢٤٠٩٩

Central Agency for Public Mobilization and Statistics

CAPMAS

Adress : 3 Salah Salem St. - Nasr City - Cairo - Egypt

P.O. Box : 2086 Nasr City - Cairo

Tel : (+20) 24023031 Fax : (+20) 24024099

الموقع الإلكتروني للجهاز : <http://www.capmas.gov.eg>

البريد الإلكتروني : pres_capmas@capmas.gov.eg

رقم الإيداع بدارالكتب : ٢٠١٤ / ١٨٨٩١



الجههاز المركزي للتعبئة العامة والإحصاء

مدينة نصر - ش صلاح سالم - القاهرة - مصر

تليفون: (+202)24023031 - صندوق بريد: 2086 - فاكس: (+202) 24024099

الموقع الإلكتروني: www.capmas.gov.eg

البريد الإلكتروني: pres_capmas@capmas.gov.eg



إدارة تصميم المطبوعات والرسم

العلاقات العامة

طبع بمطبعة الجهاز المركزي

للتعبئة العامة والإحصاء