



جمهورية مصر العربية
الوكالة المركزية للتعبئة العامة والإحصاء
Arab Republic of Egypt
Central Agency For Public Mobilization & Statistics

النشرة الربع سنوية لبحث القوى العاملة
الربع الثاني
إبريل / مايو / يونيو ٢٠٢٣

Quarterly Bulletin Labour Force Survey
Second Quarter
April / May / June 2023



إصدار سبتمبر ٢٠٢٣
Issue: Sep 2023

مرجع رقم ٦٧ - ١٢٢١١ - ٢٠٢٣
Ref. No. 67-12211-2023



جمهورية مصر العربية
الجهاز المركزي للتعبئة العامة والإحصاء
Arab Republic of Egypt
Central Agency for Public Mobilization & Statistics

النشرة الربع سنوية لبحث القوى العاملة
الربع الثاني
إبريل / مايو / يونيو ٢٠٢٣
Quarterly Bulletin Labour Force Survey
Second Quarter
April / May / June 2023

عند إعادة نشر أو إقتباس
أى مادة من هذا الإصدار يرجى الإشارة إلى المصدر وهو
الجهاز المركزي للتعبئة العامة والإحصاء
When republish or quote any materials from this issue
please refer to the source that is Central Agency for
public mobilization and statistics



Preface

Human element represents the labour force, which exercised all service production and consumption activities in society .From here comes the importance of statistics and studies related to the growth of installation distribution of manpower and labor force with different characteristics and kinds.

So CAPMAS issues a quarterly labour force bulletin which includes data on: manpower size, labour force and measuring employment, unemployment beside sex and geographic distribution of labour force (employed and unemployed) according to some different characteristics.

CAPMAS presents the second quarter's of labour force survey bulletin (April _ may _ june.) 2023 for researchers and those who are interested in this field. Hoping that it achieves its attained goals.

Best regards,,,

General / Khirat Mohammed Barakat
CAPMAS President

تقديم

يمثل العنصر البشرى قوة العمل التى تمارس كافة الأنشطة الخدمية والإنتاجية والإستهلاكية فى المجتمع ، من هنا تأتى أهمية الإحصاءات والدراسات المتعلقة بنمو وتركيب وتوزيع القوى البشرية وقوة العمل بمختلف أنواعها وخصائصها.

لذا يقوم الجهاز المركزى للتعبئة العامة والإحصاء بإصدار - النشرة الربع سنوية لبحث القوى العاملة - التى تتضمن بيانات عن حجم القوى البشرية وقوة العمل وقياس العمالة والبطالة بالإضافة إلى التوزيع الجغرافى والنوعى لقوة العمل (مشتغلين / متعطلين) طبقاً لبعض الخصائص المختلفة .

يقدم الجهاز هذه النشرة عن الربع الثانى لبحث القوى العاملة (ابريل _ مايو _ يونيو) لعام ٢٠٢٣ للباحثين والمهتمين بهذا المجال آملاً أن تحقق الأهداف المرجوه منها.

والله ولى التوفيق ،،،

لواء / خيرت محمد بركات
رئيس الجهاز المركزى للتعبئة العامة والإحصاء



Contents

المحتويات

Subject	رقم الصفحة Page No.	الموضوع
Tables	أ	الجداول
Graphs	ج	الاشكال
Methodology of statistic		منهجية الإحصائية
Section 1: General Introduction	1	الفصل الأول : مقدمة عامة
Section 2: Sample Design and Selection	5	الفصل الثاني : تصميم وسحب عينة البحث
Section 3: Survey Tools	10	الفصل الثالث: أدوات البحث
Section 4: Definitions and Concepts	13	الفصل الرابع: التعاريف والمفاهيم المستخدمة فى البحث
Section 5: Implementation Stages of the survey	18	الفصل الخامس: مراحل تنفيذ البحث



قائمة الجداول List Of Tables

Table No.	Tables	رقم الصفحة	الجدول	رقم الجدول
		Page No.		
Table (1)	Economic Activity Rates by Age Group, Educational Status Geographical Regions And Gender	22	معدلات المساهمة في النشاط الاقتصادي طبقاً لفئات السن، الحالة التعليمية، الأقاليم الجغرافية والنوع	جدول (١)
Table (2)	Employment rates by age groups, Educational status , Geographical Regions and Gender	24	معدلات التشغيل طبقاً لفئات السن، الحالة التعليمية، الأقاليم الجغرافية والنوع	جدول (٢)
Table (3)	Unemployment Rates by Age Group, Educational Status Geographical Region And Gender	26	معدلات البطالة طبقاً لفئات السن، الحالة التعليمية، الأقاليم الجغرافية والنوع	جدول (٣)
Table (4)	Percentage Distribution of Manpower (15 Years & above) by Employment status ,Age groups and Gender	29	التوزيع النسبي للقوى البشرية (15 سنة فأكثر) طبقاً للحالة العملية ، فئات السن والنوع	جدول (٤)
Table (5)	Percentage Distribution of Manpower (15 Years & above) by Employment, Education status and Gender	31	التوزيع النسبي للقوى البشرية (15 سنة فأكثر) طبقاً للحالة العملية و التعليمية والنوع	جدول (٥)
Table (6)	Percentage Distribution of Manpower (15 Years & above) by Employment status ,Geographical Regions and Gender	32	التوزيع النسبي للقوى البشرية (15 سنة فأكثر) طبقاً للحالة العملية ، الأقاليم الجغرافية والنوع	جدول (٦)
Table (7)	Percentage Distribution of Labour Force (15 Years & above) According to Age groups, Geographical Regions and Gender	34	التوزيع النسبي لقوة العمل (15 سنة فأكثر) طبقاً لفئات السن ، الأقاليم الجغرافية والنوع	جدول (٧)
Table (8)	Percentage Distribution of Labour Force (15 Years & above) According to Educational Status, Geographical Regions and Gender	35	التوزيع النسبي لقوة العمل (15 سنة فأكثر) طبقاً للحالة التعليمية ، الأقاليم الجغرافية والنوع	جدول (٨)
Table (9)	Percentage Distribution of Employed Persons (15 Years & above) According to Age groups, Geographical Regions and Gender	37	التوزيع النسبي للمشتغلين (15 سنة فأكثر) طبقاً لفئات السن ، الأقاليم الجغرافية والنوع	جدول (٩)
Table (10)	Percentage Distribution of Employed Persons (15 Years & above) According to educational Status, Geographical Regions And Gender	38	التوزيع النسبي للمشتغلين (15 سنة فأكثر) طبقاً للحالة التعليمية ، الأقاليم الجغرافية والنوع	جدول (١٠)
Table (11)	Percentage Distribution of Employed Persons (15 Years & above) According to Employment status, Age and Gender	39	التوزيع النسبي للمشتغلين (15 سنة فأكثر) طبقاً للحالة العملية ، فئات السن والنوع	جدول (١١)
Table (12)	Percentage Distribution of Employed Persons (15 Years & above) According to Employment status, Educational Status and Gender	41	التوزيع النسبي للمشتغلين (15 سنة فأكثر) طبقاً للحالة العملية ، الحالة التعليمية والنوع	جدول (١٢)
Table (13)	Percentage Distribution of Employed Persons (15 Years & above) According to Employment Status, Geographical Regions and Gender	43	التوزيع النسبي للمشتغلين (15 سنة فأكثر) طبقاً للحالة العملية ، الأقاليم الجغرافية والنوع	جدول (١٣)
Table (14)	Percentage Distribution of Employed Persons (15 Years & above) According to Main Occupation , Age group and Gender	45	التوزيع النسبي للمشتغلين (15 سنة فأكثر) طبقاً لأقسام المهن الرئيسية ، فئات السن و النوع	جدول (١٤)
Table (15)	Percentage Distribution of Employed Persons (15 Years & above) According to Main Occupation · Educational Status and Gender	46	التوزيع النسبي للمشتغلين (15 سنة فأكثر) طبقاً لأقسام المهن الرئيسية ، الحالة التعليمية والنوع	جدول (١٥)
Table (16)	Percentage Distribution of Employed persons (15 Years & above) According to Main Occupation · Geographical Regions And Gender	47	التوزيع النسبي للمشتغلين (15 سنة فأكثر) طبقاً لأقسام المهن الرئيسية ، الأقاليم الجغرافية و النوع	جدول (١٦)
Table (17)	Percentage Distribution of Employed Persons (15 Years & above) According to Economic Activity ، Geographical Regions and Gender	49	التوزيع النسبي للمشتغلين (15 سنة فأكثر) طبقاً لأقسام النشاط الإقتصادي ، الأقاليم الجغرافية والنوع	جدول (١٧)
Table (18)	Percentage Distribution of Employed Persons (15 Years & above) According to Sector, Geographical Regions and Gender	52	التوزيع النسبي للمشتغلين (15 سنة فأكثر) طبقاً لنوع القطاع ، الأقاليم الجغرافية والنوع	جدول (١٨)
Table (19)	Percentage Distribution of Employed Persons (15 Years & above) According to work stability by Sector And Gender	53	التوزيع النسبي للمشتغلين (15 سنة فأكثر) وفقاً للاستقرار في العمل ، القطاع والنوع	جدول (١٩)
Table (20)	Percentage Distribution of Employed Persons (15 Years & above) According to Weekly Working Hours by Employment Status and Gender	54	التوزيع النسبي للمشتغلين (15 سنة فأكثر) وفقاً لعدد ساعات العمل الأسبوعية ، الحالة العملية والنوع	جدول (٢٠)



قائمة الجداول List Of Tables

Table No.	Tables	رقم الصفحة	الجدول	رقم الجدول
		Page No.		
Table (21)	Average Hours Working for Employed Persons by Economic Activity and Employment Status	57	متوسط عدد ساعات العمل الاسبوعية للمشتغلين طبقاً لأقسام النشاط الاقتصادي والحالة العملية	جدول (٢١)
Table (22)	work Quality Indicators for Employees (15 Years & above) According to Sector and Gender	58	مؤشرات جودة العمل للمشتغلين بأجر (١٥ سنة فأكثر) طبقاً للقطاع والنوع	جدول (٢٢)
Table (23)	Percentage Distribution of Employee (15 Years & above) According to Sector, Geographical Regions and Sex	60	التوزيع النسبي للمشتغلين بأجر (15 سنة فأكثر) طبقاً لنوع القطاع ، الأقاليم الجغرافية والنوع	جدول (٢٣)
Table (24)	Percentage Distribution of Unemployed Persons (15-64 years) according to Type of Unemployment, Geographical Regions and Gender	62	التوزيع النسبي للمتغطلين (15 - 64 سنة) طبقاً لنوع التغطل ، الأقاليم الجغرافية والنوع	جدول (٢٤)
Table (25)	Percentage Distribution of Unemployed Persons (15 -64 Years) According to Age groups, Geographical Regions and Gender	63	التوزيع النسبي للمتغطلين (15 - 64 سنه) طبقاً لفئات السن ، الأقاليم الجغرافية والنوع	جدول (٢٥)
Table (26)	Percentage Distribution of Unemployed Persons (15- 64 years) According to Educational Status, Geographical Regions and Gender	64	التوزيع النسبي للمتغطلين (15 - 64 سنة) طبقاً للحالة التعليمية ، الأقاليم الجغرافية والنوع	جدول (٢٦)
Table (27)	Percentage Distribution of Unemployed Persons (15-64years) by duration of Unemployment Period, Educational Status and Gender	66	التوزيع النسبي للمتغطلين (15 - 64 سنه) طبقاً لمدة التغطل ، الحالة التعليمية والنوع	جدول (٢٧)



قائمة الأشكال Figures Of Content

Figure No.	Figures	رقم الصفحة Page No.	الأشكال	رقم الشكل
Figure (1)	Economic Activity Rates by Age Group And Gender	23	معدلات المساهمة في النشاط الاقتصادي طبقاً لفئات السن والنوع	شكل (١)
Figure (2)	Economic Activity Rates by Educational Status and Gender	23	معدلات المساهمة في النشاط الاقتصادي طبقاً للحالة التعليمية والنوع	شكل (٢)
Figure (3)	Employment Rates by Age group and Gender	25	معدلات التشغيل طبقاً لفئات السن والنوع	شكل (٣)
Figure (4)	Employment Rates by Age group and Gender	25	معدلات التشغيل طبقاً للحالة التعليمية والنوع	شكل (٤)
Figure (5)	Unemployment Rates by Age group and Gender	27	معدلات البطالة طبقاً لفئات السن والنوع	شكل (٥)
Figure (6)	Percentage Distribution of Manpower (15 Years & above) by Employment status and Gender	30	التوزيع النسبي للقوى البشرية (15 سنة فأكثر) طبقاً للحالة العملية والنوع	شكل (٦)
Figure (7)	Percentage Distribution of Employed Persons (15 Years & above) by Age group and Employment status	40	التوزيع النسبي للمشتغلين (15 سنة فأكثر) طبقاً لفئات السن والحالة العملية	شكل (٧)
Figure (8)	Percentage Distribution of Employed Persons (15 Years & above) by Educational Status and Employment status	42	التوزيع النسبي للمشتغلين (15 سنة فأكثر) طبقاً للحالة التعليمية والحالة العملية	شكل (٨)
Figure (9)	Percentage Distribution of Employed Persons (15 Years & above) by Geographical Regions and Employment status	44	التوزيع النسبي للمشتغلين (15 سنة فأكثر) طبقاً للأقاليم الجغرافية والحالة العملية	شكل (٩)
Figure (10)	Percentage Distribution of Employed Persons (15 Years & above) according to Main Occupation And Gender	48	التوزيع النسبي للمشتغلين (15 سنة فأكثر) طبقاً لأقسام المهن الرئيسية و النوع	شكل (١٠)
Figure (11)	Percentage Distribution of Employed Persons (15 Years & above) according to Economic Activity	51	التوزيع النسبي للمشتغلين (15 سنة فأكثر) طبقاً لأنشطة الإقتصادي	شكل (١١)
Figure (12)	Percentage Distribution of Employed Persons (15 Years & above) according to Sector and Gender	55	التوزيع النسبي للمشتغلين (15 سنة فأكثر) طبقاً للقطاع والنوع	شكل (١٢)
Figure (13)	Percentage Distribution of Employed Persons (15 Years & above) according to Weekly Working Hours by Employment Status	55	التوزيع النسبي للمشتغلين (15 سنة فأكثر) وفقاً لعدد ساعات العمل الأسبوعية والحالة العملية	شكل (١٣)
Figure (14)	Work Quality Indicators for Employees (15 Years & above) According to Gender	59	مؤشرات جودة العمل للمشتغلين بأجر (15 سنة فأكثر) طبقاً للنوع	شكل (١٤)
Figure (15)	Percentage Distribution of Unemployed Persons (15- 64 years) according to Educational Status	65	التوزيع النسبي للمتعلطين (15 - 64 سنة) طبقاً للحالة التعليمية	شكل (١٥)



Methodology of the bulletin

SECTION 1

Introduction

It's important for users of official statistics to be aware of all methodologies, and methods which are undertaken to produce such statistics to achieve transparency and credibility in presentation. In this context, the methodology of implementing the Labor Force Sample Survey, adopted concepts and definitions are presented in this bulletin.

The bulletin consists of the following sections:

Section one: Introduction.

Section two: Sample Design and Selection.

Section three: Survey tools.

Section four: Definitions and Concepts.

Section five: Implementing Stages of the survey.

Tables and Graphs.

First: Historical Review

- 1- The history of Labor force survey in Egypt began since 1957, the first round took place in November during the same year, since then the survey has continued implementation in successive periodicity in quarterly, semi annual and annually till now.
- 2- Starting from October of 2006, the executive work of labor force survey is developed through focusing on developing the questionnaire used in such survey through adding number of flashlights questions that help in accurate determine of private work status for each individual of family members (employed, unemployed, out of labor forceetc) before completing employment data or unemployment characteristics and updating some questions already exist and rearrange them in a more logical method .

منهجية الإحصائية

الفصل الأول

مقدمة عامة

من الأهمية بمكان أن يلم مستخدم الإحصاءات الرسمية بكافة الأساليب والطرق والمنهجيات التي اتبعت في إنتاج هذه الإحصائيات لتحقيق الشفافية والمصداقية في العرض. في هذا السياق سيتم عرض المنهجية التي تم إتباعها لتنفيذ بحث القوى العاملة وكذا المفاهيم والتعاريف المطبقة أثناء تنفيذ البحث.

تتكون النشرة من الفصول الآتية :

الفصل الأول : مقدمة عامة.

الفصل الثاني : تصميم وسحب عينة البحث.

الفصل الثالث : أدوات البحث.

الفصل الرابع: التعاريف والمفاهيم المستخدمة في البحث.

الفصل الخامس : مراحل تنفيذ البحث.

الجداول والرسوم البيانية.

أولاً : التطور التاريخي للبحث :

- ١- يرجع تاريخ بحث القوى العاملة في مصر الى عام ١٩٥٧ حيث أجريت أول دورة في نوفمبر من ذلك العام، ثم استمر تنفيذ البحث بعد ذلك في دوريات متعاقبة بدورية ربع سنوية أو نصف سنوية أو سنوية حتى الآن.
- ٢- ابتداءً من دورة أكتوبر عام ٢٠٠٦، تم تطوير العمل التنفيذي لبحث القوى العاملة من خلال التركيز على تطوير الاستمارة المستخدمة في البحث بإضافة عدد من الأسئلة الكاشفة التي تساعد في التحديد الدقيق لموقف العمل الخاص بكل فرد من أفراد الأسرة (يعمل، متعطل، خارج قوة العمل...الخ) قبل استكمال البيانات الخاصة بخصائص العمل أو خصائص التعطل وتعديل عدد من الأسئلة الموجودة بالفعل أو إعادة ترتيبها بأسلوب أكثر منطقية .



3- Starting from January of 2008, the used methodology in collecting data has been developed to be more representative of the reality of society during survey period by dividing the sample for each governorate into five parts and fulfill every part alone in semi monthly periodical throughout the three months (middle / end of month). The bulletin stages is being carried out parallel , office review along with data entry and coding.

4- Starting from January of 2012, and applying to the international recommendations of not adding more questions to keep high quality data level, short questionnaire have been designed to get main labor market indicators, through substantial questions .The short questionnaire is applied in three rounds (Jan. – Mar)., (April – June), (July – Sep.).,The long questionnaire is applied in the forth round (October –December). It includes household housing conditions and migration questions.

5- Starting from the first quarter (Jan. - Mar.2015), the age structure of population has been taken into consideration through weighting the data to represent the different age groups of population in society and the effect of each group on the employment and unemployment. Also, the data presented in this bulletin have been improved and some tables have been added to suit the needs of researchers, planners and scholars. The data presented in the tables represented as percentages of total figures after weighing the data sample. In addition the number of sample is included in the same tables according to status of population (Manpower,employment, unemployment ...).That is because the sample size of the quarter doesn't permit to include the absolute figures. The annual bulletin includes the four rounds of survey. The tables include the absolute figures after weighting.

٣- ابتداءً من دورة يناير ٢٠٠٨، تم تطوير المنهجية المستخدمة في جمع البيانات لتكون أكثر تمثيلاً لواقع مجتمع الدراسة خلال فترة البحث وذلك عن طريق تقسيم العينة الخاصة بكل محافظة إلى خمسة أجزاء ويتم استيفاء كل جزء منها على حده بدورية نصف شهرية وذلك طوال الثلاثة أشهر (في منتصف ونهاية الشهر)، وتتم مراحل إنتاج النشرة بالتوازي حيث يتم في منتصف الشهر الثالث المراجعة المكتيية للخمس الأخير وإدخاله وترميزه واستخراج النتائج الأولية للبحث.

٤- بداية من يناير ٢٠١٢، وتطبيقاً للتوصيات الدولية بعدم تحميل استمارة القوى العاملة أسئلة إضافية تؤثر على جودة ودقة البيانات تم تصميم استمارة مختصرة تتضمن الأسئلة الجوهرية للحصول على المؤشرات الأساسية لسوق العمل المصري على أن يتم تنفيذها في ثلاث دورات (يناير – مارس)، (أبريل – يونيو)، (يوليو – سبتمبر) ويتم تنفيذ الاستمارة المطولة في الربع الرابع (أكتوبر – ديسمبر) وتتضمن أسئلة إضافية حول الظروف السكنية للأسرة والهجرة.

٥- اعتباراً من الدورة الأولى للبحث (يناير - مارس ٢٠١٥)، تم الأخذ في الاعتبار التركيب العمري للسكان محل البحث وذلك لتمثيل كافة الفئات العمرية للمجتمع عند تكبير العينة، كما تم تطوير أسلوب عرض البيانات بالنشرة بإضافة عدد من الجداول التي تلأئم احتياجات الباحثين والدارسين والمختصين. تم عرض النتائج بالجدول في صورة نسب مئوية تمثل فئات المجتمع مع عرض حجم العينة كأعداد بنفس الجدول وفقاً للبيانات المعروضة (القوى البشرية، المشتغلين، المتعطلين.....)، حيث أن عينة الربع لا تسمح بعرض الأعداد المطلقة ويتم تجميع الأربع دورات في النشرة السنوية ويتم عرض جداول النشرة في صورة مطلقة بعد التكبير.



6-At the beginning of the first quarter in 2018 (January-March),the sample design was developed. The sample size was withdrawn 50% of (panel households) visited in the same quarter last year and 50% of the sample size (new households) visited for the first time, as well as dividing the sample of each governorate into six parts instead of five , in addition to Developing research questions according to the goals of Nineteenth Congress of Labor Statistics held at Geneva in 2013, therefore new questions have been added to measure informal employment and the informal sector. An application for the new questionnaire has been designed and implemented on the tablet, Entry application has been designed for the new questionnaire so that the questions will be completed on the field and then the data is entered through the researchers at the offices, correcting the errors first-hand and returning to the family again and sending data daily.

7- Since the first quarter of research (January - March), a complete transformation of data collection using the tablet has been made through designing a program that contains rules for filtering mistakes and sending inquiries as soon as possible and preparing a laboratory to receive and follow up data and return the inquiries that have errors to the field again to correct them again.

Second: Survey objectives

- 1- Measuring the Egyptian civilian labor force and its characteristics.
- 2- Measuring the level of employment in different geographic areas of the republic.
- 3- Measuring the geographic distribution of the employed persons according to the following characteristics :
(Sex – age – educational status – employment status – occupation – economic activity– sector – stability in work – work hours).
- 4- Measuring unemployment level in the various geographic areas of the republic.
- 5- Measuring the geographic distribution of unemployed persons according to the following characteristics:
(Sex – age – educational status – period of unemployment–unemployment nature (worked before / never worked before) – occupation and economic activity of the unemployed who have never worked before. The survey annual bulletin includes all those variables while the quarterly bulletin is limited to some specific variables .

٦- اعتباراً من الدورة الأولى للبحث (يناير – مارس ٢٠١٨) تم تطوير تصميم العينة حيث تم سحب ٥٠٪ من حجم العينة (أسر تتبعية) تم زيارتها في الربع المماثل من العام السابق، وسحب ٥٠٪ من حجم العينة (أسر جديدة) يتم زيارتها لأول مرة، وكذلك تقسيم العينة الخاصة بكل محافظة إلى ستة أجزاء بدلاً من خمسة أجزاء ، بالإضافة إلى تطوير الاستمارة وتنفيذ توصيات المؤتمر التاسع عشر لإحصاءات العمل الذي عقد في جنيف ٢٠١٣ وإضافة عدد من الأسئلة لقياس العمالة غير الرسمية والقطاع غير الرسمي.... الخ، وايضاً تم تصميم برنامج إدخال للاستمارة الجديدة و تحميله علي جهاز التابلت بحيث يتم استيفاء الاستمارات ميدانياً ثم يتم إدخال البيانات من خلال الباحثين بالمكاتب وتنقية الأخطاء أول بأول والرجوع للأسرة مرة أخرى والتصحيح وارسال البيانات يوميا.

٧- اعتباراً من الدورة الأولى للبحث (يناير- مارس) لعام ٢٠١٨ تم التحويل الكامل لجمع البيانات باستخدام التابلت من خلال تصميم برنامج يحتوي على قواعد تنقية الأخطاء وارسال الاستمارات أول بأول واعداد معمل لإستقبال البيانات ومتابعتها وارجاع الاستمارات التي بها أخطاء للميدان مرة أخرى لتصويبها أول بأول

ثانياً: أهداف البحث :

- ١- قياس حجم قوة العمل المصرية المدنية داخل الدولة وخصائصها المختلفة.
- ٢- قياس مستوى التشغيل والتوظيف بالمجتمع وبالمناطق الجغرافية المختلفة بالجمهورية.
- ٣- رصد التوزيع الجغرافي للمشتغلين وفقاً لعدد من الخصائص أهمها :
(النوع – السن – الحالة التعليمية – الحالة العملية – المهنة – النشاط الاقتصادي – القطاع – الاستقرار في العمل – ساعات العمل).
- ٤- قياس مستوى البطالة بالمناطق الجغرافية المختلفة بالجمهورية.
- ٥- رصد التوزيع الجغرافي للمتغلبين وفقاً للخصائص التالية :
(النوع – السن – الحالة التعليمية – مدة التعطل – نوع التعطل (سبق له العمل / لم يسبق له العمل) – المهنة والنشاط الاقتصادي بالنسبة للمتغلب الذي سبق له العمل). تتضمن النشرة السنوية المجمع هذه المتغيرات جميعها بينما تقتصر النشرة الربع سنوية على بعض المتغيرات المختارة .



Third: Survey Implementation

When we implement the survey, we takes into account the coordination with all stages of the research process in parallel line. Starting from the stage of collecting data from the field, and sending the data using the tablet. In case of any errors, the forms are not accepted and sent to the researcher again for correction, such as the end of data collection and correcting them by returning to the family again and resending them, then the coding stage comes for each of the variables that need coding, which is (academic qualification - profession - economic activity).

ثالثاً : أسلوب تنفيذ البحث :

روعي عند التنفيذ التنسيق بين جميع مراحل العمل بالبحث والتي تسير في خطوط متوازية بدءاً من مرحلة جمع البيان من الميدان وارسال البيانات باستخدام التابلت تعقب هذه المرحلة مرحلتي تنقية الأخطاء لتقييم دقة ومنطقية البيانات وتتم هذه المرحلة على التوازي مع مرحلة جمع البيانات من خلال فريق عمل مدرب وفى حالة وجود أي أخطاء يتم عدم قبول الاستمارات وارسالها للباحث مرة أخرى لتصويبها مثل انتهاء جمع البيانات وتصحيحها من خلال العودة للأسرة مرة أخرى وإعادة إرسالها. ثم تأتي مرحلة الترميز لكل من المتغيرات التي تحتاج إلى ترميز وهي (المؤهل الدراسي - المهنة - النشاط الاقتصادي) .



SECTION 2

Sample Design and Selection

The sample of Labor Force Survey is a two-stage stratified cluster sample and self-weighted to the extent practical.

First: Sample Size:

The sample size of the second quarter 2023 (April_ june) was 22,500 households drawn from the basic sample of 2022.

Second: Cluster Size:

The cluster size is 18 households.

Third: Sampling stages:

(1) First sampling stage:

A. Primary Sampling Unit:

The 2017 population census data was used to obtain an electronic list of areas of aid, or in other words, enumeration areas (EAS) with an average of 600-750 households through all the republic. This list represents the framework of the first phase of the sample, where 10,000 auxiliary areas were selected as primary sampling units (PSU) for the first phase of the main sample.

• Stratification and allocation of the initial inspection unit

The governorate is considered the primary layer, which is divided into urban and rural as sub-classes, where the allocation commensurate with the size of the sample between governorates, and between urban and rural areas in each governorate in the first phase of inspection, in order to achieve self-weighting of the basic and sub-classes at the national level •

B. Initial inspection phase:

(1) The division of each initial survey into a number of parts approximately equal in size (150 households / part), each part is called an area plot.

(2) Selecting an area plot (one part of each primary sampling unit) using the simple random sampling method

الفصل الثاني

تصميم وسحب عينة البحث

ان عينة بحث القوى العاملة هي عينة طبقية عنقودية ذات مرحلتين وذاتية الترجيح.

أولاً: حجم العينة:

بلغ حجم عينة الربع الثاني ٢٠٢٣ (ابريل - يونيو) ٢٢٥٠٠ أسره تم سحبها من العينة الأساسية لعام ٢٠٢٢.

ثانياً: حجم العنقود:

بلغ حجم العنقود ١٨ أسرة معيشية.

ثالثاً: مراحل المعاينة:

١- المرحلة الأولى للمعاينة:

أ- وحدة المعاينة الأولية:

- تم الاستناد إلى بيانات تعداد السكان ٢٠١٧ للحصول على قائمة الكترونية لمناطق المعاون او بمعنى اخر مناطق العد (EAS) بمتوسط ٦٠٠-٧٥٠ أسرة معيشية على مستوى الجمهورية. تمثل هذه القائمة اطار المرحلة الأولى للعينة حيث تم اختيار ١٠٠٠٠ قطعة مساحية كوحدات معاينة أولية (PSU) للمرحلة الأولى من العينة الرئيسية

• التقسيم الطبقي وتخصيص وحدة المعاينة الأولية

- تعتبر المحافظة هي الطبقة الأولية الأساسية التي تنقسم إلى حضر وريف كطبقات فرعية، حيث تم التخصيص المتناسب مع حجم العينة بين المحافظات، وبين الحضر والريف بكل محافظة في المرحلة الأولى للمعاينة، بما يحقق الترجيح الذاتي للطبقات الأساسية والفرعية على المستوى القومي.

ب- المرحلة الأولى للمعاينة:

- تقسيم كل معاينة أولية إلى عدد من الأجزاء المتساوية تقريباً في الحجم (١٥٠ أسرة / جزء)، كل جزء يسمى قطعة مساحية.
- اختيار قطعة مساحية (جزء واحد من كل وحدة معاينة أولية) بأسلوب المعاينة العشوائى البسيط.



C. The basic sample areas (10,000 area plots) were divided into four groups, each group contain 2,500 area plots) using the simple random sampling method, and one of the most important advantages of random division is that each area plot has the same opportunity to appear between the four groups

*The goal of this subdivision is to ensure that the sample is not outdated as long as possible, and that household data are constantly updated.

* The representation of urban and rural areas at the level of the governorates of the Republic has been taken into account

2- Sample Allocation among Governorates:

Governorate is considered the primary main strata that divided into substrata (Urban/ Rural), allocation proportional to size was determined among governorates as well as among urban and rural in each governorate at the first sampling stage.

See table (A) Sample allocation among Governorates (Urban/Rural).

ج- ثم تقسيم مناطق العينة الاساسية (١٠٠٠٠ قطعة مساحية) الى اربع مجموعات تحتوى كل مجموعة على ٢٥٠٠ قطعة مساحية) وذلك بأسلوب المعاينة العشوائية البسيطة، ومن أهم مميزات التقسيم العشوائي هو ان كل قطعة مساحية لها نفس الفرصة في الظهور بين المجموعات الاربعة.

- الهدف من هذا التقسيم هو ضمان عدم تقادم العينة لأطول فترة ممكنة، و تحديث بيانات الاسر المعيشية بصورة مستمرة.
- تم مراعاة تمثيل الحضر والريف على مستوى محافظات الجمهورية

٢- تخصيص العينة بين المحافظات:

تعتبر المحافظة هي الطبقة الأولية الأساسية التي تنقسم بدورها الى (حضر/ريف) كطبقات فرعية وتم تحديد التوزيع بين المحافظات مع الحجم بين المحافظات وكذلك بين الحضر والريف بكل محافظة في المرحلة الأولى للمعاينة.

يوضح الجدول رقم (أ) تخصيص قطع العينة الأساسية كل محافظة (حضر/ريف).



جدول (أ) تخصيص قطع العينة الأساسية بكل محافظة (حضر/ريف)

Table (A): Sample Allocation among Governorates (Urban/Rural)

Governorate	كود المحافظة Code	الإجمالي Total	ريف Rural	حضر Urban	المحافظة
Total		1250	699	551	الإجمالي
Cairo	1	114	0	114	القاهرة
Alexandria	2	66	0	66	الإسكندرية
Port Said	3	17	0	17	بورسعيد
Suez	4	17	0	17	السويس
Damietta	11	28	17	11	دمياط
Dakahlia	12	80	56	24	الدقهلية
Sharkia	13	83	61	22	الشرقية
Kalyoubia	14	73	41	32	القليوبية
Kafr-El- sheik	15	48	36	12	كفر الشيخ
Gharbia	16	67	46	21	الغربية
Menoufia	17	56	44	12	المنوفية
Behira	18	77	61	16	البحيرة
Ismaelia	19	25	13	12	الإسماعيلية
Giza	21	99	37	62	الجيزة
Beni- Suef	22	44	33	11	بني سويف
Fayoum	23	48	37	11	الفيوم
Menia	24	69	55	14	المنيا
Asyout	25	56	41	15	السيوط
Suhag	26	61	48	13	سوهاج
Qena	27	46	37	9	قنا
Aswan	28	26	14	12	أسوان
Luxor	29	24	14	10	الأقصر
Red Sea	31	8	0	8	البحر الأحمر
El-wadi El-Gidid	32	7	4	3	الوادي الجديد
Matrouh	33	7	2	5	مطروح
North Sinai	34	0	0	0	شمال سيناء
South Sinai	35	4	2	2	جنوب سيناء



3-Sample frame first Stage:

The Census lists of EA's for each strata constitute the frame of the sample first stage. The identification information appears on the EA's list includes District code,(Shiakha /Village)code, Census Supervisor and enumerator numbers, Census Supervisor number is unique at the level of (Shiakha / Village), while the enumerator number is unique within the EA enumeration assigned to supervisor.

During investigating the list of EA's with regard to the number of households and their consistency with each EA, it has been found that number of households at these EA's are below the average (less than 200 household). The reason for that is that some enumerators included institutional households which have been excluded later and included only households in habiting private housing. As a result, a decision was made to adjoin any EA with less than 160 H.H. to an adjacent one. Thus, in those exceptional cases the primary Sampling Units (PSU) consists of two EA's.

To select the primary sampling units (Sampling first stage), the frame was arranged to provide implicit stratification with regard to the geographic location, where the urban of each governorate was arranged in a spiral according to the geographic location (kism / district). The same sort of ordering was made on the rural frame, but according to the district location. The systematic selection of EA's sample from such a sorted frame will ensure balanced distribution of the sample over the substrata of respective governorates.

After this stage, the sample was selected with probability proportional to Size (PPS), of census households number in EA (200 households) was taken as a Measure of Size (MOS).

4-Division of Primary Sampling Unit:

Primary sampling unit (5000 EA) was divided into four rounds, each has (1250 EA).

Then the household sample was then selected from each EA with equal probability, using the systematic selection method normally.

See table (B) Designed, Implemented sample and Response Rate according to governorate (Urban & Rural).

٣- إطار المرحلة الأولى للمعاينة:

تم اعتبار إطار المرحلة الأولى للمعاينة هو قوائم التعداد الخاصة بمناطق العد لكل طبقة مرفقاً بها عدد الأسر المعيشية المناظرة لها، وتتضمن البيانات التعريفية لقوائم العد أكواد (القسم / المركز / الشياخة / القرية)، رقم كلاً من مشرف التعداد والعداد، ويكون رقم المشرف وحيد على مستوى (الشياخة / القرية) بينما يكون رقم العداد وحيد في منطقة العد الخاصة بالمشرف.

بالنظر إلى قوائم مناطق العد مع الأخذ في الاعتبار عدد الأسر المعيشية واتساقها مع كل منطقة عد، وجد أن بعض هذه المناطق بها عدد من الأسر المعيشية أقل من المتوسط أي أقل من ٢٠٠ أسرة ويرجع ذلك إلى أن بعض العدادين يقومون بتسجيل المنشآت التي بها أفراد ثم تستبعد بعد ذلك ويحسب فقط الأسر المعيشية التي تقطن المساكن الخاصة، نتيجة لذلك فقد تقرر ضم منطقة العد التي بها أقل من ١٦٠ أسرة معيشية إلى منطقة العد التي تجاورها وبذلك تتكون وحدة المعاينة الأولية في هذه الحالات الاستثنائية من منطقتي عد.

لاختيار وحدات المعاينة الأولية (المرحلة الأولى للمعاينة) تم ترتيب الإطار لكي يتضمن تقسيم طبقي ضمني طبقاً للموقع الجغرافي حيث تم ترتيب حضر كل محافظة بشكل حلزوني طبقاً للموقع الجغرافي (القسم / الحى) وتم إتباع نفس الأسلوب بالنسبة لإطار الريف ولكن طبقاً لموقع المركز. ويضمن ترتيب الإطار بهذه الطريقة الحلزونية أن يكون الاختيار المنتظم لوحدات المعاينة الأولية موزعة توزيعاً متوازناً للعينة على الطبقات الفرعية عبر المحافظة المعنية.

بعد الانتهاء من إعداد الأطر بالطريقة السابقة، تم سحب وحدات المعاينة الأولية للمرحلة الأولى من العينة بأسلوب السحب المتناسب مع الحجم (PPS) مع أخذ عدد من الأسر المعيشية في منطقة العد (٢٠٠ أسرة معيشية) كمقياس للحجم (MOS).

٤- تقسيم العينة الأساسية:

تم تقسيم عدد وحدات العينة الأساسية (٥٠٠٠ منطقة عد) إلى أربع دورات كل دورة بها ١٢٥٠ منطقة عد. تم سحب أسر العينة من كل منطقة عد باحتمال متساوي باستخدام طريقة السحب المنتظمة.

يوضح الجدول (ب) عدد الأسر في العينة المصممة والعينة المنفذة ونسبة الاستجابة بكل محافظة (حضر / ريف).



جدول (ب) عدد الأسر في العينة المصممة والعينة المنفذة ونسب الاستجابة بكل محافظة (حضر/ ريف)

Table (B): Designed and Implemented Sample and Response Rate According to Governorate (Urban – Rural)

Governorate	نسبة الإستجابة (%)			العينة المنفذة			العينة المصممة			المحافظة
	Response Rate			Implemented Sample			Designed Sample			
	إجمالي Total	ريف Rural	حضر Urban	إجمالي Total	ريف Rural	حضر Urban	إجمالي Total	ريف Rural	حضر Urban	
Total	90.8	93.4	87.6	20441	11755	8686	22500	12582	9918	الإجمالي
Cairo	83.8	0	83.8	1720	0	1720	2052	0	2052	القاهرة
Alexandria	91.1	0	91.1	1082	0	1082	1188	0	1188	الإسكندرية
Port Said	91.2	0	91.2	279	0	279	306	0	306	بورسعيد
Suez	88.9	0	88.9	272	0	272	306	0	306	السويس
Damietta	92.1	91.8	92.4	464	281	183	504	306	198	دمياط
Dakahlia	89.9	91.3	86.8	1295	920	375	1440	1008	432	الدقهلية
Sharkia	93.4	95.4	87.9	1396	1048	348	1494	1098	396	الشرقية
Kalyoubia	90.7	93.2	87.5	1192	688	504	1314	738	576	القليوبية
Kafir-El-sheik	94.2	94.9	92.1	814	615	199	864	648	216	كفر الشيخ
Gharbia	94.9	96.4	91.8	1145	798	347	1206	828	378	الغربية
Menoufia	85.6	86.2	83.3	863	683	180	1008	792	216	المنوفية
Behira	93.9	94.4	91.7	1301	1037	264	1386	1098	288	البحيرة
Ismaelia	92.4	95.7	88.9	416	224	192	450	234	216	الإسماعيلية
Giza	84.2	91.6	79.7	1500	610	890	1782	666	1116	الجيزة
Beni- Suef	95.7	96.1	94.4	758	571	187	792	594	198	بني سويف
Fayoum	97.1	97.6	95.5	839	650	189	864	666	198	الفيوم
Menia	95.1	96.0	91.7	1181	950	231	1242	990	252	المنيا
Asyout	91.9	94.0	85.9	926	694	232	1008	738	270	السيوط
Suhag	88.7	89.4	86.3	974	772	202	1098	864	234	سوهاج
Qena	90.2	90.4	89.5	747	602	145	828	666	162	قنا
Aswan	94.7	96.4	92.6	443	243	200	468	252	216	أسوان
Luxor	97.0	97.2	96.7	419	245	174	432	252	180	الأقصر
Red Sea	97.2	0	97.2	140	0	140	144	0	144	البحر الأحمر
El-wadi El-Gidid	98.4	98.6	98.1	124	71	53	126	72	54	الوادي الجديد
Matrouh	88.1	94.4	85.6	111	34	77	126	36	90	مطروح
South Sinai	55.6	52.8	58.3	40	19	21	72	36	36	جنوب سيناء



SECTION 3

Survey Tools

First: Questionnaire

In designing the questionnaire of LFSS, the use of recent concepts and definitions of labor force, employment and unemployment adopted by the International Labor Organization (ILO).

A brief description of the questionnaire are as follow:

The LFSS questionnaire consists of seven sections , housing conditions for the household . In addition to a cover page, include geographical and identification data of the household.

1- Section one : some Demographic characteristics of household members:

All household members are included in this table which gathers information on the household composition and demographic characteristics for all household members eg. (gender, age, marital status, educational level).

2- Section two: Work characteristics:

This section gathers information on:

- Current situation of work.
- Employment status (paid worker, employer, self employed, unpaid family worker, unpaid worker).
- Economic activity.
- Establishment sector where the respondent work.
- Occupation (craft / profession).
- Actually working hours during the survey week.
- Registering in social insurance or health insurance.
- Type of contract between the employed person and the employer (official hiring , permanent contract, temporary contract , no contract).
- Monthly wage average.
- Questions about secondary work.
- General guidelines for collecting data such as interview art, dealing with respondent resistance, responding to the respondent's hesitancy, avoiding expectations and not rushing the interview.

الفصل الثالث

أدوات البحث

أولاً: الاستمارة المستخدمة فى البحث:

روعي عند تصميم استمارة البحث , الأخذ بأحدث المفاهيم والتعاريف المستخدمة للقوى العاملة والعمالة والبطالة التي أقرتها منظمة العمل الدولية.

فيما يلي عرض موجز للاستمارة:

تتكون الاستمارة المطولة من سبعة أقسام, والظروف السكنية للأسرة المعيشية, بالإضافة إلى صفحتى الغلاف الداخلى والخارجى والتي تحتوى على البيانات التعريفية والجغرافية للأسرة.

١- القسم الأول: الخصائص الديموجرافية لأفراد الأسرة :

يسجل بالقسم جميع أفراد الأسرة المعيشية والخصائص الديموجرافية والاجتماعية لكل فرد منهم:(النوع، السن، الحالة التعليمية، الحالة الزوجية).

٢- القسم الثانى : الخصائص الخاصة بالعمل:

يشمل هذا القسم بيانات عن:

- الموقف الحال من العمل.
 - علاقة المشتغل بعمله سواء كان يعمل بأجر أو صاحب عمل أو يعمل لحسابه أو لدى الأسرة.
 - النشاط الاقتصادى.
 - نوع القطاع الذى تتبعه المنشأة التى يعمل بها الفرد.
 - نوع العمل (الحرفة / المهنة).
 - عدد ساعات العمل الفعلية خلال أسبوع البحث.
 - اشتراك الفرد فى التأمين الصحى، التأمينات الاجتماعية.
 - وجود عقد قانوني مكتوب أو تعيين رسمي بين الفرد وجهة العمل وطبيعة هذا العقد(تعيين رسمي ، عقد دائم ، عقد مؤقت ، بدون عقد).
 - متوسط الأجر من العمل.
 - يـ أسئلة عن العمل الثانوى.
- لـ إرشادات عامة لجمع البيانات مثل : فن المقابلة ، التعامل مع مقاومة المجيب ، مواجهة تردد المجيب بلباقة ، تجنب التوقعات وعدم تعجل المقابلة .



3- Section Three Characteristics of not working persons:

This section including information on the Characteristics of persons who are not working according to current situation (unemployed, outside labour force, outside manpower).

4- Section Four: Characteristics of unemployed persons:

The section includes information on the Characteristics of unemployed persons (15 – 64 year) during the reference week
As:

- Type of Unemployment.
- Main activity and occupation for unemployed persons who worked before.
- Last unemployment period by months .
- The main reason for unemployment.

5- Section five: production for household consumption :

This section complies with all individuals (6 years and above). This section includes data on the activities carried out by the individual for household consumption and the number of hours spent per person.

6- Section six: unpaid work

(voluntary)

This section covers all individuals (6 years and over). This section includes data on the activities undertaken by the individual voluntarily, the activity he performs, the place where the activity is performed, the type of work he performs, and the number of hours spent in voluntary work.

7- Section seven: External Migration

This section is met for individuals (6 years and over) and the data of this section includes individuals who are preparing to travel or have previously traveled for the purpose of residence for work, study, or joining the family

٣- القسم الثالث: خصائص غير العاملين:

يشمل هذا القسم بيانات عن:
الموقف الحالي للفرد سواء كان متعطلا أو خارج قوة العمل أو خارج القوى البشرية.

٤- القسم الرابع: خصائص الأفراد المتعطلين:

يستوفي هذا القسم لكافة الأفراد (١٥ – ٦٤ سنة) الذين استوفوا شروط التعطل. يشمل هذا القسم بيانات عن:

- نوع التعطل .
- النشاط الاقتصادي وآخر مهنة زاولها قبل فترة التعطل الأخيرة بالنسبة للمتعمل الذي سبق له العمل .
- مدة التعطل الأخيرة المتصلة بالشهور.
- السبب الرئيسي للتعطل.

٥- القسم الخامس: الإنتاج بغرض الإستهلاك الأسري:

يستوفي هذا القسم لكافة الأفراد (٦ سنوات فأكثر) ويشمل هذا القسم بيانات عن الأنشطة التي يقوم بها الفرد بغرض الإستهلاك الأسري وعدد الساعات التي يقضيها الفرد في كل نشاط .

٦- القسم السادس: الأعمال غير مدفوعة الأجر (التطوع):

يستوفي هذا القسم لكافة الأفراد (٦ سنوات فأكثر) ويشمل هذا القسم بيانات عن الأنشطة التي يقوم بها الفرد بشكل تطوعي والنشاط الذي يقوم به والجهة التي يؤدي فيها النشاط ونوع العمل الذي يقوم به بالإضافة إلى عدد الساعات التي يقضيها في العمل التطوعي .

٧- القسم السابع: الهجرة الخارجية

يستوفي هذا القسم للأفراد (٦ سنوات فأكثر) ويشمل بيانات هذا القسم الأفراد الذين يستعدون للسفر أو سبق لهم السفر بغرض الإقامة للعمل أو الدراسة أو الالتحاق بالأسرة



Second: Classifications:

1-Manual for researchers

Interviewer and field editor manual was prepared to help researchers and field workers to conduct their tasks perfectly, It includes :

- Identification of the survey importance.
- Responsibilities of interviewers, field editors and supervisors.
- General instructions i.e. interview principle, how to deal with refusal cases and avoiding of expectation and being in hurry.
- Explanation of each question, its purpose and how it can be filled.

2- Classification of Occupation

The occupational classification of 2005 which is derived from the 1988 International Standard Classification of Occupation (ISCO) “ first four codes are for international digits “ and (2) coding for occupations into six digits after slightly modification to suit Egypt's conditions.

3- Classification of Industry (economic activity)

We use of the Industry Classification of 2007 which is derived from the International Standard Industry Classification (ISIC) - Revision Four- “ in the first four international digits “tabulation categories and (2) in the coding process at the level of six digits after slightly modification to suit Egypt's conditions.

4- Administrative Classification

The Administrative Classification has been used in coding statistical data geographically according to governorates, kism, Marks and villages as well as the new cities established inside all governorates.

ثانياً: الأدلة والتصانيف المستخدمة:

١ - كتيب تعليمات الباحثين :

- تم إعداد كتيب تعليمات الباحثين بهدف إمدادهم والقائمين على العمل الميداني بدليل استرشادي يساعدهم على تنفيذ أداء مهامهم على الوجه الأكمل، ويحتوي الكتيب على الآتي:
- التعريف بأهداف البحث.
 - واجبات ومسئوليات كل من الباحث، المراجع والمشرف.
 - إرشادات عامة لجمع البيانات مثل: فن المقابلة، التعامل مع مقاومة المجيب، مواجهة تردد المجيب بلباقة، تجنب التوقعات وعدم تعجل المقابلة.
 - شرح لكل سؤال وارد بالاستمارة وما هو الهدف من كل سؤال وكيفية استيفائه.

٢- دليل التصنيف المهني:

- تم استخدام دليل المهنة لعام ٢٠٠٥ الذي يتفق مع التصنيف الدولي الموحد للمهنة لعام ١٩٨٨ (ISCO) في ترميز المهنة على مستوى أربعة حدود وتم إضافة عدد (٢) كود ليكون ترميز المهنة على مستوى ستة حدود ليلائم ظروف جمهورية مصر العربية.

٣- دليل النشاط الاقتصادي:

- تم استخدام دليل النشاط الاقتصادي لعام ٢٠٠٧ والذي يتفق مع التصنيف الدولي للنشاط الاقتصادي (ISIC) في ترميز النشاط على مستوى أربعة حدود وتم إضافة عدد (٢) كود ليكون ترميز النشاط على مستوى ستة حدود ليلائم ظروف جمهورية مصر العربية.

٤ - دليل الوحدات الإدارية :

- تم استخدام هذا الدليل في تبويب البيانات الإحصائية تبويباً جغرافياً طبقاً للمحافظات والأقسام والمراكز والشيخايات والقرى بكل منهنها، كذلك المدن والمجتمعات العمرانية الجديدة الداخلة في النطاق الجغرافي لكل محافظة.



Section 4

Definitions and Concepts

First: Survey Unit

The household has been taken as the survey unit. It is defined as: one person or a group of persons who share the living (food and house) regardless of whether they are relatives or marriage relationship. The de jure enumeration is applied.

1- According to this definition, household members include:

- Persons who are usually living with the household and are present during the time of survey.
- Persons who are usually living with the household but temporarily absent inside Egypt at the time of the survey (less than 6 months).
- Servants who are sharing the household food and accommodation.
- Soldiers persons, reserve officers present or absent at household.
- Civilians working for the military force
- Persons who are working at police stations (police staff, civilians).

2- The following are excluded from the household members

- Armed forces officers and Non-commissioned officers (NCO), since the survey is conducted to the civilian labor force only.
- The household members who live abroad 6 months or more, because the survey covers only labour force inside the republic.
- Household members who are absent 6 months or more.
- Guests and visitors.

Second: Periodicity:

The survey is currently conducted in four rounds annually (Jan-Mar) (Apr-Jun) (Jul-sep) (Oct-Dec.) in order to take into consideration the seasonality of employment and unemployment.

Third: Reference Period

Employment and unemployment data, have been collected with reference period (one week)

الفصل الرابع

التعاريف والمفاهيم المستخدمة في البحث

أولاً: وحدة البحث:

هي الأسرة المعيشية معرفة طبقاً للأساس النظري (محل الإقامة المعتاد) للعد وتكون من فرد أو مجموعة أفراد يشتركون معاً في ظروف معيشية واحدة (المأكل والمسكن) وتربطهم أو لا تربطهم صلة قرابة.

١- ووفقاً لهذا التعريف يدخل ضمن أفراد الأسرة

كل من:

- أفراد الأسرة المقيمون عادة والمتواجدون فعلاً وقت الزيارة.
- بـ الأفراد المقيمون عادة والغائبون بصفة مؤقتة وقت البحث داخل الجمهورية (مدة أقل من ٦ شهور).
- جـ الخدم المشاركون للأسرة في المأكل والمسكن.
- دـ الأفراد المخدمون والضباط الاحتياط والمكافئون الحاضرون بالأسرة أو الغائبون عنها.
- هـ الأفراد المدنيين العاملون بالقوات المسلحة.
- وـ الأفراد العاملون بأجهزة الشرطة (رجال الشرطة والمدنيون).

٢- لا يدخل ضمن أفراد الأسرة:

- أـ أفراد الأسرة العسكريين من الضباط العاملين وضباط الشرف وضباط الصف المتطوعين. حيث يقتصر البحث على دراسة قوة العمل المدنية فقط.
- بـ أفراد الأسرة المقيمون خارج الجمهورية للعمل لمدة ٦ شهور فأكثر حيث يقيس البحث قوة العمل داخل الجمهورية.
- جـ أفراد الأسرة الغائبون لمدة ٦ شهور فأكثر.
- دـ الزوار والضيوف.

ثانياً: دورية البحث:

يتم تنفيذ البحث في أربع دورات سنوياً

(يناير - مارس)، (أبريل - يونيو)،

(يوليو - سبتمبر)، (أكتوبر - ديسمبر) وذلك

لأخذ أثر الموسمية على العمالة والبطالة في الاعتبار.

ثالثاً: فترة الإسناد الزمني:

يؤخذ بفترة الإسناد الزمني القصيرة (أسبوع) عند جمع

بيانات البحث، خاصة بيانات العمالة والبطالة.



Fourth: Basic Definitions and Concepts

In this survey, CAPMAS applies all recommendations, concepts and definitions issued by the UN and ILO in particular as stated in the following:

1- Manpower:

The manpower includes the whole population excluding the following categories:

- Children (less than 6 years).
- Persons of 65 years or more who don't work.
- Totally disabled persons.

These three categories are classified as Economically inactive population".

The manpower is divided into:

A- Labor force :

They are the individuals aged (15 years and above) who are actually contributing, physically or mentally, to any economic activity relevant to commodities or services productions (employed), in addition to the persons who are physically able to work , willing to work, and actively seeking for work, but they didn't find it (unemployed) during the reference period.

(1) Employed:

They are the individuals of (15 years and above) who are performing any economic activity for some time (one hour at least) during the short reference period (one week) whether inside or outside establishments.

Included in this definition also, the individuals assigned to a job but couldn't practice it over the period of survey because of Illness – injury – holidays– training or scholarship –labor dispute–work irregularity in the establishment for temporary reasons or work nature. As an exception, individuals who are engaged in a work, but they are in unpaid leaves for one year or more as long as they don't work during the survey week thus,they are excluded from the working population.

رابعاً: التعاريف والمفاهيم الأساسية :

يأثر ترمز الجهاز بتطبيق كافة التوصيات والمفاهيم والتعاريف الصادرة عن الأمم المتحدة وبصفة خاصة منظمة العمل الدولية فيما يتصل بهذا البحث وذلك على النحو التالي:

١- القوى البشرية:

تشمل القوى البشرية جميع السكان عدا:

- صغار السن أقل من ٦ سنوات.
- الأفراد ٦٥ سنة فأكثر ولا يعملون.
- المصاب بعجز كلي (غير قادر على العمل بصفة دائمة).

وتتمثل هذه الفئات مجتمعة ما يعرف بالسكان غير النشطين اقتصادياً.

تنقسم القوى البشرية إلى:

١- الأفراد داخل قوة العمل :

تشمل جميع الأفراد (١٥ سنة فأكثر) ويساهمون فعلاً بمجهوداتهم الجسدية أو العقلية في أي نشاط اقتصادي يتصل بإنتاج السلع والخدمات (المشغلون) وكذلك الذين يقدرون على أداء مثل هذا النشاط الاقتصادي ويرغبون فيه ويبحثون عنه ولاكنهم لا يجدونه (المتعطلون) خلال فترة البحث.

(١) المشغلون:

هم الأفراد (١٥ سنة فأكثر) الذين يزاولون أعمالاً بأي من الأنشطة الاقتصادية لبعض الوقت (على الأقل ساعة) خلال فترة الإسناد القصيرة للبحث (أسبوع) سواء داخل المنشآت أو خارجها. ويعتبر في حكم المشغلين الأفراد المرتبطون بعمل ولم يتمكنوا من ممارسته طوال فترة البحث بسبب المرض أو الإصابة أو الإجازة الاعتيادية أو منحة تدريبية أو دراسية أو لنزاع عمالي أو لعدم انتظام العمل في المنشأة لأسباب مؤقتة أو لأسباب ترجع لطبيعة العمل في بعض الأنشطة واستثناءً من ذلك لا يعتبر الفرد المرتبط بعمل والحاصل على أجازة بدون مرتب لمدة عام فأكثر مشغلاً طالما لم يزاول عملاً آخر خلال فترة البحث.



(2) Unemployed:

They are individuals aged (15 -64 years) who are physically able to work, willing to work and actively seeking work, but did not find it during the week preceding the survey. Unemployed persons include those who have work contract with employer according to which they will start working after survey reference week .workers suspended from work ,temporarily for unknown duration are also included as long as they are actively seeking work and cannot find it and did not earn any wages during the survey reference week.

Unemployment is divided into:

- **Previously employed**, but did not work during the survey week, according to the above definition.
- **Newly unemployed** including fresh graduates who have not started their working life yet.

B- Out of labor force:

They are the individuals in the age of (6 -64 years) years old who are physically able to work but don't have the desire to work and don't look for it during the survey period for one or more of the following reasons:

- (1) Family circumstances. (Dedicated to house work).
- (2) Preparation for entering into the labor market (full time students).
- (3) No work desire (not interested).
- (4) Retired persons under the age of 65 years.
- (5) The disability that temporary prevents individual from work.
- (6) Persons who are in unpaid leaves for one year or more and don't work.

Other temporary reasons such as :

- (1) Individuals who are in compulsory military service.
- (2) Hospitalized persons who are not engaged in work.
- (3) Prisoners.
- (4) Persons who are temporary suspended from work as long as he/she is not paid a wage or looks for work.
- (5) University graduate who performs the public service.

(٢) المتعطلون:

هم الأفراد فى سن (١٥-٦٤ سنة) الذين يقدرون على العمل ويرغبون فيه ويبحثون عنه ولكنهم لا يجدونه ويعتبر الفرد متعطلاً خلال أسبوع البحث ولو كان قد تعاقد على عمل وحدد لتسلمه تاريخ لاحق لأسبوع البحث، ويدخل ضمن المتعطلين الموقوف عن العمل إيقافاً مؤقتاً أو لأجل غير مسمى ما دام يبحث عن عمل ولا يجده ولا يتقاضى أجراً أثناء أسبوع البحث وينقسم المتعطلون إلى:

- **متعطّل قديم (سبق له العمل)** لكنه لم يكن يعمل طوال فترة البحث طبقاً للتعريف السابق.

- **متعطّل حديث (لم يسبق له العمل)**: مثل الخريج

(دبلوم أو جامعة) الذى لم يلتحق بأي عمل بعد.

بـد الأفراد خارج قوة العمل:

هم الأفراد فى سن (٦-٦٤ سنة) والقادرون على العمل ولا يعملون ولا يبحثون عن العمل أثناء فترة البحث لسبب أو أكثر من الأسباب الآتية :

- (١) ظروف عائلية (المتفرغات لأعمال المنزل).
- (٢) إعداد أنفسهم للدخول في ميدان العمل (الطالب المتفرغ للدراسة).
- (٣) عدم الرغبة في العمل (الزاهد عن العمل).
- (٤) بالمعاش أو التقاعد وعمره أقل من ٦٥ سنة.
- (٥) عجز جزئي يمنع الفرد مؤقتاً عن العمل.
- (٦) من هم في أجازة بدون مرتب لمدة سنة فأكثر ولا يعملون ولا يبحثون عن عمل.

وهناك بعض الأسباب المؤقتة للخروج من قوة العمل وهى :

- (١) المجندون سواء كانوا من حملة المؤهلات أم من غير حملة المؤهلات ، سواء كانوا يعملون أو لم يسبق لهم العمل قبل التجنيد ، سواء كانوا مجندون عاديون أو ضباط احتياط أو ملتحقون للعمل بجهاز الشرطة (بالأمن المركزي).
- (٢) نزلاء المستشفيات غير المرتبطين بعمل.
- (٣) نزلاء السجون.
- (٤) الموقوف عن العمل مؤقتاً أو لأجل غير مسمى طالما لا يتقاضى أجراً ولا يبحث عن عمل.
- (٥) خريج الجامعة الذى يؤدى الخدمة العامة.

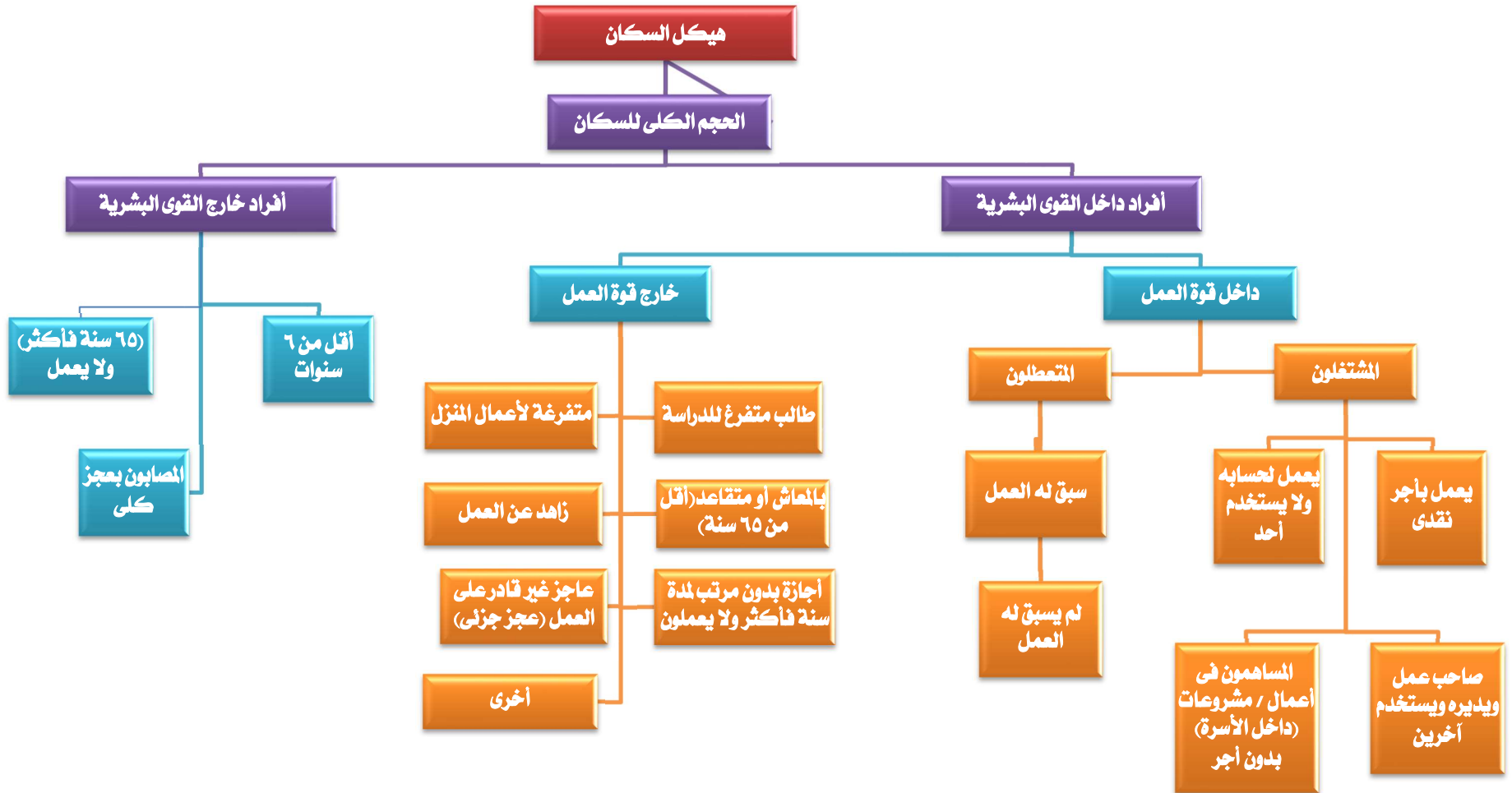

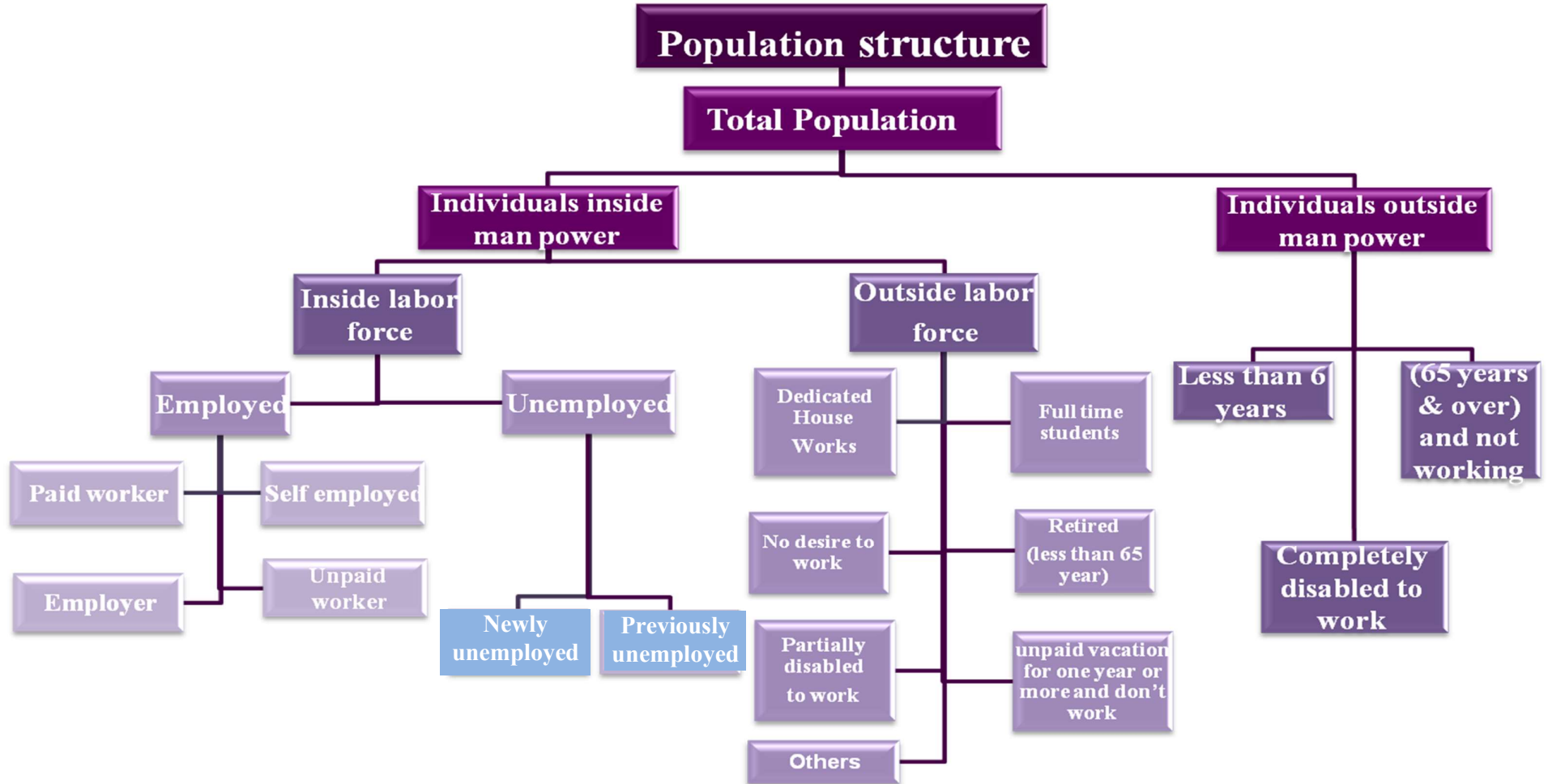



SECTION 5

Implementation Stages

First: Field work

- 1- The field staff was selected from the most experienced persons...
- 2- Central training program for supervisors was conducted at CAPMAS in Cairo and locally in governorates for interviewers and field editors.
- 3- Supervision program was implemented on collections data persons in all governorates to check the field work.
- 4- Data were collected by using personal interview method for household in dwelling and it had been obtained from the head of household or his wife or any eligible person in case of their absence.
- 5- Duties and responsibilities of all levels of field staff (interviewer, editor and supervisor) were defined to enable them perform their tasks accurately and on time.

Second: Data Processing

1- Coding

Specialized staff is responsible for coding data of activity, occupation and geographical identification according to activity, occupation and geographical manual, thus the questionnaires will be valid for data entry.

2- Data entry and tabulations

It included machine data entry, and data validation and tabulation as well as preparing a final survey bulletin.

الفصل الخامس

مراحل تنفيذ البحث

أولاً : العمل الميداني :

- ١ - تم اختيار المشتغلين بهذا البحث من أكفأ الباحثين الناشطين وذوى الخبرة من موظفي الجهاز مع الاستعانة بالشباب من خارج الجهاز.
- ٢- تم عقد دورات تدريبية مركزية بمقر الجهاز بالقاهرة للمشرفين ومحلية بالمحافظات للمراجعين والباحثين .
- ٣- تم إعداد برنامج إشرافي على أعمال جمع البيانات ومراجعتها ميدانيا في جميع محافظات الجمهورية باستخدام المقابلة .
- ٤- يتم جمع بيانات البحث بأسلوب المقابلة الشخصية للأسرة في المسكن الذي تقيم فيه ويجب الحصول على البيانات من رئيس الأسرة أو الزوجة أو أي شخص بالغ رشيد من أفراد الأسرة في حالة غياب رئيس الأسرة والزوجة.
- ٥- تم تحديد واجبات ومسئوليات كل فئة من المشتغلين (الباحث - المراجع الميداني - المشرف) في تنفيذ البحث ميدانيا حتى يمكنهم أداء مهامهم بالدقة المطلوبة وفي المواعيد المحددة.

ثانياً : مرحلة التجهيز الآلي واستخراج البيانات :

١- الترميز:

بعد انتهاء العمل الميداني تقوم مجموعة من العاملين المتخصصين في الترميز بترميز البيانات الخاصة بالنشاط , المهنة , طبقا لدليل النشاط, دليل المهن. وبذلك تصبح الاستمارات صالحة لمرحلة التجهيز الآلي.

٢- التجهيز الآلي واستخراج البيانات:

تشمل هذه المرحلة تنقية الأخطاء , التحقق من سلامة عملية استيفاء الاستمارات , استخراج جداول مخرجات البحث وإعداد النشرة في صورتها النهائية.



Third: Quality Control Procedures

The precision of survey results depends to a large extent on how the survey has been conducted. As such, it was deemed crucial to exert much effort and to take necessary actions towards rigorous preparation for the present survey. The preparatory activities, included set up the general framework of survey implementation such as:

- 1- Applying the recent international recommendations of different concepts and definitions.
- 2- Evaluating the quality of data in all different Implementation stages to avoid or minimize errors to the lowest level possible through:
 - A. Implementing field editing after finishing data collection for households in governorates to avoid any errors in suitable time.
 - B. Re-interviewing a sample of households by Quality Control Department at CAPMAS and examining the differences with the original responses As a specific questionnaire is designed to include important data using tablets .

Fourth: Data availability:

Survey results issued:

- 1- Printed
 - A- Quarterly bulletin (Four bulletins)
 - B- Annually bulletin
 - C- Press release (annually and Quarterly)
- 2- Electronic on CAPMAS web. Site
- 3- Figures may not sum up to the indicated totals due to rounding.

Table(c) Presented the estimated number of Labor Force (15 years & above), Employed, Unemployed and Unemployment Rate first quarter 2022 compared to first & the second quarter 2023 according to Gender .

ثالثاً: إجراءات مراقبة وضبط الجودة :

تتوقف دقة نتائج أي بحث إحصائي بشكل أساسي على كيفية الإعداد والتحضير لإجراء البحث ومن هذا المنطلق فقد روعي ضرورة الإعداد الجيد لهذا البحث نظراً لأهميته البالغة ومراعاة ما يلي:

- ١- الالتزام بأحدث التوصيات الدولية الخاصة بالتعاريف والمفاهيم المختلفة.
- ٢- تقييم جودة بيانات البحث بمراحله التنفيذية المختلفة وذلك لتلافي حدوث الأخطاء أو الإقلال منها والعامل على عدم تكرارها وذلك من خلال:
 - أ- إجراء المراجعة الميدانية للاستمارات عقب الانتهاء من مرحلة جمع بيانات الأسر المبحوث بالمحافظات حتى يمكن تدارك أية أخطاء ميدانية في الوقت المناسب حيث تم تخصيص مراجع ميداني لكل خمس باحثين ليتولى مراجعة الاستمارات.
 - ب- تكليف الإدارة العامة لمراقبة الجودة بالجهاز ببحث عين عشوائية في بعض المحافظات. ذلك بإعادة بحث بعض الأسر عن طريق باحث مختلف حيث تم إعداد استمارة خاصة تتضمن بعض البيانات الهامة يقوم الباحث باستيفائها باستخدام التابلت، ثم تتم مطابقتها مع بيانات الباحث الأصلي لتحديد سبب الاختلافات بين بيانات كل من الباحثين وذلك لاتخاذ اللازم في هذا الشأن.

رابعاً: طرق إتاحة البيانات:

- تصدر نتائج البحث:
- ١- في صورة ورقية:
 - أ- نشرات ربع سنوية (أربع نشرات).
 - ب- نشرة سنوية مجمعة.
 - ج- بيانات صحفية (ربع سنوية) و سنوية.
 - ٢- في صورة إلكترونية، حيث يتم نشر نتائج البحث على موقع الجهاز.
 - ٣- الإجماليات قد لا تساوي حاصل جمع المكونات وذلك نتيجة للتقريب.
- يوضح الجدول (ج) تقدير قوة العمل (١٥ سنة فأكثر) والمشتغلين والمتعطلين ومعدل البطالة الربع الأول لعام ٢٠٢٣ بالمقارنة بالربع الأول، والثاني لعام ٢٠٢٣ وفقاً للنوع.



جدول (ج) تقدير قوة العمل (١٥ سنة فأكثر) والمشتغلين والمتعطلين ومعدل البطالة الثاني ٢٠٢٢ بالمقارنة بالربع الأول والثاني من عام ٢٠٢٣ وفقاً للنوع

Table (c) Estimated No. of Labor Force (15 years & above), Employed, Unemployed and Unemployment Rate, For the second Quarters 2022 Compared to first & second quarter 2023, according to Gender.

(No:000)

(الأرقام بالآلاف)

Items	Gender	الربع الثاني ٢٠٢٣ second quarter 2023	الربع الاول ٢٠٢٣ First quarter 2023	الربع الثاني ٢٠٢٢ second quarter 2022	النوع	البيان
Labour Force	Male	25514	25190	24850	ذكور	قوة العمل
	Female	5455	5381	5134	إناث	
	Total	30969	30571	29985	جملة	
Employed persons	Male	24286	24053	23600	ذكور	المشتغلين
	Female	4514	4347	4234	إناث	
	Total	28800	28400	27834	جملة	
Unemployed persons	Male	1228	1137	1250	ذكور	المتعطلين
	Female	941	1034	901	إناث	
	Total	2169	2171	2151	جملة	
Unemployment rate (%)	Male	4.8	4.5	5.0	ذكور	معدل البطالة (%)
	Female	17.3	19.2	17.5	إناث	
	Total	7.0	7.1	7.2	جملة	



No.000

الأرقام بالآلاف

قوة العمل

Labour Force

30969

المتعطلين

Unemployment

2169

إناث

Female

941

%(43.4)

ذكور

Male

1228

%(56.6)

المشتغلين

Employment

28800

إناث

Female

4514

%(15.7)

ذكور

Male

24286

%(84.3)

معدل البطالة

Unemployment Rate

%7.0

ذكور

Males

%4.8

إناث

Female

%17.3



معدلات المساهمة فى النشاط الإقتصادى طبقاً لفئات السن، الحالة التعليمية، الأقاليم الجغرافية والنوع

Economic Activity Rates by Age Group, Educational Status Geographical Regions And Gender

Table No. (1)

جدول رقم (١)

Characteristics	Gender			الخصائص
	جملة Total	إناث Females	ذكور Males	
Total	43.0	15.5	69.2	الإجمالي
Age group				فئات السن
15- 19	11.0	2.3	18.5	١٩ - ١٥
20- 24	33.3	12.7	52.2	٢٤ - ٢٠
25- 29	56.6	22.1	91.2	٢٩ - ٢٥
30- 39	57.5	19.9	96.2	٣٩ - ٣٠
40- 49	59.3	22.7	95.6	٤٩ - ٤٠
50-59	56.4	20.1	89.8	٥٩ - ٥٠
60- 64	23.1	5.7	40.4	٦٤ - ٦٠
65+	10.0	2.1	17.4	+٦٥
Educational Status				الحالة التعليمية
Illiterate	32.9	10.5	71.9	أمى
Read & Write	53.6	11.9	80.2	يقرأ ويكتب وشهادة محو الأمية
Less than intermediate	26.9	5.6	45.9	مؤهل أقل من المتوسط
General/ Azhari secondary	15.5	3.1	27.5	ثانوية عامة وثانوية أهلية
Technical Secondary	54.7	15.2	85.7	مؤهل متوسط فنى
Above Intermediate	61.0	33.3	82.1	مؤهل فوق المتوسط وأقل من الجامعى
University & Higher	65.4	44.6	84.0	مؤهل جامعى ومؤهل فوق الجامعى
Geographical regions				الأقاليم الجغرافية
Urban governorates	40.4	17.4	62.3	المحافظات الحضرية
Urban Lower Egypt	43.3	17.8	68.0	حضر الوجه البحرى
Rural Lower Egypt	45.2	16.7	72.4	ريف الوجه البحرى
Urban Upper Egypt	42.8	16.6	67.9	حضر الوجه القبلى
Rural Upper Egypt	42.1	11.0	71.8	ريف الوجه القبلى
Urban Frontier governorates	40.6	13.9	66.7	حضر محافظات الحدود
Rural frontier governorates	39.4	6.8	70.9	ريف محافظات الحدود

Economic Activity Rate = No. of Labour Force / Population * 100

معدل المساهمة فى النشاط الإقتصادى = قوة العمل / السكان * ١٠٠



معدلات المساهمة في النشاط الاقتصادي طبقاً للحالة التعليمية والنوع
Economic Activity Rates by Educational Status and Gender

Figure No. (2)

شكل رقم (٢)

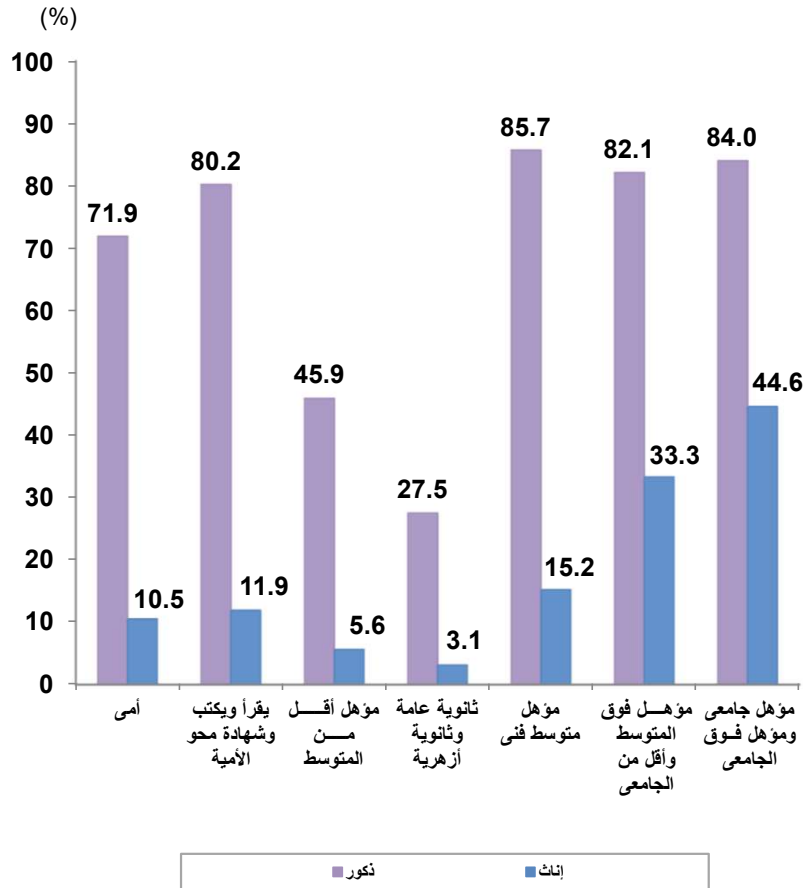

معدلات المساهمة في النشاط الاقتصادي طبقاً لفئات السن والنوع
Economic Activity Rates by Age Group And Gender

Figure No. (1)

شكل رقم (١)

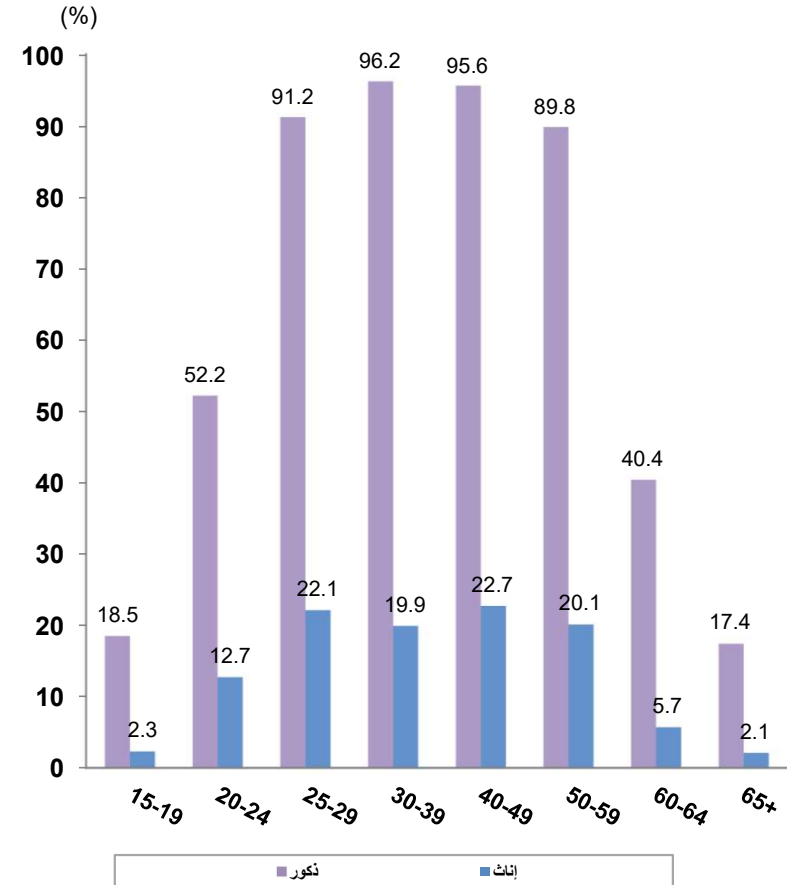



معدلات التشغيل طبقاً لفئات السن، الحالة التعليمية، الأقاليم الجغرافية والنوع

Employment rates by age groups, Educational status , Geographical Regions and Gender

Table No. (2)

جدول رقم (٢)

Characteristics	Gender			الخصائص
	جملة Total	إناث Females	ذكور Males	
Total	40.0	12.8	65.9	الإجمالي
Age group				فئات السن
15- 19	9.8	1.7	16.7	١٩- ١٥
20- 24	26.9	6.8	45.2	٢٤- ٢٠
25- 29	48.2	13.6	82.8	٢٩- ٢٥
30- 39	54.2	16.8	92.8	٣٩- ٣٠
40- 49	57.5	21.2	93.4	٤٩- ٤٠
50-59	55.4	19.9	88.1	٥٩- ٥٠
60- 64	22.7	5.6	39.8	٦٤- ٦٠
65+	10.0	2.1	17.4	+٦٥
Educational Status				الحالة التعليمية
Illiterate	32.3	10.3	70.4	أى
Read & Write	51.8	11.1	77.8	يقراً ويكتب وشهادة محو الأمية
Less than intermediate	25.8	5.1	44.2	مؤهل أقل من المتوسط
General/ Azhari secondary	14.3	2.6	25.7	ثانوية عامة وثانوية أزهرية
Technical Secondary	51.7	13.0	82.3	مؤهل متوسط فنى
Above Intermediate	55.0	27.6	76.0	مؤهل فوق المتوسط وأقل من الجامعى
University & Higher	55.4	32.1	76.2	مؤهل جامعى ومؤهل فوق الجامعى
Geographical Region				الأقاليم الجغرافية
Urban governorates	35.7	13.3	57.0	المحافظات الحضرية
Urban Lower Egypt	39.6	14.7	63.7	حضر الوجه البحرى
Rural Lower Egypt	42.9	14.8	69.7	ريف الوجه البحرى
Urban Upper Egypt	38.8	12.6	64.0	حضر الوجه القبلى
Rural Upper Egypt	40.4	9.4	70.1	ريف الوجه القبلى
Urban Frontier governorates	34.2	8.7	59.0	حضر محافظات الحدود
Rural Frontier governorates	37.1	5.7	67.3	ريف محافظات الحدود

Employment Rate = No. of Employed / Population *100

معدل التشغيل = عدد المشتغلين / السكان * ١٠٠



معدلات التشغيل طبقاً للحالة التعليمية والنوع
Employment Rates by Educational status and Gender

Figure No. (4)

شكل رقم (٤)

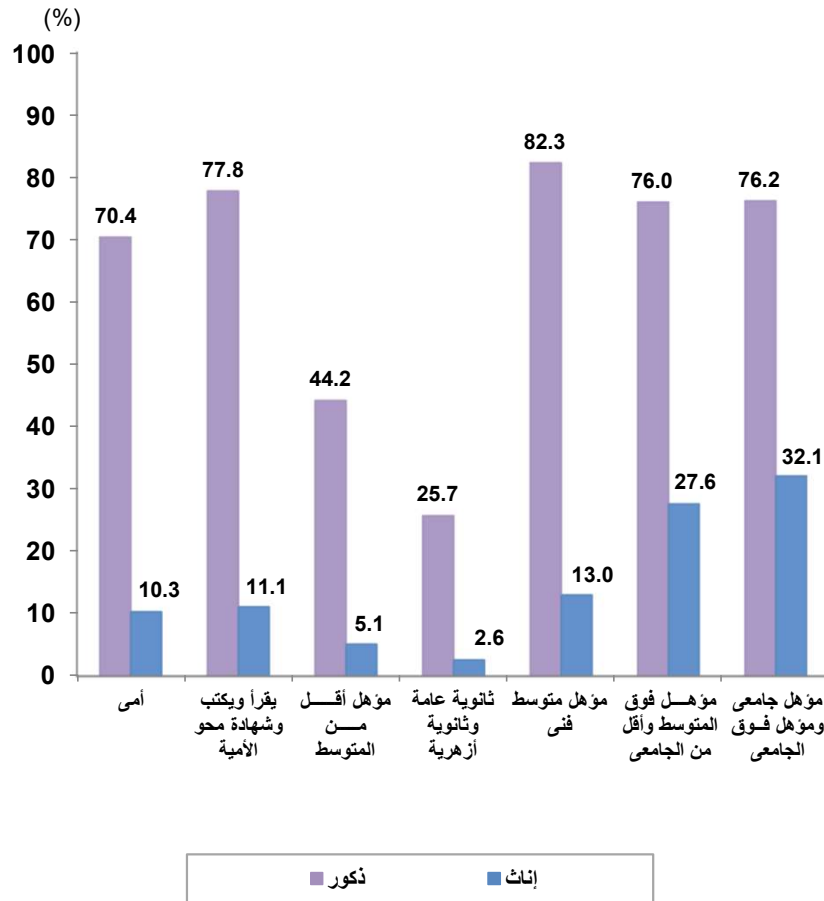

معدلات التشغيل طبقاً لفئات السن والنوع
Employment Rates by Age group and Gender

Figure No. (3)

شكل رقم (٣)

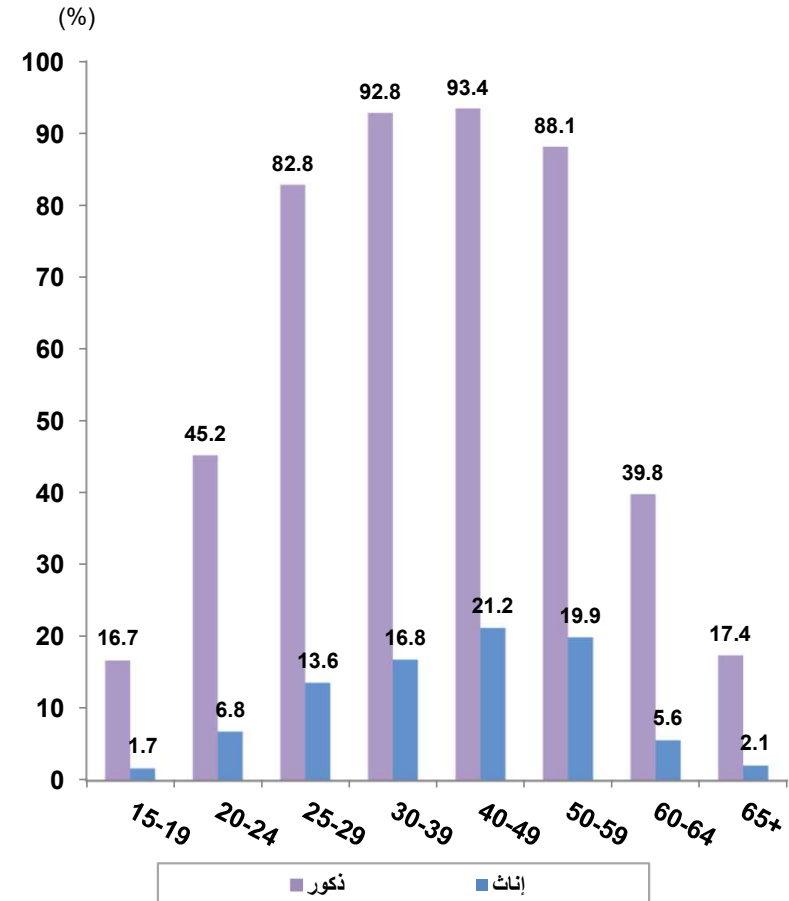



معدلات البطالة طبقاً لفئات السن، الحالة التعليمية، الأقاليم الجغرافية والنوع

Unemployment Rates by Age Group, Educational Status Geographic Region And Gender

Characteristics	Gender			الخصائص
	جملة Total	إناث Females	ذكور Males	
Total	7.0	17.3	4.8	الإجمالي
Age group				فئات السن
15- 19	11.7	26.7	10.0	١٩. ١٥
20- 24	19.4	46.4	13.3	٢٤. ٢٠
25- 29	14.9	38.5	9.2	٢٩. ٢٥
30- 39	5.7	15.6	3.6	٢٩. ٣٠
40- 49	3.1	6.6	2.3	٤٩. ٤٠
50-59	1.9	1.4	2.0	٥٩. ٥٠
60- 64	1.5	1.6	1.5	٦٤. ٦٠
Educational Status				الحالة التعليمية
Illiterate	2.0	1.9	2.0	أى
Read & Write	3.3	7.2	3.0	يقراً ويكتب وشهادة محو الأمية
Less than intermediate	4.1	7.6	3.7	مؤهل أقل من المتوسط
General/ Azhari secondary	7.6	16.9	6.6	ثانوية عامة وثانوية أزهرية
Technical Secondary	5.3	14.5	4.1	مؤهل متوسط فنى
Above Intermediate	9.8	17.3	7.4	مؤهل فوق المتوسط وأقل من الجامعى
University & Higher	15.3	27.9	9.3	مؤهل جامعى ومؤهل فوق الجامعى
Geographical Regions				الأقاليم الجغرافية
Urban governorates	11.7	23.5	8.6	المحافظات الحضرية
Urban lower Egypt	8.5	17.2	6.3	حضر الوجه البحرى
Rural lower Egypt	5.1	11.4	3.8	ريف الوجه البحرى
Urban upper Egypt	9.2	24.1	5.7	حضر الوجه القبلى
Rural upper Egypt	4.0	14.9	2.4	ريف الوجه القبلى
Urban frontier governorates	15.9	37.3	11.5	حضر محافظات الحدود
Rural frontier governorates	6.0	16.6	5.0	ريف محافظات الحدود

Unemployment Rate = No. Unempolyed / Labour Force * 100

معدل البطالة = عدد المتعطلين / قوة العمل * ١٠٠



معدلات البطالة طبقاً لفئات السن والنوع
Unemployment Rates by Age group and Gender

Figure No. (5)

شكل رقم (٥)

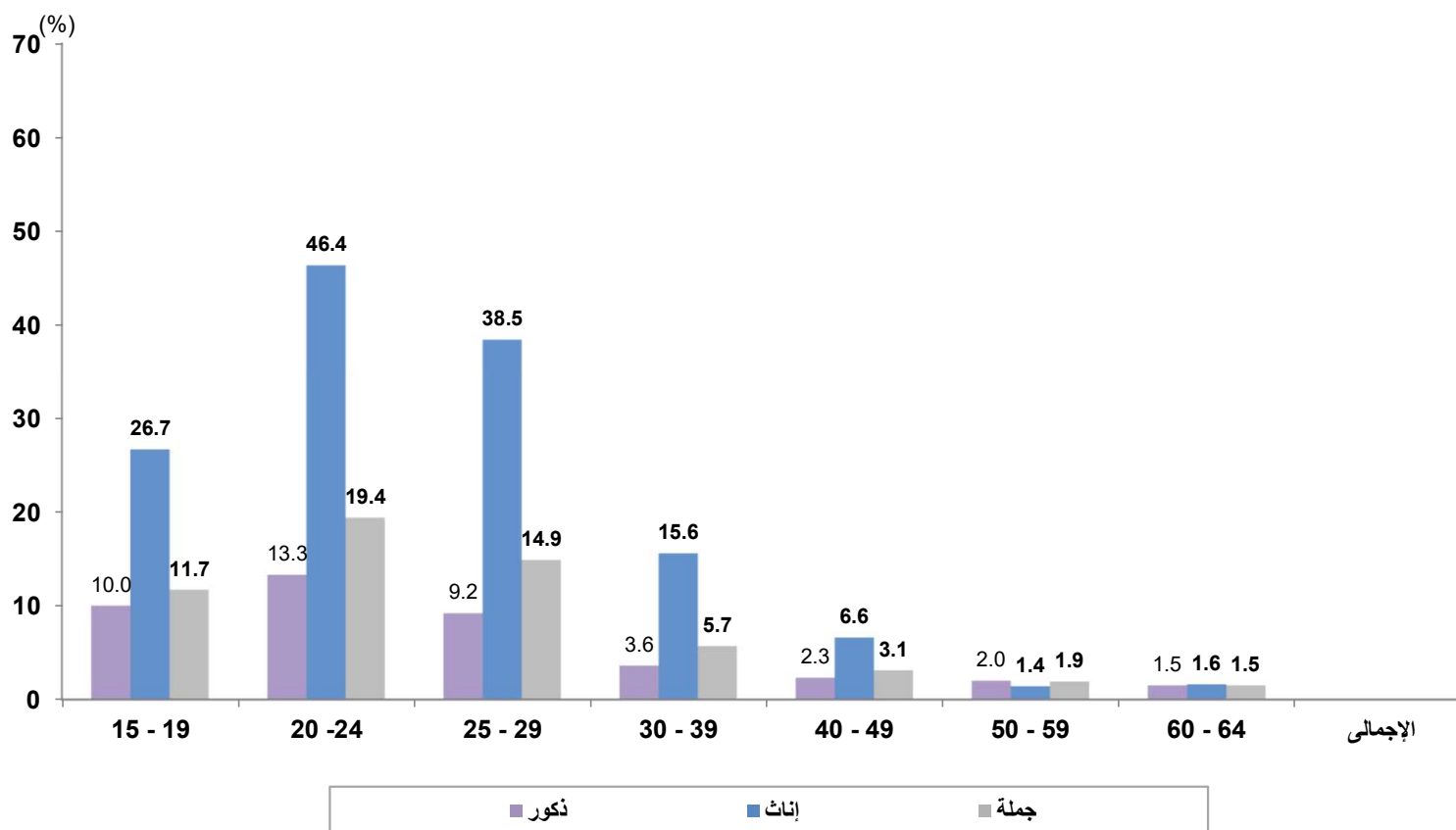

جداول القوى البشرية

Manpower Tables



التوزيع النسبي للقوى البشرية (15 سنة فأكثر) طبقاً للحالة العملية . فئات السن والنوع

Percentage Distribution of Manpower (15 Years & above) by Employment status ,Age groups and Gender

Table No. (4)

جدول رقم (٤)

Age group	Gender	جملة أفراد العينة (القوى البشرية) Total No., Of Sample (Manpower)			جملة أفراد العينة خارج قوة العمل Total No., Of Sample (out of Labor force)		خارج قوة العمل Out of labour Force					جملة أفراد العينة داخل قوة العمل Total No., of Sample (Labour Force)		Labour Force داخل قوة العمل				النوع	فئات السن	
		نسبة العمود Column %	%	العدد No.,	نسبة العمود Column %	العدد No.,	%	أخرى Others	متقاعد Retired	متفرغ للمدراسة Student	متفرغة لأعمال المنزل Housewife	نسبة العمود Column %	No.العدد	%	متعطل Unemployed					مشتغل Employed
															اجمالي المتعطلين Total of unemployed	متعطل لم يسبق له العمل Never worked	متعطل سبق له العمل Worked before			
Total	Male	100	100	25764	100	6689	26.0	4.5	3.9	17.5	0.0	100	19075	74.0	3.6	1.3	2.3	70.5	ذكور	الإجمالي
	Female	100	100	25383	100	21305	83.9	4.4	1.5	16.9	61.1	100	4078	16.1	2.8	2.2	0.6	13.3	إناث	
	Total	100	100	51147	100	27994	54.7	4.4	2.7	17.2	30.3	100	23154	45.3	3.2	1.7	1.5	42.1	جملة	
15 - 19	Male	16.9	100	4351	52.9	3539	81.3	2.1	0.3	78.9	0.0	4.3	812	18.7	1.9	1.1	0.8	16.8	ذكور	١٩- ١٥
	Female	14.8	100	3754	17.2	3666	97.7	1.3	0.1	84.5	11.8	2.1	87	2.3	0.6	0.5	0.2	1.7	إناث	
	Total	15.8	100	8105	25.7	7205	88.9	1.8	0.2	81.5	5.5	3.9	900	11.1	1.3	0.8	0.5	9.8	جملة	
20 - 24	Male	13.5	100	3486	24.6	1643	47.1	17.4	0.3	29.5	0.0	9.7	1843	52.9	7.0	4.4	2.6	45.8	ذكور	٢٤- ٢٠
	Female	12.7	100	3212	13.1	2800	87.2	7.3	0.4	33.6	45.8	10.1	412	12.8	5.9	4.9	1.1	6.9	إناث	
	Total	13.1	100	6698	15.9	4444	66.3	12.5	0.4	31.5	22.0	9.7	2255	33.7	6.5	4.6	1.9	27.1	جملة	
25 - 29	Male	10.4	100	2688	3.0	200	7.4	5.3	0.0	2.1	0.0	13.0	2488	92.6	8.5	3.7	4.8	84.1	ذكور	٢٩- ٢٥
	Female	10.7	100	2712	9.9	2108	77.7	9.4	0.1	1.2	67.0	14.8	604	22.3	8.6	7.2	1.4	13.7	إناث	
	Total	10.6	100	5400	8.2	2308	42.8	7.4	0.1	1.6	33.7	13.4	3091	57.2	8.5	5.5	3.1	48.7	جملة	
30 - 39	Male	21.1	100	5447	1.9	126	2.3	2.1	0.2	0.1	0.0	27.9	5321	97.7	3.5	0.4	3.1	94.2	ذكور	٣٩- ٢٠
	Female	22.2	100	5647	21.2	4517	80.0	6.8	0.1	0.2	72.8	27.7	1131	20.0	3.1	2.3	0.8	16.9	إناث	
	Total	21.7	100	11094	16.6	4643	41.8	4.5	0.2	0.2	37.1	27.9	6451	58.2	3.3	1.4	1.9	54.9	جملة	
40 - 49	Male	18.0	100	4645	1.8	120	2.6	1.9	0.7	0.0	0.0	23.7	4525	97.4	2.2	0.1	2.1	95.2	ذكور	٤٩- ٤٠
	Female	18.3	100	4653	16.8	3586	77.1	2.9	0.6	0.0	73.5	26.2	1067	22.9	1.5	0.9	0.6	21.4	إناث	
	Total	18.2	100	9298	13.2	3706	39.9	2.4	0.6	0.0	36.8	24.2	5592	60.1	1.9	0.5	1.4	58.3	جملة	
50 - 59	Male	13.4	100	3455	3.6	241	7.0	2.5	4.5	0.0	0.0	16.8	3214	93.0	1.8	0.0	1.9	91.2	ذكور	٥٩- ٥٠
	Female	12.9	100	3270	12.2	2607	79.7	1.1	2.5	0.0	76.1	16.3	664	20.3	0.3	0.2	0.1	20.0	إناث	
	Total	13.1	100	6725	10.2	2848	42.4	1.8	3.6	0.0	37.0	16.7	3877	57.6	1.1	0.1	1.0	56.6	جملة	
60 - 64	Male	5.5	100	1408	12.1	810	57.5	2.3	55.2	0.0	0.0	3.1	598	42.5	0.6	0.0	0.6	41.9	ذكور	٦٤- ٦٠
	Female	5.7	100	1452	6.4	1367	94.2	0.4	17.3	0.0	76.5	2.1	85	5.8	0.1	0.0	0.1	5.7	إناث	
	Total	5.6	100	2860	7.8	2177	76.1	1.3	36.0	0.0	38.8	2.9	683	23.9	0.4	0.0	0.4	23.5	جملة	
65 +	Male	1.1	100	284	0.1	10	3.4	3.4	0.0	0.0	0.0	1.4	275	96.6	0.0	0.0	0.0	96.6	ذكور	+ ٦٥
	Female	2.7	100	683	3.1	653	95.6	1.0	0.1	0.0	94.5	0.7	30	4.4	0.0	0.0	0.0	4.4	إناث	
	Total	1.9	100	967	2.4	662	68.5	1.7	0.1	0.0	66.7	1.3	305	31.5	0.0	0.0	0.0	31.5	جملة	



التوزيع النسبي للقوى البشرية (15 سنة فأكثر) طبقاً للحالة العملية والنوع
Percentage Distribution of Manpower (15 Years & above) by Employment status and Gender

Figure No. (6)

شكل رقم (٦)

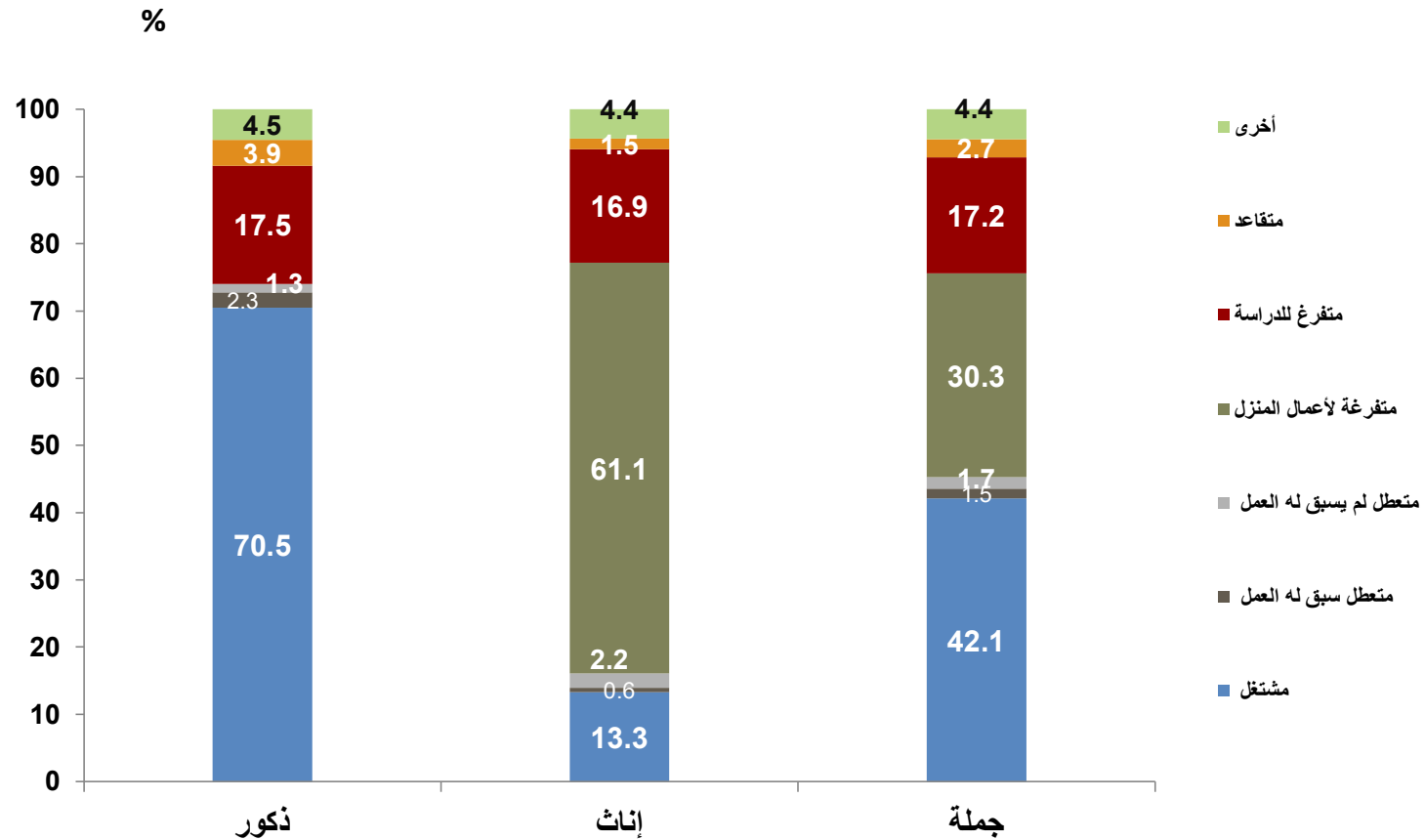



التوزيع النسبي للقوى البشرية (15 سنة فأكثر) طبقاً للحالة العملية والتعليمية والنوع

Percentage Distribution of Manpower (15 Years & above) by Employment, Education status and Gender

Table No. (5)

جدول رقم (٥)

Education status	Gender	جملة أفراد العينة (القوى البشرية) Total No., Of Sample (Manpower)			جملة أفراد العينة خارج قوة العمل Total No., Of Sample (out of Labor force			خارج قوة العمل Out of labour Force					جملة أفراد العينة داخل قوة العمل Total of No., Of Sample Labour (Force)		داخل قوة العمل Labour Force				النوع	الحالة التعليمية
		نسبة العمود Column %	%	العدد No.,	نسبة العمود Column %	العدد No.,	%	أخرى Others	متقاعد Retired	متفرغ لِلدراسة Student	متفرغة لأعمال المنازل Housewife	نسبة العمود Column %	العدد No.,	%	متعطل Unemployed			مشتغل Employed		
															اجمالي المتعطلين Total of unemployed	متعطل لم يسبق له العمل Never worked	متعطل سبق له العمل Worked before			
Total Egypt	Male	100	100	25764	100	6689	26.0	4.5	3.9	17.5	0.0	100	19075	74.0	3.6	1.3	2.3	70.5	ذكور	إجمالي الجمهورية جملة
	Female	100	100	25384	100	21305	83.9	4.4	1.5	16.9	61.1	100	4078	16.1	2.8	2.2	0.6	13.3	إناث	
	Total	100	100	51148	100	27994	54.7	4.4	2.7	17.2	30.3	100	23154	45.3	3.2	1.7	1.5	42.1	جملة	
Illiterate	Male	11.1	100	2873	4.1	275	9.6	2.9	6.6	0.0	0.0	13.6	2598	90.4	1.8	0.1	1.8	88.6	ذكور	أمي
	Female	22.1	100	5613	23.2	4949	88.2	1.1	2.2	0.0	84.8	16.3	664	11.8	0.2	0.1	0.2	11.6	إناث	
	Total	16.6	100	8486	18.7	5224	61.6	1.7	3.7	0.0	56.1	14.1	3261	38.4	0.8	0.1	0.7	37.7	جملة	
Read & Write	Male	5.8	100	1484	2.1	139	9.3	3.8	5.1	0.4	0.0	7.1	1345	90.7	2.7	0.4	2.3	88.0	ذكور	يقرا ويكتب وشهادة محو الأمية
	Female	4.0	100	1026	4.2	898	87.5	2.5	2.2	0.4	82.4	3.1	128	12.5	0.9	0.2	0.7	11.6	إناث	
	Total	4.9	100	2510	3.7	1037	41.3	3.3	3.9	0.4	33.7	6.4	1473	58.7	2.0	0.3	1.7	56.7	جملة	
Less than intermediate	Male	26.1	100	6713	52.6	3515	52.4	2.4	2.6	47.4	0.0	16.8	3197	47.6	1.8	0.4	1.3	45.9	ذكور	مؤهل أقل من المتوسط
	Female	24.1	100	6118	27.1	5775	94.4	1.4	0.4	47.2	45.3	8.4	344	5.6	0.4	0.2	0.2	5.2	إناث	
	Total	25.1	100	12831	33.2	9290	72.4	1.9	1.5	47.3	21.6	15.3	3541	27.6	1.1	0.3	0.8	26.5	جملة	
General/ Azhari secondary	Male	7.1	100	1817	19.6	1311	72.1	2.2	1.1	68.9	0.0	2.7	506	27.9	1.9	1.0	0.9	26.0	ذكور	ثانوية عامة وثانوية أزهرية
	Female	7.0	100	1771	8.1	1716	96.9	1.7	0.3	75.5	19.4	1.3	55	3.1	0.5	0.5	0.1	2.6	إناث	
	Total	7.0	100	3588	10.8	3027	84.4	2.0	0.7	72.2	9.6	2.4	561	15.6	1.2	0.7	0.5	14.4	جملة	
Technical Secondary	Male	31.3	100	8068	13.2	884	11.0	6.3	3.8	0.9	0.0	37.7	7185	89.0	3.6	1.1	2.5	85.4	ذكور	مؤهل متوسط فني
	Female	25.7	100	6521	25.9	5516	84.6	6.5	1.7	0.8	75.6	24.6	1005	15.4	2.2	1.5	0.7	13.2	إناث	
	Total	28.5	100	14590	22.9	6400	43.9	6.4	2.9	0.9	33.8	35.4	8190	56.1	3.0	1.3	1.7	53.1	جملة	
Above Intermediate	Male	3.4	100	885	1.7	116	13.2	7.4	5.2	0.6	0.0	4.0	768	86.8	6.4	2.4	4.2	80.4	ذكور	مؤهل فوق المتوسط وأقل من الجامعي
	Female	2.7	100	697	2.2	459	65.9	10.0	2.9	0.8	52.2	5.8	238	34.1	5.9	4.9	1.0	28.2	إناث	
	Total	3.1	100	1582	2.1	576	36.4	8.5	4.2	0.7	23.0	4.3	1006	63.6	6.2	3.5	2.8	57.4	جملة	
University & Higher	Male	15.2	100	3925	6.7	449	11.4	6.5	4.8	0.1	0.0	18.2	3476	88.6	8.3	4.1	4.2	80.3	ذكور	مؤهل جامعي ومؤهل فوق الجامعي
	Female	14.3	100	3637	9.3	1992	54.8	11.2	2.2	0.2	41.1	40.4	1646	45.2	12.6	10.6	2.1	32.6	إناث	
	Total	14.8	100	7562	8.7	2441	32.3	8.8	3.6	0.1	19.8	22.1	5121	67.7	10.4	7.2	3.2	57.3	جملة	



التوزيع النسبي للقوى البشرية (15 سنة فأكثر) طبقاً للحالة العمالية، الاقاليم الجغرافية والنوع

Percentage Distribution of Manpower (15 Years & above) by Employment status, Geographical Regions and Gender

Table No. (6)

جدول رقم (٦)

Geographical regions	Gender	جملة أفراد العينة (القوى البشرية) Total No., Of Sample (Manpower)			جملة أفراد العينة خارج قوة العمل Total No., Of Sample (Out of Labour Force)		خارج قوة العمل Out of labour Force					جملة أفراد العينة داخل قوة العمل Total of No., Of Sample (Labour Force)		داخل قوة العمل Labour Force				النوع	الأقاليم الجغرافية	
		نسبة العمود Column %	%	No.العدد	نسبة العمود Column %	العدد No.,	%	أخرى Others	متقاعد Retired	متفرغ للدراسة Student	متفرغة لأعمال المنزل Housewife	نسبة العمود Column %	العدد No.,	%	متعطّل Unemployed					مشتغل Employed
															اجمالي المتعطّلين Total of unemployed	متعطّل لم يسبق له العمل Never worked	متعطّل سبق له العمل Worked before			
Total Egypt	Male	100	100	25764	100	6689	26.0	4.5	3.9	17.5	0.0	100	19075	74.0	3.6	1.3	2.3	70.5	ذكور	اجمالي الجمهورية جملة
	Female	100	100	25384	100	21305	83.9	4.4	1.5	16.9	61.1	100	4078	16.1	2.8	2.2	0.6	13.3	إناث	
	Total	100	100	51148	100	27994	54.7	4.4	2.7	17.2	30.3	100	23154	45.3	3.2	1.7	1.5	42.1	جملة	
Urban governorates	Male	17.9	100	4605	22.4	1497	32.5	5.7	6.0	20.8	0.0	16.3	3108	67.5	5.8	2.0	3.8	61.7	ذكور	المحافظات الحضرية جملة
	Female	18.3	100	4635	17.9	3806	82.1	2.4	2.3	18.5	58.9	20.3	830	17.9	4.2	2.8	1.4	13.7	إناث	
	Total	18.1	100	9240	18.9	5303	57.4	4.0	4.1	19.7	29.6	17.0	3938	42.6	5.0	2.4	2.6	37.6	جملة	
Urban lower Egypt	Male	12.8	100	3305	13.7	916	27.7	4.4	4.8	18.5	0.0	12.5	2389	72.3	4.6	1.5	3.0	67.7	ذكور	حضر الوجه البحري جملة
	Female	12.9	100	3281	12.6	2675	81.5	4.0	1.9	19.4	56.2	14.8	606	18.5	3.2	2.6	0.6	15.3	إناث	
	Total	12.9	100	6586	12.8	3591	54.5	4.2	3.4	19.0	28.0	12.9	2995	45.5	3.9	2.1	1.8	41.6	جملة	
Rural lower Egypt	Male	30.9	100	7962	27.8	1859	23.3	3.8	3.2	16.4	0.0	32.0	6103	76.7	2.9	1.1	1.8	73.8	ذكور	ريف الوجه البحري جملة
	Female	30.4	100	7719	30.0	6386	82.7	4.9	1.1	17.0	59.8	32.7	1334	17.3	2.0	1.7	0.3	15.3	إناث	
	Total	30.7	100	15681	29.4	8244	52.6	4.3	2.1	16.7	29.4	32.1	7437	47.4	2.4	1.4	1.1	45.0	جملة	
Urban upper Egypt	Male	12.3	100	3174	12.7	851	26.8	4.6	4.6	17.6	0.0	12.2	2323	73.2	4.2	1.5	2.7	69.0	ذكور	حضر الوجه القبلي جملة
	Female	12.4	100	3141	12.2	2594	82.6	5.6	1.5	16.9	58.6	13.4	547	17.4	4.2	3.1	1.1	13.2	إناث	
	Total	12.3	100	6316	12.3	3445	54.5	5.1	3.1	17.3	29.1	12.4	2871	45.5	4.2	2.3	1.9	41.3	جملة	
Rural upper Egypt	Male	24.9	100	6420	22.3	1489	23.2	4.7	2.3	16.2	0.0	25.9	4931	76.8	1.8	0.7	1.1	75.0	ذكور	ريف الوجه القبلي جملة
	Female	24.8	100	6300	26.2	5577	88.5	4.6	1.4	14.4	68.1	17.7	723	11.5	1.7	1.5	0.2	9.8	إناث	
	Total	24.9	100	12719	25.2	7065	55.5	4.6	1.9	15.3	33.7	24.4	5654	44.5	1.8	1.1	0.7	42.7	جملة	
Urban frontier Gov.	Male	0.9	100	223	0.9	60	27.0	4.8	4.4	17.7	0.0	0.9	163	73.0	8.4	3.9	4.5	64.6	ذكور	حضر محافظات الحدود جملة
	Female	0.9	100	232	0.9	199	85.7	7.0	1.2	16.4	61.1	0.8	33	14.3	5.3	5.1	0.3	9.0	إناث	
	Total	0.9	100	455	0.9	259	57.0	5.9	2.8	17.0	31.2	0.8	196	43.0	6.9	4.5	2.3	36.2	جملة	
Rural frontier Gov.	Male	0.3	100	75	0.3	18	23.3	5.6	6.8	10.8	0.0	0.3	58	76.7	3.9	2.3	1.6	72.9	ذكور	ريف محافظات الحدود جملة
	Female	0.3	100	75	0.3	70	92.8	9.8	2.2	13.4	67.5	0.1	5	7.2	1.2	1.2	0.0	6.0	إناث	
	Total	0.3	100	151	0.3	87	58.0	7.7	4.5	12.1	33.7	0.3	63	42.0	2.5	1.7	0.8	39.5	جملة	
Total urban	Male	43.9	100	11307	49.7	3324	29.4	5.0	5.2	19.2	0.0	41.9	7983	70.6	5.0	1.7	3.3	65.6	ذكور	جملة الحضر جملة
	Female	44.5	100	11289	43.5	9273	82.1	3.8	1.9	18.3	58.1	49.4	2016	17.9	3.9	2.9	1.1	13.9	إناث	
	Total	44.2	100	22597	45.0	12597	55.7	4.4	3.6	18.7	29.0	43.2	9999	44.3	4.5	2.3	2.2	39.8	جملة	
Total rural	Male	56.1	100	14457	50.3	3365	23.3	4.2	2.8	16.3	0.0	58.1	11092	76.7	2.4	0.9	1.5	74.3	ذكور	جملة الريف جملة
	Female	55.5	100	14094	56.5	12032	85.4	4.8	1.2	15.8	63.5	50.6	2062	14.6	1.8	1.6	0.3	12.8	إناث	
	Total	55.8	100	28551	55.0	15397	53.9	4.5	2.0	16.0	31.4	56.8	13154	46.1	2.1	1.2	0.9	43.9	جملة	

جداول قوة العمل

Labour Force Tables



التوزيع النسبي لقوة العمل (15 سنة فأكثر) طبقاً لفئات السن ، الأقاليم الجغرافية والنوع

Percentage Distribution of Labour Force (15 Years & above) According to Age groups, Geographical Regions and Gender

Table No. (7)

جدول رقم (٧)

Geographical Regions	Gender	جملة أفراد العينة (قوة العمل) Total No., Of Sample (Labour Force)		Age groups فئات السن									النوع	الأقاليم الجغرافية
		نسبة العمود Column %	العدد No.,	%	65+	60 - 64	50 - 59	40 - 49	30 - 39	25-29	20-24	15-19		
total egypt	Male	100	19075	100	1.4	3.1	16.8	23.7	27.9	13.0	9.7	4.3	ذكور	إجمالي الجمهورية
	Female	100	4078	100	0.7	2.1	16.3	26.2	27.7	14.8	10.1	2.1	إناث	
	Total	100	23154	100	1.3	2.9	16.7	24.2	27.9	13.4	9.7	3.9	جملة	
Urban Governorates	Male	16.3	3108	100	1.4	3.0	19.7	24.3	26.8	12.8	9.0	2.9	ذكور	المحافظات الحضرية
	Female	20.3	830	100	0.3	1.7	15.8	22.6	25.7	19.2	13.1	1.6	إناث	
	Total	17.0	3938	100	1.2	2.7	18.9	24.0	26.6	14.2	9.8	2.6	جملة	
Urban Lower Egypt	Male	12.5	2389	100	1.4	3.4	19.3	25.5	25.4	13.1	8.4	3.4	ذكور	حضر الوجه البحرى
	Female	14.8	606	100	0.6	2.1	20.3	26.9	25.4	13.0	9.5	2.2	إناث	
	Total	12.9	2995	100	1.2	3.2	19.5	25.8	25.4	13.1	8.6	3.2	جملة	
Rural Lower Egypt	Male	32.0	6103	100	1.4	3.4	17.1	24.4	28.7	12.3	8.3	4.4	ذكور	ريف الوجه البحرى
	Female	32.7	1334	100	0.8	1.9	15.8	28.5	29.8	13.1	8.0	2.0	إناث	
	Total	32.1	7437	100	1.3	3.1	16.9	25.1	28.9	12.5	8.2	4.0	جملة	
Urban Upper Egypt	Male	12.2	2323	100	0.9	2.4	17.4	23.4	28.0	13.2	10.8	3.8	ذكور	حضر الوجه القبلى
	Female	13.4	547	100	0.8	2.0	15.9	25.5	25.1	13.8	14.2	2.6	إناث	
	Total	12.4	2871	100	0.9	2.3	17.1	23.8	27.5	13.4	11.4	3.6	جملة	
Rural Upper Egypt	Male	25.9	4931	100	1.8	3.2	13.3	21.5	28.7	13.9	11.9	5.7	ذكور	ريف الوجه القبلى
	Female	17.7	723	100	1.1	2.8	14.4	25.8	30.2	14.8	8.0	2.7	إناث	
	Total	24.4	5654	100	1.7	3.1	13.4	22.0	28.9	14.0	11.4	5.3	جملة	
Urban Frontier Gov.,	Male	0.9	163	100	0.7	2.5	16.2	29.1	25.9	12.5	10.3	2.8	ذكور	حضر محافظات الحدود
	Female	0.8	33	100	0.0	1.5	19.9	23.6	21.6	22.9	10.5	0.0	إناث	
	Total	0.8	196	100	0.6	2.3	16.8	28.2	25.1	14.3	10.3	2.4	جملة	
Rural Frontier Gov.,	Male	0.3	58	100	0.0	1.4	17.4	34.2	26.9	14.0	4.4	1.6	ذكور	ريف محافظات الحدود
	Female	0.1	5	100	0.0	0.0	19.3	32.1	35.8	12.8	0.0	0.0	إناث	
	Total	0.3	63	100	0.0	1.3	17.6	34.0	27.7	13.9	4.0	1.5	جملة	
Total Urban	Male	41.9	7983	100	1.3	2.9	18.8	24.5	26.7	13.0	9.3	3.3	ذكور	جملة الحضر
	Female	49.4	2016	100	0.5	1.9	17.3	24.7	25.4	15.9	12.3	2.0	إناث	
	Total	43.2	9999	100	1.1	2.7	18.5	24.6	26.5	13.6	9.9	3.0	جملة	
Total Rural	Male	58.1	11092	100	1.6	3.3	15.4	23.1	28.7	13.0	9.9	4.9	ذكور	جملة الريف
	Female	50.6	2062	100	0.9	2.2	15.3	27.6	30.0	13.7	8.0	2.3	إناث	
	Total	56.8	13154	100	1.5	3.1	15.4	23.8	28.9	13.1	9.6	4.5	جملة	



التوزيع النسبي لقوة العمل (15 سنة فأكثر) طبقاً للحالة التعليمية، الأقاليم الجغرافية والنوع

Percentage Distribution of Labour Force (15 Years & above) According to Educational Status, Geographical Regions and Gender

Table No. (8)

جدول رقم (٨)

Geographical Regions	Gender	جملة أفراد العينة (قوة العمل) Total No., Of Sample (Labour Force)		الحالة التعليمية Educational Status								النوع	الأقاليم الجغرافية
		نسبة العمود Column %	العدد. No.	%	مؤهل جامعي ومؤهل فوق الجامعي University & Higher	مؤهل فوق المتوسط وأقل من الجامعي Above Intermediate	مؤهل متوسط فني Technical Secondary	ثانوية عامة وثانوية أزهرية General/ Azhari secondary	مؤهل أقل من المتوسط Less than Intermediate	يقراً ويكتب وشهادة محو الأمية Read & Write	أبى Illiterate		
Total Egypt	Male	100	19075	100	18.2	4.0	37.7	2.7	16.8	7.1	13.6	ذكور	إجمالى الجمهورية
	Female	100	4078	100	40.4	5.8	24.6	1.3	8.4	3.1	16.3	إناث	
	Total	100	23154	100	22.1	4.3	35.4	2.4	15.3	6.4	14.1	جملة	
Urban Governorates	Male	16.3	3108	100	32.2	5.2	30.6	2.5	17.4	5.0	7.2	ذكور	المحافظات الحضرية
	Female	20.3	830	100	55.9	5.8	19.2	1.6	9.1	2.9	5.5	إناث	
	Total	17.0	3938	100	37.2	5.3	28.2	2.3	15.7	4.5	6.8	جملة	
Urban Lower Egypt	Male	12.5	2389	100	25.0	5.2	34.9	2.2	15.8	7.4	9.6	ذكور	حضر الوجه البحرى
	Female	14.8	606	100	47.9	7.4	23.9	1.4	8.9	2.6	7.9	إناث	
	Total	12.9	2995	100	29.6	5.6	32.7	2.0	14.4	6.4	9.3	جملة	
Rural Lower Egypt	Male	32.0	6103	100	14.2	2.8	40.6	2.8	16.5	8.8	14.3	ذكور	ريف الوجه البحرى
	Female	32.7	1334	100	29.8	5.3	30.1	1.3	9.8	3.8	19.9	إناث	
	Total	32.1	7437	100	17.0	3.2	38.7	2.6	15.3	7.9	15.3	جملة	
Urban Upper Egypt	Male	12.2	2323	100	21.1	4.7	37.3	3.6	14.6	5.1	13.6	ذكور	حضر الوجه القبلى
	Female	13.4	547	100	48.3	7.1	22.7	1.9	5.2	2.4	12.4	إناث	
	Total	12.4	2871	100	26.2	5.2	34.5	3.3	12.8	4.5	13.4	جملة	
Rural Upper Egypt	Male	25.9	4931	100	10.0	3.8	39.6	2.4	18.2	7.0	19.0	ذكور	ريف الوجه القبلى
	Female	17.7	723	100	29.2	4.6	21.9	0.8	7.5	3.4	32.6	إناث	
	Total	24.4	5654	100	12.4	3.9	37.4	2.2	16.8	6.5	20.7	جملة	
Urban Frontier Gov.,	Male	0.9	163	100	16.6	5.0	51.0	2.0	12.8	5.0	7.6	ذكور	حضر محافظات الحدود
	Female	0.8	33	100	43.1	7.1	45.2	0.0	1.5	1.5	1.5	إناث	
	Total	0.8	196	100	21.1	5.4	50.0	1.7	10.9	4.4	6.6	جملة	
Rural Frontier Gov.,	Male	0.3	58	100	11.2	7.7	34.4	0.0	20.7	9.6	16.5	ذكور	ريف محافظات الحدود
	Female	0.1	5	100	74.3	0.0	25.7	0.0	0.0	0.0	0.0	إناث	
	Total	0.3	63	100	16.6	7.0	33.7	0.0	18.9	8.8	15.1	جملة	
Total Urban	Male	41.9	7983	100	26.5	5.1	34.2	2.7	16.0	5.7	9.8	ذكور	جملة الحضر
	Female	49.4	2016	100	51.2	6.6	22.0	1.6	7.9	2.6	8.0	إناث	
	Total	43.2	9999	100	31.4	5.4	31.8	2.5	14.4	5.1	9.4	جملة	
Total Rural	Male	58.1	11092	100	12.3	3.3	40.1	2.6	17.3	8.0	16.4	ذكور	جملة الريف
	Female	50.6	2062	100	29.7	5.0	27.2	1.1	9.0	3.6	24.3	إناث	
	Total	56.8	13154	100	15.0	3.6	38.1	2.4	16.0	7.3	17.6	جملة	

جداول المشغلين

Employed person Tables



التوزيع النسبي للمشتغلين (15 سنة فأكثر) طبقاً لفئات السن، الأقاليم الجغرافية والنوع

Percentage Distribution of Employed Persons (15 Years & above) According to Age groups, Geographical Regions and Gender

Table No. (9)

جدول رقم (٩)

Geographical Regions	Gender	جملة أفراد العينة (المشتغلين) Total No., Of Sample (Employed)		فئات السن Age groups									النوع	الأقاليم الجغرافية
		نسبة العمود Column %	العدد No.,	%	65+	60 - 64	50 - 59	40 - 49	30 - 39	25-29	20-24	15-19		
Total Egypt	Male	100	18157	100	1.5	3.2	17.4	24.4	28.3	12.4	8.8	4.0	ذكور	إجمالي الجمهورية
	Female	100	3375	100	0.9	2.5	19.4	29.5	28.3	11.0	6.5	1.9	إناث	
	Total	100	21532	100	1.4	3.1	17.7	25.2	28.3	12.2	8.4	3.7	جملة	
Urban Governorates	Male	15.6	2842	100	1.6	3.2	21.0	25.6	27.4	11.3	7.6	2.4	ذكور	المحافظات الحضرية
	Female	18.8	635	100	0.4	2.2	20.5	26.9	25.8	13.8	8.8	1.5	إناث	
	Total	16.1	3476	100	1.3	3.0	20.9	25.8	27.1	11.7	7.9	2.3	جملة	
Urban Lower Egypt	Male	12.3	2238	100	1.5	3.4	20.1	26.4	26.0	12.0	7.3	3.3	ذكور	حضر الوجه البحري
	Female	14.9	502	100	0.7	2.6	24.0	29.8	25.6	9.3	6.3	1.9	إناث	
	Total	12.7	2740	100	1.4	3.3	20.8	27.0	25.9	11.5	7.1	3.1	جملة	
Rural Lower Egypt	Male	32.3	5873	100	1.4	3.5	17.5	24.9	29.1	11.9	7.6	4.1	ذكور	ريف الوجه البحري
	Female	35.0	1182	100	0.9	2.2	17.6	31.3	30.5	10.6	5.0	1.9	إناث	
	Total	32.8	7055	100	1.4	3.3	17.5	26.0	29.3	11.7	7.1	3.7	جملة	
Urban Upper Egypt	Male	12.1	2191	100	1.0	2.5	18.0	24.2	28.5	12.7	9.5	3.7	ذكور	حضر الوجه القبلي
	Female	12.3	416	100	1.1	2.4	20.1	29.4	24.9	10.7	9.5	1.8	إناث	
	Total	12.1	2607	100	1.0	2.5	18.3	25.0	27.9	12.4	9.5	3.4	جملة	
Rural Upper Egypt	Male	26.5	4815	100	1.9	3.3	13.5	21.8	28.8	13.9	11.5	5.4	ذكور	ريف الوجه القبلي
	Female	18.2	615	100	1.3	3.3	16.9	28.6	31.3	10.5	5.6	2.5	إناث	
	Total	25.2	5431	100	1.8	3.3	13.9	22.5	29.1	13.5	10.8	5.1	جملة	
Urban Frontier Gov.	Male	0.8	144	100	0.8	2.8	18.3	31.3	27.8	10.5	7.0	1.5	ذكور	حضر محافظات الحدود
	Female	0.6	21	100	0.0	2.4	31.8	32.0	23.3	10.5	0.0	0.0	إناث	
	Total	0.8	165	100	0.7	2.8	20.0	31.3	27.2	10.5	6.1	1.3	جملة	
Rural Frontier Gov.	Male	0.3	55	100	0.0	1.5	18.4	36.0	26.1	11.6	4.6	1.7	ذكور	ريف محافظات الحدود
	Female	0.1	5	100	0.0	0.0	23.1	38.5	23.1	15.4	0.0	0.0	إناث	
	Total	0.3	60	100	0.0	1.4	18.7	36.2	25.9	11.9	4.3	1.6	جملة	
Total Urban	Male	40.8	7415	100	1.4	3.1	19.7	25.5	27.3	11.9	8.1	3.0	ذكور	جملة الحضر
	Female	46.6	1573	100	0.7	2.4	21.6	28.6	25.5	11.5	8.1	1.7	إناث	
	Total	41.7	8987	100	1.2	2.9	20.1	26.0	27.0	11.8	8.1	2.8	جملة	
Total Rural	Male	59.2	10743	100	1.6	3.4	15.7	23.6	28.9	12.8	9.3	4.7	ذكور	جملة الريف
	Female	53.4	1802	100	1.1	2.5	17.4	30.4	30.7	10.6	5.2	2.1	إناث	
	Total	58.3	12545	100	1.5	3.3	15.9	24.5	29.2	12.5	8.7	4.3	جملة	



التوزيع النسبي للمشتغلين (15 سنة فأكثر) طبقاً للحالة التعليمية ، الأقاليم الجغرافية والنوع

Percentage Distribution of Employed Persons (15 Years & above) According to educational Status, Geographical Regions And Gender

Table No. (10)

جدول رقم (١٠)

Geographical Regions	Gender	جملة أفراد العينة (المشتغلين) Total No., Of Sample (Employed)		الحالة التعليمية Educational Status								النوع	الأقاليم الجغرافية
		نسبة العمود Column %	العدد No.,	%	مؤهل جامعي ومؤهل فوق الجامعي University & Higher	مؤهل فوق المتوسط وأقل من الجامعي Above Intermediate	مؤهل متوسط فني Technical Secondary	ثانوية عامة وثانوية أزهرية General/ Azhari secondary	مؤهل أقل من المتوسط Less than Intermediate	يقرا ويكتب وشهادة محو الأمية Read & Write	أبى Illiterate		
Total Egypt	Male	100	18157	100	17.4	3.9	38.0	2.6	17.0	7.2	14.0	ذكور	إجمالي الجمهورية
	Female	100	3375	100	35.1	5.8	25.5	1.3	9.4	3.5	19.3	إناث	
	Total	100	21532	100	20.1	4.2	36.0	2.4	15.8	6.6	14.8	جملة	
Urban Governorates	Male	15.6	2842	100	31.1	5.0	30.8	2.4	17.9	5.0	7.8	ذكور	المعافظات الحضرية
	Female	18.8	635	100	52.9	5.5	19.4	1.7	10.4	2.9	7.1	إناث	
	Total	16.1	3476	100	35.0	5.1	28.8	2.3	16.5	4.6	7.7	جملة	
Urban Lower Egypt	Male	12.3	2238	100	23.8	5.2	35.4	2.1	16.2	7.5	9.8	ذكور	حضر الوجه البحري
	Female	14.9	502	100	43.6	8.0	26.0	1.3	9.6	2.6	8.9	إناث	
	Total	12.7	2740	100	27.4	5.7	33.7	2.0	15.0	6.6	9.6	جملة	
Rural Lower Egypt	Male	32.3	5873	100	13.7	2.8	40.5	2.8	16.6	9.0	14.6	ذكور	ريف الوجه البحري
	Female	35.0	1182	100	25.2	5.5	31.0	1.3	10.6	4.2	22.1	إناث	
	Total	32.8	7055	100	15.6	3.3	38.9	2.6	15.6	8.2	15.8	جملة	
Urban Upper Egypt	Male	12.1	2191	100	20.2	4.4	38.0	3.2	14.9	5.4	13.9	ذكور	حضر الوجه القبلي
	Female	12.3	416	100	44.5	7.0	22.8	1.8	5.7	2.8	15.4	إناث	
	Total	12.1	2607	100	24.1	4.8	35.6	3.0	13.4	5.0	14.1	جملة	
Rural Upper Egypt	Male	26.5	4815	100	9.5	3.7	39.9	2.4	18.3	7.0	19.2	ذكور	ريف الوجه القبلي
	Female	18.2	615	100	22.5	4.1	21.6	0.9	8.7	4.0	38.2	إناث	
	Total	25.2	5431	100	11.0	3.7	37.8	2.2	17.2	6.7	21.4	جملة	
Urban Frontier Gov.	Male	0.8	144	100	16.6	5.2	49.8	2.3	13.7	4.3	8.1	ذكور	حضر محافظات الحدود
	Female	0.6	21	100	34.4	8.6	49.7	0.0	2.4	2.4	2.4	إناث	
	Total	0.8	165	100	18.9	5.6	49.8	2.0	12.3	4.0	7.4	جملة	
Rural Frontier Gov.	Male	0.3	55	100	10.9	8.1	36.2	0.0	19.6	10.1	15.1	ذكور	ريف محافظات الحدود
	Female	0.1	5	100	69.2	0.0	30.8	0.0	0.0	0.0	0.0	إناث	
	Total	0.3	60	100	15.3	7.5	35.8	0.0	18.1	9.3	14.0	جملة	
Total Urban	Male	40.8	7415	100	25.4	4.9	34.7	2.6	16.4	5.8	10.2	ذكور	جملة الحضر
	Female	46.6	1573	100	47.4	6.7	22.8	1.6	8.8	2.8	9.8	إناث	
	Total	41.7	8987	100	29.2	5.2	32.6	2.4	15.1	5.3	10.1	جملة	
Total Rural	Male	59.2	10743	100	11.8	3.2	40.2	2.6	17.3	8.1	16.7	ذكور	جملة الريف
	Female	53.4	1802	100	24.4	5.0	27.8	1.2	9.9	4.1	27.6	إناث	
	Total	58.3	12545	100	13.6	3.5	38.4	2.4	16.3	7.5	18.2	جملة	



التوزيع النسبي للمشتغلين (15 سنة فأكثر) طبقاً للحالة العملية ، فئات السن والنوع

Percentage Distribution of Employed Persons (15 Years & above) According to Employment status, Age and Gender

Table No. (11)

جدول رقم (١١)

Age Group	Gender	جملة أفراد العينة (المشتغلين) Total No., Of Sample (Employed)		الحالة العملية Employment status				النوع	فئات السن	
		نسبة العمود Column %	العدد No.,	%	يعمل في مشروع أسري بدون أجر Contributing family activity	يعمل لحسابه ولا يستخدم أحد Self Employed	صاحب عمل ويديره ويستخدم آخرين Employer			يعمل بأجر Employee
Total	Male	100	18157	100	2.4	20.4	3.4	73.9	ذكور	الإجمالي
	Female	100	3375	100	19.6	12.1	1.0	67.3	إناث	
	Total	100	21532	100	5.1	19.1	3.0	72.8	جملة	
15-19	Male	4.0	731	100	16.8	7.2	0.0	75.9	ذكور	١٩- ١٥
	Female	1.9	64	100	33.2	5.3	0.0	61.5	إناث	
	Total	3.7	795	100	18.2	7.1	0.0	74.8	جملة	
20-24	Male	8.8	1598	100	8.5	10.8	0.5	80.2	ذكور	٢٤- ٢٠
	Female	6.5	221	100	15.2	10.1	0.0	74.7	إناث	
	Total	8.4	1818	100	9.3	10.7	0.5	79.6	جملة	
25-29	Male	12.4	2259	100	2.9	14.0	1.4	81.6	ذكور	٢٩- ٢٥
	Female	11.0	371	100	14.0	9.7	0.5	75.7	إناث	
	Total	12.2	2631	100	4.5	13.4	1.3	80.7	جملة	
30-39	Male	28.3	5132	100	0.7	18.9	2.7	77.7	ذكور	٢٩- ٣٠
	Female	28.3	955	100	19.4	12.6	1.4	66.6	إناث	
	Total	28.3	6087	100	3.7	17.9	2.5	75.9	جملة	
40-49	Male	24.4	4423	100	0.7	22.3	4.2	72.8	ذكور	٤٩- ٤٠
	Female	29.5	997	100	21.0	11.1	1.0	66.9	إناث	
	Total	25.2	5420	100	4.4	20.2	3.6	71.7	جملة	
50-59	Male	17.4	3151	100	0.7	23.7	5.9	69.7	ذكور	٥٩- ٥٠
	Female	19.4	654	100	18.3	11.0	1.0	69.7	إناث	
	Total	17.7	3805	100	3.7	21.5	5.0	69.7	جملة	
60-64	Male	3.2	590	100	1.2	47.7	7.4	43.7	ذكور	٦٤- ٦٠
	Female	2.5	83	100	33.7	35.0	0.0	31.4	إناث	
	Total	3.1	673	100	5.2	46.2	6.5	42.1	جملة	
65+	Male	1.5	275	100	2.3	61.5	10.3	25.8	ذكور	+ ٦٥
	Female	0.9	30	100	41.9	47.2	6.1	4.7	إناث	
	Total	1.4	305	100	6.2	60.1	9.9	23.7	جملة	



التوزيع النسبي للمشتغلين (15 سنة فأكثر) طبقاً لفئات السن والحالة العملية

Percentage Distribution of Employed Persons (15 Years & above) by Age group and Employment status

Figure No. (7)

شكل رقم (٧)

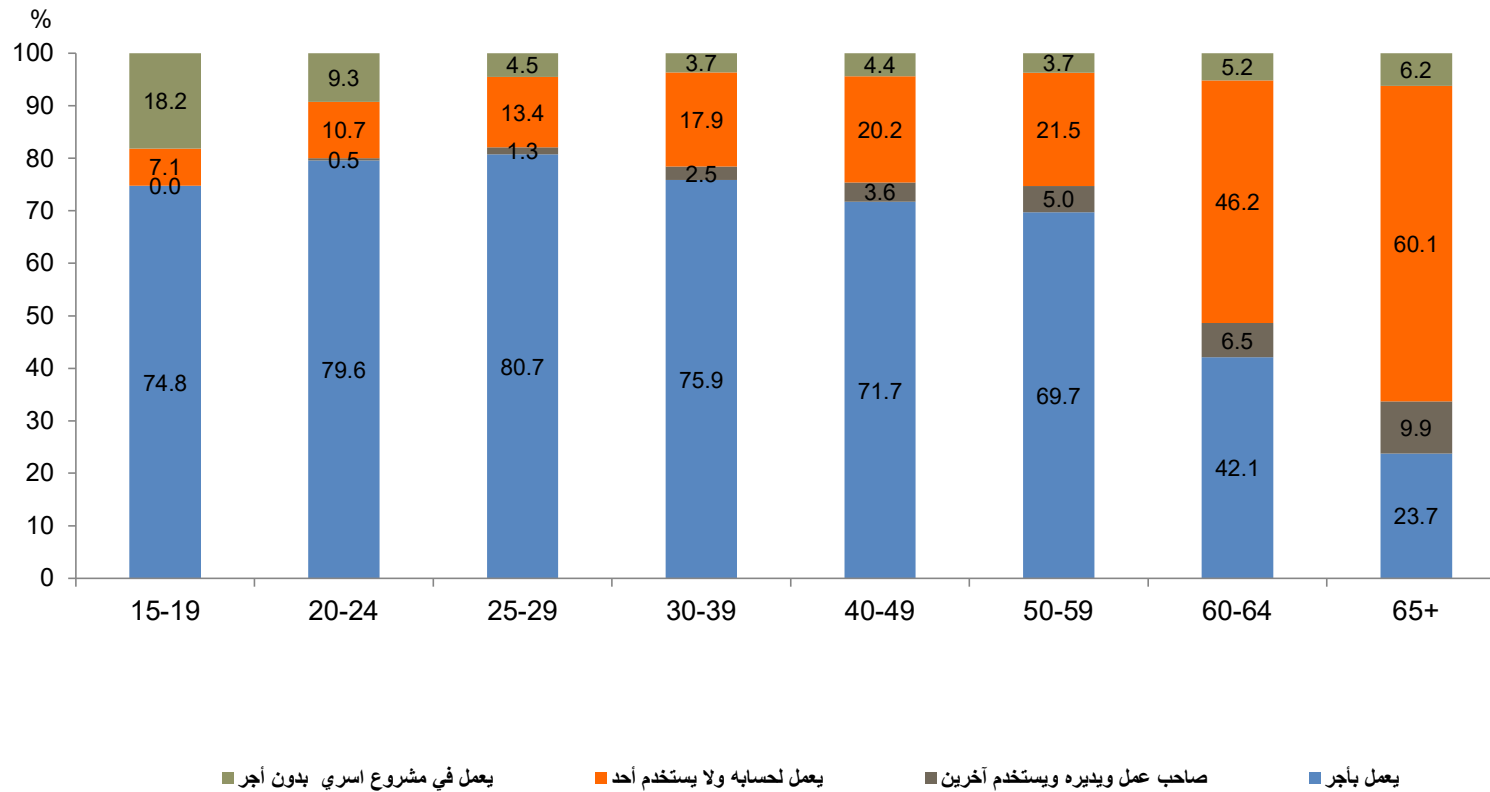



التوزيع النسبي للمشتغلين (15 سنة فأكثر) طبقاً للحالة العملية. الحالة التعليمية والنوع

Percentage Distribution of Employed Persons (15 Years & above) According to Employment status, Educational Status and Gender

Table No. (12)

جدول رقم (١٢)

Educational Status	Gender	جملة أفراد العينة (المشتغلين) Total No. Of Sample (Employed)		الحالة العملية Employment status					النوع	الحالة التعليمية
		نسبة العمود Column %	العدد No.,	%	يعمل في مشروع أسري بدون أجر Contributing family activity	يعمل لحسابه ولا يستخدم أحد Self Employed	صاحب عمل ويديره ويستخدم آخرين Employer	يعمل بأجر Employee		
Total	Male	100	18157	100	2.4	20.4	3.4	73.9	ذكور	الإجمالي
	Female	100	3375	100	19.6	12.1	1.0	67.3	إناث	
	Total	100	21532	100	5.1	19.1	3.0	72.8	جملة	
Illiterate	Male	14.0	2546	100	1.4	34.4	3.1	61.1	ذكور	أمي
	Female	19.3	651	100	47.2	25.0	0.6	27.2	إناث	
	Total	14.8	3197	100	10.8	32.5	2.6	54.2	جملة	
Read & Write	Male	7.2	1305	100	2.0	26.8	4.7	66.5	ذكور	يقرا ويكتب وشهادة معمر الأمية
	Female	3.5	119	100	35.2	22.4	2.1	40.2	إناث	
	Total	6.6	1424	100	4.8	26.5	4.5	64.3	جملة	
Less than Intermediate	Male	17.0	3079	100	4.9	18.8	2.6	73.6	ذكور	مؤهل أقل من المتوسط
	Female	9.4	317	100	34.1	18.6	2.3	44.9	إناث	
	Total	15.8	3396	100	7.7	18.8	2.6	71.0	جملة	
General / Azhari secondary	Male	2.6	473	100	5.4	17.9	3.7	73.0	ذكور	ثانوية عامة وثانوية أزهرية
	Female	1.3	46	100	18.7	17.5	1.3	62.4	إناث	
	Total	2.4	518	100	6.5	17.9	3.5	72.1	جملة	
Technical Secondary	Male	38.0	6892	100	2.0	18.9	2.9	76.2	ذكور	مؤهل متوسط فني
	Female	25.5	859	100	20.5	10.2	0.6	68.7	إناث	
	Total	36.0	7752	100	4.1	17.9	2.6	75.3	جملة	
Above Intermediate	Male	3.9	711	100	2.1	12.9	4.7	80.3	ذكور	مؤهل فوق المتوسط وأقل من الجامعي
	Female	5.8	197	100	3.6	2.0	1.0	93.4	إناث	
	Total	4.2	908	100	2.4	10.6	3.9	83.1	جملة	
University & Higher	Male	17.4	3151	100	1.0	13.1	4.8	81.1	ذكور	مؤهل جامعي ومؤهل فوق الجامعي
	Female	35.1	1186	100	1.1	5.0	1.0	92.9	إناث	
	Total	20.1	4337	100	1.0	10.9	3.8	84.3	جملة	



التوزيع النسبي للمشتغلين (15 سنة فأكثر) طبقاً للحالة التعليمية والحالة العملية

Percentage Distribution of Employed Persons (15 Years & above) by Educational Status and Employment status

Figure No., (8)

شكل رقم (٨)

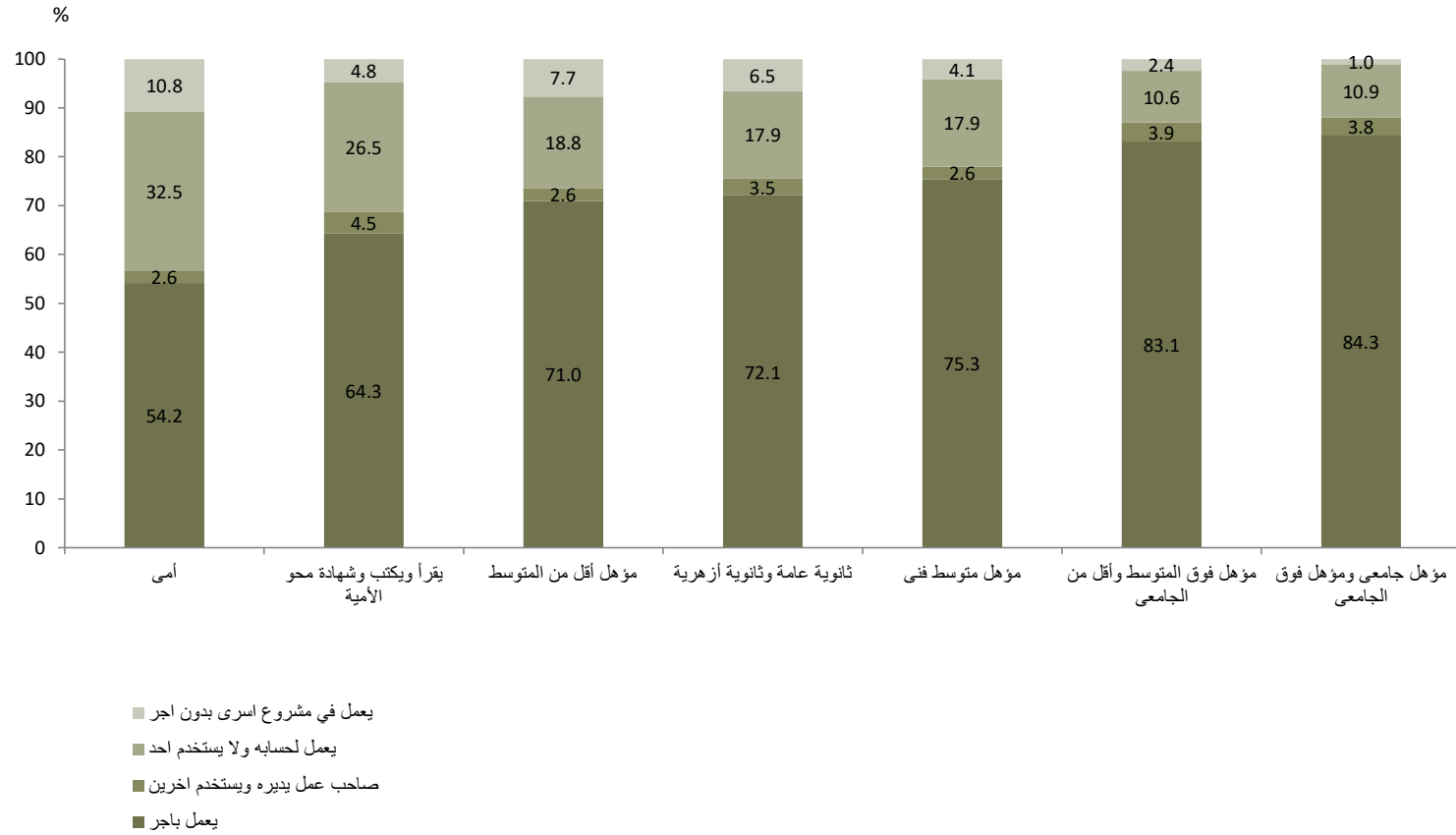



التوزيع النسبي للمشتغلين (15 سنة فأكثر) طبقاً للحالة العملية. الأقاليم الجغرافية والنوع

Percentage Distribution of Employed Persons (15 Years & above) According to Employment Status, Geographical Regions and Gender

Table No. (13)

جدول رقم (١٣)

Geographical Regions	Gender	جملة أفراد العينة (المشتغلين) Total No., Of Sample (Employed)		الحالة العملية Employment status				النوع	الأقاليم الجغرافية	
		نسبة العمود Column %	العدد No.,	%	يعمل في مشروع أسري بدون أجر Contributing family activity	يعمل لحسابه ولا يستخدم أحد Self Employed	صاحب عمل ويديره ويستخدم آخرين Employer			يعمل بأجر Employee
Total Egypt	Male	100	18157	100	2.4	20.4	3.4	73.9	ذكور	إجمالي الجمهورية
	Female	100	3375	100	19.6	12.1	1.0	67.3	إناث	
	Total	100	21532	100	5.1	19.1	3.0	72.8	جملة	
Urban Governorates	Male	15.6	2842	100	0.2	12.9	4.4	82.5	ذكور	المحافظات الحضرية
	Female	18.8	635	100	1.4	10.8	0.8	86.9	إناث	
	Total	16.1	3476	100	0.4	12.5	3.7	83.3	جملة	
Urban Lower Egypt	Male	12.3	2238	100	2.5	17.6	5.9	74.0	ذكور	حضر الوجه البحري
	Female	14.9	502	100	9.0	9.4	0.4	81.1	إناث	
	Total	12.7	2740	100	3.7	16.1	4.9	75.3	جملة	
Rural Lower Egypt	Male	32.3	5873	100	3.7	22.0	3.0	71.3	ذكور	ريف الوجه البحري
	Female	35.0	1182	100	30.1	11.4	1.4	57.1	إناث	
	Total	32.8	7055	100	8.1	20.2	2.8	69.0	جملة	
Urban Upper Egypt	Male	12.1	2191	100	1.1	22.5	3.6	72.7	ذكور	حضر الوجه القبلي
	Female	12.3	416	100	7.1	10.7	1.6	80.5	إناث	
	Total	12.1	2607	100	2.0	20.7	3.3	74.0	جملة	
Rural Upper Egypt	Male	26.5	4815	100	2.6	23.5	2.0	71.9	ذكور	ريف الوجه القبلي
	Female	18.2	615	100	36.0	18.3	0.4	45.3	إناث	
	Total	25.2	5431	100	6.4	22.9	1.9	68.9	جملة	
Urban Frontier Gov.	Male	0.8	144	100	0.4	8.5	3.7	87.5	ذكور	حضر محافظات الحدود
	Female	0.6	21	100	0.0	2.5	2.4	95.0	إناث	
	Total	0.8	165	100	0.3	7.7	3.5	88.4	جملة	
Rural Frontier Gov.	Male	0.3	55	100	2.8	19.4	4.9	72.8	ذكور	ريف محافظات الحدود
	Female	0.1	5	100	0.0	0.0	0.0	100.0	إناث	
	Total	0.3	60	100	2.6	17.9	4.6	74.9	جملة	
Total Urban	Male	40.8	7415	100	1.2	17.1	4.6	77.2	ذكور	جملة الحضر
	Female	46.6	1573	100	5.3	10.2	0.9	83.5	إناث	
	Total	41.7	8987	100	1.9	15.9	4.0	78.3	جملة	
Total Rural	Male	59.2	10743	100	3.2	22.6	2.6	71.6	ذكور	جملة الريف
	Female	53.4	1802	100	32.1	13.7	1.0	53.2	إناث	
	Total	58.3	12545	100	7.3	21.3	2.4	68.9	جملة	



التوزيع النسبي للمشتغلين (15 سنة فأكثر) طبقاً للأقاليم الجغرافية والحالة العملية

Percentage Distribution of Employed Persons (15 Years & above) by Geographical Regions and Employment status

Figure No. (9)

شكل رقم (٩)

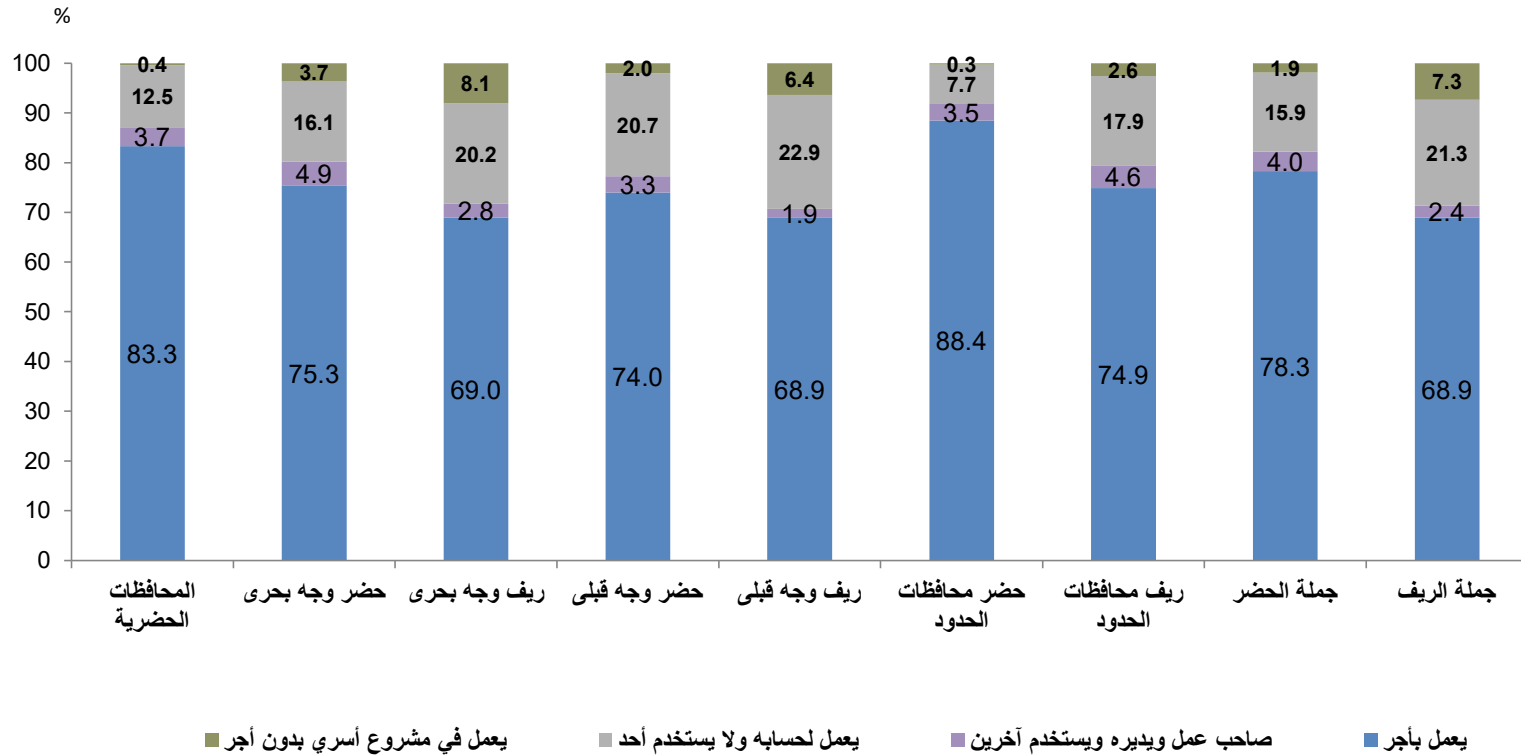



التوزيع النسبي للمشتغلين (15 سنة فأكثر) طبقاً لأقسام المهن الرئيسية ، فئات السن والنوع

Percentage Distribution of Employed Persons (15 Years & above) According to Main Occupation , Age group and Gender

جدول رقم (١٤)

Age groups	Gender	جملة أفراد العينة (المشتغلين) Total No., Of Sample (Employed)		Main Occupation التقسيم المهني الرئيسية											النوع	فئات السن
		نسبة العمود Column %	العدد No.,	%	أفراد لا يمكن تصنيفهم Individuals can not be classified	عمال المهن العادية Ordinary job works	عمال تشغيل المصانع ومشغلو المكينات وعمال تجميع مكونات الإنتاج Plant and machine operators and assemblers	الحرفيون ومن إلهم Craft and related trades workers	المزارعون وعمال الزراعة والعاملون بالصيد المتخصصين Skilled agricultural and fishery workers	العاملون في الخدمات ومحلات البيع Service workers and shop and market sales workers	القائمون بالأعمال الكتابية ومن إلهم Clerks	الفنيون ومساعدو الأخصائيين Technicians and associate professionals	الأخصائيون . أصحاب المهن العلمية Professionals	رجال التشريع وكبار المسؤولين والمديرين Legislators, senior officials and managers		
Total	Male	100	18157	100	0.0	5.4	14.2	23.3	17.5	17.7	3.9	5.7	9.1	3.3	ذكور	الإجمالي
	Female	100	3375	100	0.0	5.0	3.8	2.1	19.8	17.5	9.1	10.0	30.0	2.7	إناث	
	Total	100	21532	100	0.0	5.3	12.6	20.0	17.8	17.6	4.7	6.4	12.4	3.2	الإجمالي	
15 - 19	Male	4.0	731	100	0.0	9.3	10.6	30.3	29.0	19.6	0.2	0.8	0.2	0.1	ذكور	١٩ - ١٥
	Female	1.9	64	100	0.0	6.0	29.2	4.9	19.7	30.4	6.9	2.9	0.0	0.0	إناث	
	Total	3.7	795	100	0.0	9.1	12.1	28.2	28.2	20.4	0.7	0.9	0.2	0.1	جملة	
20 - 24	Male	8.8	1598	100	0.0	7.1	15.2	32.2	20.2	18.3	1.8	3.2	1.8	0.3	ذكور	٢٤ - ٢٠
	Female	6.5	221	100	0.0	3.7	6.0	2.9	11.3	23.9	16.6	12.9	22.1	0.5	إناث	
	Total	8.4	1818	100	0.0	6.7	14.1	28.7	19.1	19.0	3.6	4.4	4.2	0.3	جملة	
25 - 29	Male	12.4	2259	100	0.0	4.7	13.9	28.0	13.0	17.9	4.7	6.1	10.4	1.3	ذكور	٢٩ - ٢٥
	Female	11.0	371	100	0.0	4.0	3.0	1.8	15.7	14.4	11.7	13.9	34.7	0.6	إناث	
	Total	12.2	2631	100	0.0	4.6	12.4	24.3	13.4	17.5	5.7	7.2	13.9	1.2	جملة	
30 - 39	Male	28.3	5132	100	0.0	5.3	16.9	25.4	14.6	17.0	3.8	5.9	9.0	2.2	ذكور	٢٩ - ٣٠
	Female	28.3	955	100	0.0	5.2	3.3	2.4	20.4	16.6	5.8	11.1	33.8	1.3	إناث	
	Total	28.3	6087	100	0.0	5.3	14.8	21.8	15.5	16.9	4.1	6.7	12.9	2.0	جملة	
40 - 49	Male	24.4	4423	100	0.0	5.4	14.9	20.9	15.2	18.3	4.7	6.2	10.6	3.8	ذكور	٤٩ - ٤٠
	Female	29.5	997	100	0.0	6.4	4.2	2.2	20.4	17.0	8.5	9.3	30.0	2.0	إناث	
	Total	25.2	5420	100	0.0	5.6	12.9	17.4	16.2	18.0	5.4	6.8	14.2	3.5	جملة	
50 - 59	Male	17.4	3151	100	0.0	4.5	10.6	16.4	17.3	17.5	5.3	8.1	13.1	7.3	ذكور	٥٩ - ٥٠
	Female	19.4	654	100	0.0	3.1	1.7	1.3	19.0	15.9	12.3	8.3	30.9	7.6	إناث	
	Total	17.7	3805	100	0.0	4.2	9.0	13.8	17.6	17.2	6.5	8.1	16.2	7.3	جملة	
60 - 64	Male	3.2	590	100	0.0	5.6	10.4	14.9	39.8	15.4	1.3	2.6	5.2	4.8	ذكور	٦٤ - ٦٠
	Female	2.5	83	100	0.0	6.6	1.3	1.2	37.8	27.2	3.7	3.3	12.8	6.1	إناث	
	Total	3.1	673	100	0.0	5.7	9.2	13.2	39.6	16.9	1.6	2.7	6.1	5.0	جملة	
65 +	Male	1.5	275	100	0.0	2.0	7.1	9.8	51.7	16.9	0.9	0.7	4.1	6.8	ذكور	+ ٦٥
	Female	0.9	30	100	0.0	3.3	0.0	0.0	59.4	32.1	0.0	0.0	5.2	0.0	إناث	
	Total	1.4	305	100	0.0	2.1	6.4	8.8	52.5	18.4	0.9	0.6	4.2	6.1	جملة	



التوزيع النسبي للمشتغلين (15 سنة فأكثر) طبقاً لأقسام المهن الرئيسية ، الحالة التعليمية والنوع

Percentage Distribution of Employed Persons (15 Years & above) According to Main Occupation , Educational Status and Gender

جدول رقم (١٥)

Educational Status	Gender	جملة أفراد العينة (المشتغلين) Total No., Of Sample (Employed)		Main Occupation أقسام المهن الرئيسية											النوع	الحالة التعليمية
		نسبة العمود Column %	العدد No.,	%	أفراد لا يمكن تصنيفهم Individuals can not be classified	عمال المهن العادية Ordinary job works	عمال تشغيل المصانع ومشغلو المكينات وعمال تجميع مكونات الإنتاج Plant and machine operators and assemblers	الحرفيون ومن إليهم Craft and related trades workers	المزارعون وعمال الزراعة والعمالون بالصيد والمتخصصين Skilled agricultural and fishery workers	العاملون في الخدمات ومحلات البيع Service workers and shop and market sales workers	القائمون بالأعمال الكتابية ومن إليهم Clerks	الفنيون ومساعدو الأخصائيين Technicians and associate professionals	الأخصائيون - أصحاب المهن العلمية Professionals	رجال التشريع وكبار المسؤولين والمدبرين Legislators, senior officials and managers		
Total	Male	100	18157	100	0.0	5.4	14.2	23.3	17.5	17.7	3.9	5.7	9.1	3.3	ذكور	الإجمالي العام
	Female	100	3375	100	0.0	5.0	3.8	2.1	19.8	17.5	9.1	10.0	30.0	2.7	إناث	
	Total	100	21532	100	0.0	5.3	12.6	20.0	17.8	17.6	4.7	6.4	12.4	3.2	الإجمالي	
Illiterate	Male	14.0	2546	100	0.0	8.6	10.2	26.4	40.2	12.4	0.1	0.3	0.0	1.8	ذكور	أمي
	Female	19.3	651	100	0.0	9.6	3.3	1.9	54.9	29.7	0.0	0.3	0.0	0.2	إناث	
	Total	14.8	3197	100	0.0	8.8	8.8	21.4	43.2	15.9	0.1	0.3	0.0	1.5	جملة	
Read & Write	Male	7.2	1305	100	0.0	8.3	16.8	29.4	25.2	16.7	0.3	0.9	0.2	2.2	ذكور	يقرا ويكتب وشهادة محو الأمية
	Female	3.5	119	100	0.0	15.1	6.2	4.8	33.8	37.8	0.7	1.1	0.5	0.0	إناث	
	Total	6.6	1424	100	0.0	8.9	15.9	27.4	26.0	18.4	0.3	0.9	0.2	2.0	جملة	
Less than intermediate	Male	17.0	3079	100	0.0	7.3	19.9	30.6	19.3	19.0	0.6	1.7	0.1	1.5	ذكور	مؤهل أقل من المتوسط
	Female	9.4	317	100	0.0	11.5	11.5	5.7	29.9	36.7	1.9	1.6	0.6	0.6	إناث	
	Total	15.8	3396	100	0.0	7.7	19.1	28.3	20.3	20.7	0.7	1.7	0.1	1.4	جملة	
General/ Azhari secondary	Male	2.6	473	100	0.0	7.0	14.2	28.2	12.3	25.7	3.6	4.9	2.1	1.9	ذكور	ثانوية عامة وثانوية أهلية
	Female	1.3	46	100	0.0	5.2	7.4	5.2	15.6	34.2	12.0	7.0	13.3	0.0	إناث	
	Total	2.4	518	100	0.0	6.9	13.6	26.2	12.6	26.4	4.4	5.1	3.1	1.8	جملة	
Technical Secondary	Male	38.0	6892	100	0.0	4.6	17.6	26.5	15.0	20.0	4.8	7.8	1.5	2.3	ذكور	مؤهل متوسط فني
	Female	25.5	859	100	0.0	4.5	6.4	3.0	18.2	18.7	17.1	19.3	11.3	1.5	إناث	
	Total	36.0	7752	100	0.0	4.5	16.4	23.9	15.3	19.8	6.1	9.1	2.6	2.2	جملة	
Above Intermediate	Male	3.9	711	100	0.0	3.2	11.6	15.2	5.4	18.2	10.4	21.2	11.1	3.7	ذكور	مؤهل فوق المتوسط وأقل من الجامعي
	Female	5.8	197	100	0.0	2.1	0.6	0.5	1.7	7.4	14.0	37.4	35.1	1.1	إناث	
	Total	4.2	908	100	0.0	3.0	9.2	12.0	4.6	15.9	11.2	24.7	16.3	3.1	جملة	
University & Higher	Male	17.4	3151	100	0.0	1.8	3.9	5.0	3.0	14.7	8.5	8.3	46.2	8.7	ذكور	مؤهل جامعي ومؤهل فوق الجامعي
	Female	35.1	1186	100	0.0	0.5	0.3	0.4	0.6	3.7	10.2	7.3	70.8	6.1	إناث	
	Total	20.1	4337	100	0.0	1.4	2.9	3.7	2.4	11.7	8.9	8.0	52.9	8.0	جملة	



التوزيع النسبي للمشتغلين (15 سنة فأكثر) طبقاً لأقسام المهن الرئيسية، الأقاليم الجغرافية والنوع

Percentage Distribution of Employed persons (15 Years & above) According to Main Occupation - Geographical Regions And Gender

Table No. (16)

جدول رقم (١٦)

Geographical Regions	Gender	جملة أفراد العينة (المشتغلين)		Main Occupation											النوع	الأقاليم الجغرافية
		Total No., Of Sample (Employed)		%	أفراد لا يمكن تصنيفهم	عمال المهن العادية	عمال تشغيل المصانع وشغلو الماكينات وعمال تجميع مكونات الإنتاج	الحرفيين ومن اليهم	المزارعون وعمال الزراعة والعمالون بالصيد المتخصصين	العاملون في الخدمات ومجالات البيع	القائمون بالأعمال الكتابية ومن اليهم	الفنيون ومساعدي الأخصائيين	الأخصائيين - اصحاب المهن العلمية	رجال التشريع وكبار المسؤولين والمدبرين		
		نسبة العمود %	العدد No.,													
Total Egypt	Male	100	18157	100	0.0	5.4	14.2	23.3	17.5	17.7	3.9	5.7	9.1	3.3	ذكور	إجمالي الجمهورية
	Female	100	3375	100	0.0	5.0	3.8	2.1	19.8	17.5	9.1	10.0	30.0	2.7	إناث	
	Total	100	21532	100	0.0	5.3	12.6	20.0	17.8	17.6	4.7	6.4	12.4	3.2	الإجمالي	
Urban Governorates	Male	15.6	2842	100	0.0	5.6	15.8	18.5	0.5	22.6	7.5	8.9	15.2	5.3	ذكور	المعافظات الحضرية
	Female	18.8	635	100	0.0	9.2	6.0	1.7	0.0	14.7	16.0	10.0	37.9	4.5	إناث	
	Total	16.1	3476	100	0.0	6.3	14.0	15.5	0.4	21.1	9.0	9.1	19.4	5.1	جملة	
Urban Lower Egypt	Male	12.3	2238	100	0.0	6.0	14.7	22.9	7.7	21.1	3.8	6.7	13.0	4.1	ذكور	حضر الوجه البحري
	Female	14.9	502	100	0.0	5.0	4.9	3.2	5.0	16.3	12.1	9.9	39.6	4.0	إناث	
	Total	12.7	2740	100	0.0	5.8	12.9	19.3	7.2	20.2	5.3	7.3	17.8	4.1	جملة	
Rural Lower Egypt	Male	32.3	5873	100	0.0	4.7	16.5	20.2	24.8	15.1	3.4	5.3	7.5	2.5	ذكور	ريف الوجه البحري
	Female	35.0	1182	100	0.0	2.7	3.6	2.2	32.8	17.6	5.8	10.2	23.7	1.3	إناث	
	Total	32.8	7055	100	0.0	4.4	14.3	17.2	26.2	15.6	3.8	6.1	10.2	2.3	جملة	
Urban Upper Egypt	Male	12.1	2191	100	0.0	6.9	14.4	24.7	5.7	23.2	4.8	6.2	10.6	3.5	ذكور	حضر الوجه القبلي
	Female	12.3	416	100	0.0	6.7	3.2	1.1	4.9	20.3	13.0	10.8	35.7	4.3	إناث	
	Total	12.1	2607	100	0.0	6.9	12.7	20.9	5.6	22.7	6.1	6.9	14.6	3.6	جملة	
Rural upper Egypt	Male	26.5	4815	100	0.0	5.1	10.1	29.6	28.6	13.8	2.0	3.4	4.9	2.5	ذكور	ريف الوجه القبلي
	Female	18.2	615	100	0.0	4.0	1.7	2.0	38.0	19.6	2.7	8.4	22.2	1.3	إناث	
	Total	25.2	5431	100	0.0	4.9	9.2	26.5	29.7	14.4	2.1	4.0	6.9	2.3	جملة	
Urban Frontier Gov.	Male	0.8	144	100	0.0	7.9	12.8	19.0	5.4	16.4	8.2	13.4	12.1	4.7	ذكور	حضر محافظات الحدود
	Female	0.6	21	100	0.0	0.0	2.5	2.4	0.0	4.9	23.2	31.4	35.5	0.0	إناث	
	Total	0.8	165	100	0.0	6.9	11.5	16.9	4.8	15.0	10.1	15.7	15.0	4.1	جملة	
Rural Frontier Gov.	Male	0.3	55	100	0.0	1.6	11.2	6.5	28.5	22.7	1.4	13.5	7.4	7.2	ذكور	ريف محافظات الحدود
	Female	0.1	5	100	0.0	0.0	0.0	0.0	0.0	0.0	23.1	15.4	53.8	7.7	إناث	
	Total	0.3	60	100	0.0	1.5	10.4	6.0	26.4	21.0	3.0	13.7	10.9	7.2	جملة	
Total Urban	Male	40.8	7415	100	0.0	6.2	15.0	21.7	4.3	22.2	5.6	7.5	13.1	4.4	ذكور	جملة الحضر
	Female	46.6	1573	100	0.0	7.1	4.8	2.0	2.9	16.6	14.0	10.5	37.8	4.2	إناث	
	Total	41.7	8987	100	0.0	6.3	13.3	18.3	4.1	21.2	7.1	8.0	17.4	4.3	جملة	
Total Rural	Male	59.2	10743	100	0.0	4.8	13.6	24.4	26.6	14.6	2.7	4.5	6.3	2.5	ذكور	جملة الريف
	Female	53.4	1802	100	0.0	3.1	2.9	2.1	34.5	18.3	4.8	9.6	23.2	1.3	إناث	
	Total	58.3	12545	100	0.0	4.6	12.1	21.2	27.7	15.1	3.0	5.2	8.8	2.3	جملة	



التوزيع النسبي للمشتغلين (15 سنة فأكثر) طبقاً لأقسام المهن الرئيسية و النوع
Percentage Distribution of Employed Persons (15 Years & above) according to Main Occupation And Gender

Figure No. (10)

شكل رقم (١٠)

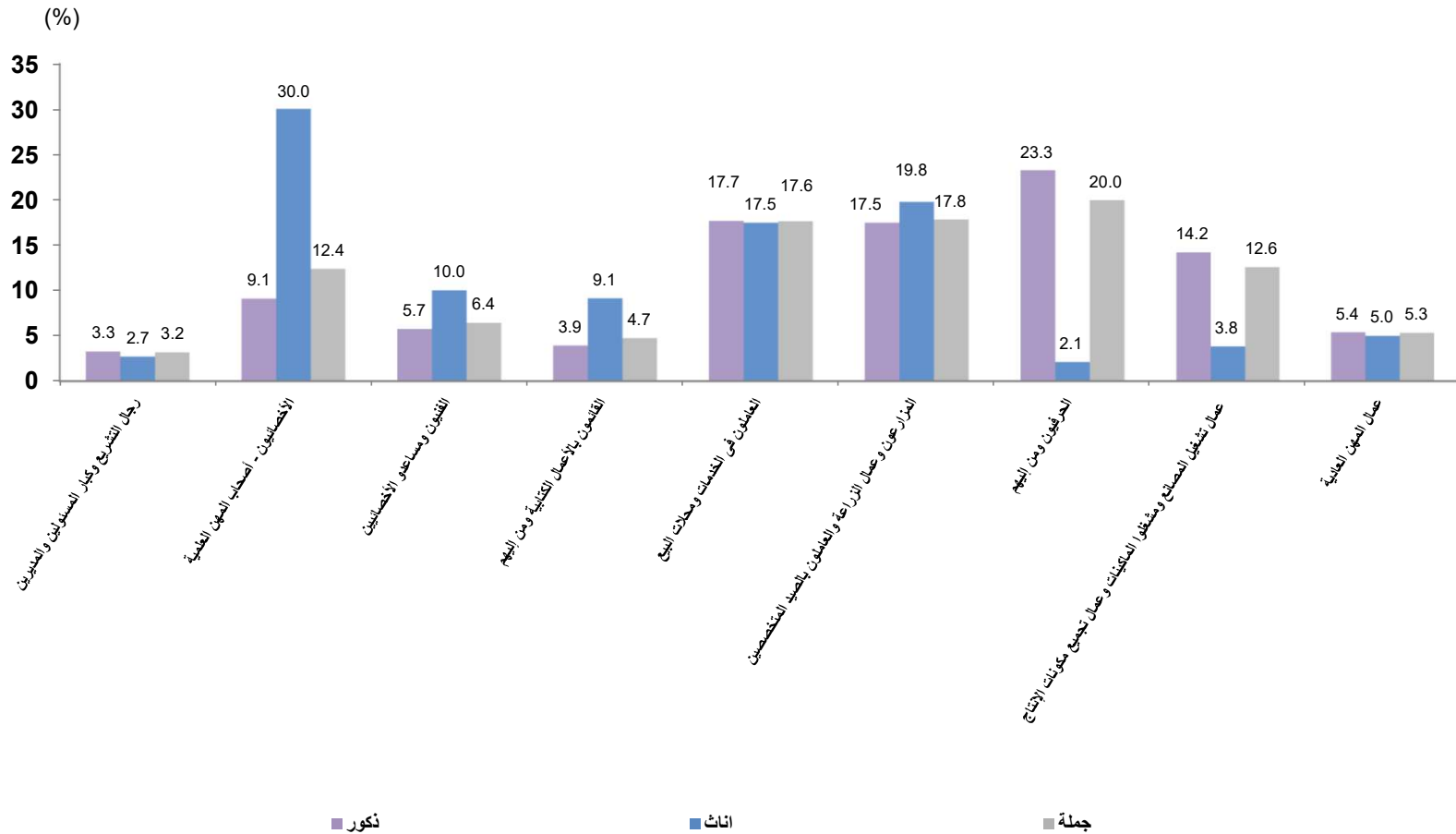



Percentage Distribution of Employed Persons (15 Years & above) According to Economic Activity - Geographical Regions and Gender

Table No. (17)

جدول رقم (17)

Geographical Regions	Gender	Economic Activity											النوع	الأقاليم الجغرافية
		الوساطة المالية والتأمين	المعلومات والاتصالات	خدمات الغذاء والأقامة	النقل والتخزين	تجارة الجملة والتجزئة وإصلاح المركبات ذات العجلات والدراجات النارية	التشييد والبناء	الإمداد المائي وشبكات الصرف الصحي وإدارة ومعالجة النفايات	إمدادات الكهرباء والغاز والبخار وإمدادات تكييف الهواء	المصناعات التحويلية	التعدين واستغلال الحاجر	الزراعة واستغلال الغابات وقطع الأجار وصيد الأسماك		
		Financial and insurance activities	Information and communication	Accommodation and food services activities	Transportation and storage	Wholesale and retail trade, repair of motor vehicles and motorcycles	Construction	Water supply, sewerage, waste management and remediation activities	Electricity, gas, steam and airconditioning supply	Manufacturing	Mining and quarrying	Agriculture, forestry and fishing		
Total Egypt	Male	0.8	0.7	4.0	10.9	14.6	16.6	1.1	0.9	14.0	0.2	18.5	ذكور	الإجمالي العام
	Female	1.2	0.9	1.1	1.0	14.8	0.6	0.6	0.2	7.4	0.0	20.3	إناث	
	Total	0.8	0.7	3.5	9.3	14.6	14.1	1.0	0.8	13.0	0.2	18.8	إجمالي	
Urban Governorates	Male	1.4	2.0	6.4	14.0	19.8	12.6	1.4	1.6	16.9	0.4	0.8	ذكور	للمعاطن الحضرية
	Female	2.7	2.5	2.6	2.9	11.2	1.1	0.9	0.4	10.6	0.1	0.1	إناث	
	Total	1.6	2.1	5.7	12.0	18.3	10.5	1.3	1.4	15.7	0.3	0.6	جملة	
Urban Lower Egypt	Male	0.6	0.6	4.0	10.7	20.3	12.2	0.6	0.8	21.1	0.1	8.9	ذكور	حضر الوجه البحري
	Female	2.1	0.2	1.1	1.3	12.7	0.8	0.5	0.1	10.1	0.0	5.4	إناث	
	Total	0.9	0.6	3.5	9.0	18.9	10.1	0.6	0.7	19.1	0.1	8.2	جملة	
Rural Lower Egypt	Male	0.5	0.4	2.8	11.0	11.6	12.5	1.1	1.0	16.5	0.1	26.1	ذكور	ريف الوجه البحري
	Female	0.5	0.2	0.7	0.3	16.3	0.3	0.2	0.1	6.5	0.0	33.1	إناث	
	Total	0.5	0.4	2.5	9.2	12.4	10.5	1.0	0.8	14.8	0.1	27.3	جملة	
Urban Upper Egypt	Male	1.4	0.8	6.0	12.9	20.7	17.3	0.9	0.8	11.9	0.1	6.2	ذكور	حضر الوجه القبلي
	Female	1.1	1.3	1.0	0.5	16.4	0.8	1.3	0.3	5.9	0.0	5.9	إناث	
	Total	1.3	0.9	5.2	10.9	20.0	14.7	1.0	0.7	10.9	0.1	6.1	جملة	
Rural Upper Egypt	Male	0.4	0.3	2.7	7.9	9.8	25.8	1.1	0.6	7.4	0.3	30.0	ذكور	ريف الوجه القبلي
	Female	0.6	0.6	0.4	0.2	16.6	0.4	0.3	0.1	4.8	0.0	39.2	إناث	
	Total	0.4	0.3	2.5	7.1	10.5	22.9	1.0	0.5	7.1	0.3	31.1	جملة	
Urban Frontier Gov.	Male	0.7	0.8	9.6	11.2	11.7	14.5	2.6	2.8	3.4	1.6	6.6	ذكور	حضر محافظات الحدود
	Female	0.0	0.0	0.0	2.5	0.0	0.0	0.0	0.0	5.0	0.0	0.0	إناث	
	Total	0.6	0.7	8.4	10.1	10.2	12.7	2.3	2.4	3.6	1.4	5.7	جملة	
Rural Frontier Gov.	Male	0.0	0.0	3.2	9.9	13.5	5.5	6.6	0.7	3.9	0.0	32.2	ذكور	ريف محافظات الحدود
	Female	0.0	7.7	0.0	0.0	0.0	0.0	0.0	0.0	0.0	0.0	0.0	إناث	
	Total	0.0	0.6	3.0	9.2	12.5	5.0	6.1	0.7	3.6	0.0	29.7	جملة	
Total Urban	Male	1.1	1.2	5.6	12.6	20.1	13.9	1.0	1.2	16.4	0.2	4.9	ذكور	جملة الحضر
	Female	2.0	1.4	1.6	1.8	12.9	0.9	0.9	0.3	9.1	0.0	3.3	إناث	
	Total	1.3	1.2	4.9	10.7	18.8	11.6	1.0	1.0	15.2	0.2	4.6	جملة	
Total Rural	Male	0.5	0.4	2.8	9.6	10.8	18.4	1.1	0.8	12.3	0.2	27.9	ذكور	جملة الريف
	Female	0.5	0.4	0.6	0.3	16.4	0.3	0.3	0.1	5.9	0.0	35.1	إناث	
	Total	0.5	0.4	2.5	8.3	11.6	15.8	1.0	0.7	11.4	0.2	28.9	جملة	

Percentage Distribution of Employed Persons (15 Years & above) According to Economic Activity , Geographical Regions And Gender

Cont. Table No. (17)

تابع جدول رقم (١٧)

Geographical Regions	Gender	جملة أفراد العينة (المشتغلين) (Employed) Total No., Of Sample		Economic Activity											النوع	الأقاليم الجغرافية
		نسبة المصد Column %	العدد No.,	أنشطة غير مكتملة التوصيف	النشاطات والهيئات الدولية والإقليمية والمحليات والتقسيمات الأخرى	خدمات أفراد الأسرة المنزلية الخاصة بالأسر	أنشطة الخدمات الأخرى	أنشطة الترفيه والإبداع والتسلية	الصحة وأنشطة العمل الإجتماعي	التعليم	الإدارة العامة والدفاع والأمن الإجتماعي الإجمالي	الأنشطة الإدارية وخدمات الدعم	الأنشطة العلمية والتقنية للتخصصات	العقارات والتأجير		
Total Egypt	Male	100	18157	0.0	0.2	0.7	2.7	0.4	1.7	4.4	4.1	1.0	2.1	0.3	ذكور	الإجمالي العام
	Female	100	3375	0.0	0.1	3.0	1.0	0.7	13.7	24.1	6.4	0.7	2.1	0.3	إناث	
	Total	100	21532	0.0	0.2	1.1	2.4	0.5	3.6	7.5	4.5	1.0	2.1	0.3	جملة	
Urban Governorates	Male	15.6	2842	0.0	0.5	2.2	3.2	0.8	2.0	3.6	3.2	2.1	4.5	0.5	ذكور	معاقلات حضرية
	Female	18.8	635	0.0	0.4	7.9	1.8	1.4	14.6	24.1	8.4	1.2	3.7	1.4	إناث	
	Total	16.1	3478	0.0	0.5	3.3	3.0	0.9	4.3	7.3	4.2	1.9	4.4	0.7	جملة	
Urban Lower Egypt	Male	12.3	2238	0.0	0.0	0.6	3.0	0.4	2.0	5.9	4.1	1.0	2.8	0.3	ذكور	حضر الوجه البحري
	Female	14.9	502	0.0	0.0	3.4	1.7	0.8	16.7	30.7	8.8	0.4	2.8	0.4	إناث	
	Total	12.7	2740	0.0	0.0	1.1	2.7	0.5	4.7	10.4	5.0	0.9	2.8	0.3	جملة	
Rural Lower Egypt	Male	32.3	5873	0.0	0.1	0.4	2.7	0.3	2.0	4.2	4.4	0.6	1.3	0.2	ذكور	ريف الوجه البحري
	Female	35.0	1182	0.0	0.1	1.2	0.5	0.5	13.0	20.8	4.6	0.4	0.7	0.0	إناث	
	Total	32.8	7055	0.0	0.1	0.5	2.3	0.4	3.8	7.0	4.4	0.5	1.2	0.2	جملة	
Urban Upper Egypt	Male	12.1	2191	0.0	0.5	0.5	3.3	0.8	2.1	4.6	4.8	1.4	3.0	0.3	ذكور	حضر الوجه القبلي
	Female	12.3	416	0.0	0.0	3.5	0.6	0.3	15.3	31.4	8.3	1.7	4.3	0.0	إناث	
	Total	12.1	2807	0.0	0.4	1.0	2.9	0.8	4.2	8.9	5.3	1.4	3.2	0.2	جملة	
Rural Upper Egypt	Male	26.5	4815	0.0	0.1	0.4	1.9	0.2	1.0	4.2	3.9	0.7	1.0	0.2	ذكور	ريف الوجه القبلي
	Female	18.2	615	0.0	0.0	0.9	0.9	0.2	10.4	19.2	3.9	0.2	1.0	0.0	إناث	
	Total	25.2	5431	0.0	0.1	0.4	1.8	0.2	2.0	5.9	3.9	0.7	1.0	0.2	جملة	
Urban Frontier Gov.	Male	0.8	144	0.0	0.0	0.6	4.2	0.0	5.1	6.8	11.8	3.1	2.4	0.6	ذكور	حضر محافظات الحدود
	Female	0.6	21	0.0	0.0	0.0	0.0	0.0	25.0	36.5	31.1	0.0	0.0	0.0	إناث	
	Total	0.8	165	0.0	0.0	0.5	3.6	0.0	7.6	10.6	14.3	2.7	2.1	0.5	جملة	
Rural Frontier Gov.	Male	0.3	55	0.0	0.0	0.0	5.1	0.0	2.8	9.1	7.5	0.0	0.0	0.0	ذكور	ريف محافظات الحدود
	Female	0.1	5	0.0	0.0	0.0	0.0	0.0	76.9	7.7	7.7	0.0	0.0	0.0	إناث	
	Total	0.3	60	0.0	0.0	0.0	4.8	0.6	2.6	14.2	7.5	0.0	0.0	0.0	جملة	
Total Urban	Male	40.8	7415	0.0	0.3	1.2	3.2	0.7	2.1	4.7	4.1	1.6	3.5	0.4	ذكور	جملة حضر
	Female	46.6	1573	0.0	0.2	5.2	1.4	0.9	15.6	28.3	8.8	1.1	3.5	0.7	إناث	
	Total	41.7	8987	0.0	0.3	1.9	2.9	0.7	4.4	8.8	4.9	1.5	3.5	0.4	جملة	
Total Rural	Male	59.2	10743	0.0	0.1	0.4	2.4	0.3	1.5	4.2	4.2	0.6	1.2	0.2	ذكور	جملة الريف
	Female	53.4	1802	0.0	0.1	1.1	0.6	0.4	12.1	20.4	4.4	0.3	0.8	0.0	إناث	
	Total	58.3	12545	0.0	0.1	0.5	2.1	0.3	3.0	6.5	4.2	0.6	1.1	0.2	جملة	



التوزيع النسبي للمشتغلين (15 سنة فأكثر) طبقاً لأقسام النشاط الإقتصادي
Percentage Distribution of Employed Persons (15 Years & above) according to Economic Activity

Figure No. (11)

شكل رقم (١١)

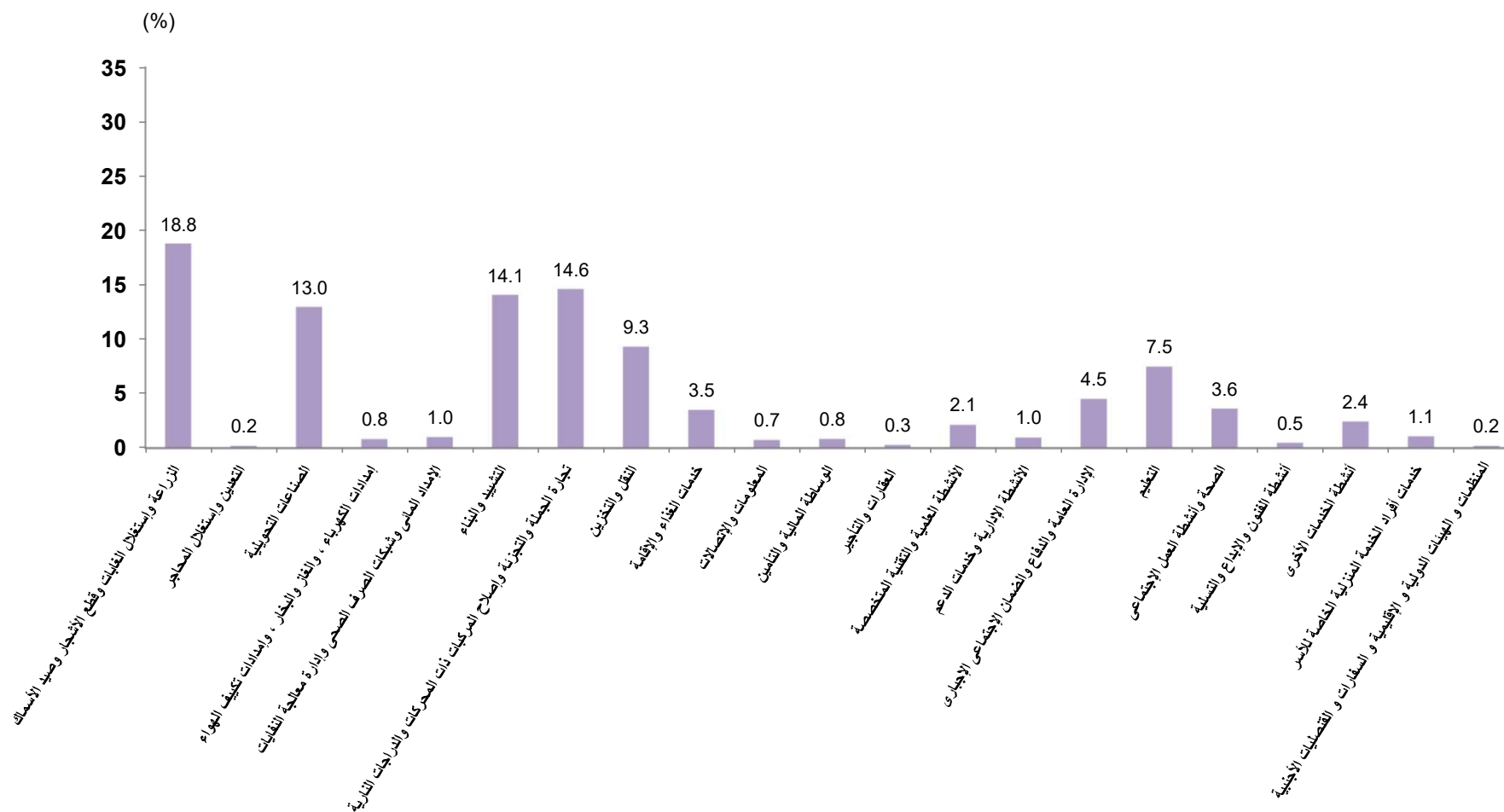



التوزيع النسبي للمشتغلين (15 سنة فأكثر) طبقاً لنوع القطاع، الأقاليم الجغرافية والنوع

Percentage Distribution of Employed Persons (15 Years & above) According to Sector, Geographical Regions and Gender

Table No. (18)

جدول رقم (١٨)

Geographical Regions	Gender	جملة أفراد العينة (المشتغلين) Total No., Of Sample (Employed)		القطاع Sector						النوع	الأقاليم الجغرافية
		نسبة العمود Column %	العدد No.,	%	أخرى Other	خاص Private		عصام Public	حكومى Governmental		
						خارج المنشآت Outside Establishments	داخل المنشآت Inside Establishments				
Total Egypt	Male	100	18157	100	0.2	47.1	37.7	2.7	12.4	ذكور	إجمالى الجمهورية
	Female	100	3375	100	0.7	28.6	33.0	1.2	36.6	إناث	
	Total	100	21532	100	0.3	44.2	36.9	2.5	16.2	جملة	
Urban Governorates	Male	15.6	2842	100	0.1	27.0	57.7	5.7	9.6	ذكور	المعاليات الحضرية
	Female	18.8	635	100	1.2	13.7	48.3	2.3	34.6	إناث	
	Total	16.1	3476	100	0.3	24.5	56.0	5.0	14.1	جملة	
Urban Lower Egypt	Male	12.3	2238	100	0.0	33.9	50.8	1.6	13.8	ذكور	حضر الوجه البحرى
	Female	14.9	502	100	0.4	12.6	39.9	1.2	45.9	إناث	
	Total	12.7	2740	100	0.1	30.0	48.8	1.5	19.6	جملة	
Rural Lower Egypt	Male	32.3	5873	100	0.1	49.8	34.2	2.2	13.7	ذكور	ريف الوجه البحرى
	Female	35.0	1182	100	0.3	38.7	26.2	0.5	34.3	إناث	
	Total	32.8	7055	100	0.1	48.0	32.8	1.9	17.2	جملة	
Urban Upper Egypt	Male	12.1	2191	100	0.6	41.1	42.4	3.1	12.8	ذكور	حضر الوجه القبلى
	Female	12.3	416	100	1.3	15.0	36.0	2.6	45.0	إناث	
	Total	12.1	2607	100	0.7	37.0	41.4	3.0	17.9	جملة	
Rural Upper Egypt	Male	26.5	4815	100	0.4	64.9	22.1	1.8	10.9	ذكور	ريف الوجه القبلى
	Female	18.2	615	100	0.9	47.8	23.6	0.3	27.4	إناث	
	Total	25.2	5431	100	0.4	62.9	22.2	1.6	12.8	جملة	
Urban Frontier Gov.	Male	0.8	144	100	0.4	30.5	34.9	7.7	26.5	ذكور	حضر محافظات الحدود
	Female	0.6	21	100	2.4	0.0	8.5	0.0	89.1	إناث	
	Total	0.8	165	100	0.6	26.7	31.6	6.7	34.4	جملة	
Rural Frontier Gov.	Male	0.3	55	100	0.0	47.7	18.4	5.9	28.0	ذكور	ريف محافظات الحدود
	Female	0.1	5	100	0.0	0.0	7.7	0.0	92.3	إناث	
	Total	0.3	60	100	0.0	44.1	17.6	5.4	32.9	جملة	
Total Urban	Male	40.8	7415	100	0.2	33.3	50.7	3.7	12.1	ذكور	جملة الحضر
	Female	46.6	1573	100	1.0	13.5	41.8	2.0	41.7	إناث	
	Total	41.7	8987	100	0.4	29.8	49.1	3.4	17.3	جملة	
Total Rural	Male	59.2	10743	100	0.2	56.5	28.7	2.0	12.5	ذكور	جملة الريف
	Female	53.4	1802	100	0.5	41.7	25.2	0.4	32.1	إناث	
	Total	58.3	12545	100	0.3	54.4	28.2	1.8	15.4	جملة	



التوزيع النسبي للمشتغلين (15 سنة فأكثر) وفقاً للاستقرار في العمل ، القطاع والنوع

Percentage Distribution of Employed Persons (15 Years & above) According to work stability by Sector And Gender

Table No. (19)

جدول رقم (١٩)

Work Stability	Gender	جملة أفراد العينة (المشتغلين) Total No., Of Sample (Employed)		القطاع Sector						النوع	الاستقرار في العمل
		نسبة العمود Column %	العدد No.,	%	أخرى Other	خاص Private		عام Public	حكومي Governmental		
						خارج المنشآت Outside Establishments	داخل المنشآت Inside Establishments				
Total	Male	100	18157	100	0.2	47.1	37.7	2.7	12.4	ذكور	الإجمالي
	Female	100	3375	100	0.7	28.6	33.0	1.2	36.6	إناث	
	Total	100	21532	100	0.3	44.2	36.9	2.5	16.2	جملة	
Permanent	Male	69.7	12647	100	0.2	32.9	46.1	3.5	17.3	ذكور	دائم
	Female	87.8	2963	100	0.7	25.4	32.4	1.2	40.3	إناث	
	Total	72.5	15610	100	0.3	31.5	43.5	3.1	21.6	جملة	
Temporary	Male	7.6	1372	100	0.8	21.5	70.2	3.0	4.5	ذكور	مؤقت
	Female	6.1	206	100	2.6	8.9	68.1	2.1	18.3	إناث	
	Total	7.3	1578	100	1.0	19.9	69.9	2.9	6.3	جملة	
Seasonal	Male	1.4	248	100	0.5	78.0	19.5	2.0	0.0	ذكور	موسمي
	Female	1.1	37	100	0.0	65.7	31.3	0.0	3.0	إناث	
	Total	1.3	285	100	0.4	76.4	21.0	1.8	0.4	جملة	
Casual	Male	21.4	3890	100	0.0	100.0	0.0	0.0	0.0	ذكور	متقطع
	Female	5.0	169	100	0.0	100.0	0.0	0.0	0.0	إناث	
	Total	18.9	4060	100	0.0	100.0	0.0	0.0	0.0	جملة	



التوزيع النسبي للمشتغلين (15 سنة فأكثر) وفقاً لعدد ساعات العمل الاسبوعية ،الحالة العملية والنوع

Percentage Distribution of Employed Persons (15 Years & above) According to Weekly Working Hours by Employment Status and Gender

Table No. (20)

جدول رقم (٢٠)

Employment Status	Gender	جملة أفراد العينة (المشتغلين) (Employed) Total No., Of Sample		عدد ساعات العمل الاسبوعية Number of Weekly Working Hours					النوع	الحالة العملية
		نسبة العمود Column %	العدد No.	%	35 +	15 - 34	1 - 14	*0		
Total	Male	100	18157	100	84.3	10.0	4.8	0.9	ذكور	الإجمالي
	Female	100	3375	100	74.6	17.6	7.0	0.8	إناث	
	Total	100	21532	100	82.8	11.2	5.1	0.9	جملة	
Employee	Male	73.9	13412	100	85.9	8.7	4.4	0.9	ذكور	يعمل بأجر
	Female	67.3	2272	100	84.7	10.2	4.1	0.9	إناث	
	Total	72.8	15683	100	85.8	8.9	4.4	0.9	جملة	
Employer	Male	3.4	621	100	88.0	6.2	4.6	1.1	ذكور	صاحب عمل ويديره ويستخدم آخرين
	Female	1.0	33	100	91.6	4.6	3.8	0.0	إناث	
	Total	3.0	654	100	88.2	6.2	4.6	1.1	جملة	
Self Employed	Male	20.4	3697	100	79.1	13.7	6.3	0.9	ذكور	يعمل لحسابه ولا يستخدم احد
	Female	12.1	408	100	65.0	25.6	8.5	0.9	إناث	
	Total	19.1	4105	100	77.7	14.9	6.5	0.9	جملة	
Contributing family activity	Male	2.4	428	100	74.5	22.0	3.1	0.4	ذكور	يعمل في مشروع أسري بدون أجر
	Female	19.6	661	100	44.9	38.6	16.1	0.4	إناث	
	Total	5.1	1090	100	56.5	32.1	11.0	0.4	جملة	

* تعنى لم يعمل خلال الأسبوع المرجعي - ولكنه مرتبط بعمل

* Means did not work during the reference week - but he has work



التوزيع النسبي للمشتغلين (15 سنة فأكثر) وفقاً لعدد ساعات العمل الأسبوعية والحالة العملية

التوزيع النسبي للمشتغلين (15 سنة فأكثر) طبقاً للقطاع والنوع

Percentage Distribution of Employed Persons (15 Years & above) according to Weekly Working Hours by Employment Status

Percentage Distribution of Employed Persons (15 Years & above) according to Sector and Gender

Figure No. (13)

شكل رقم (١٣)

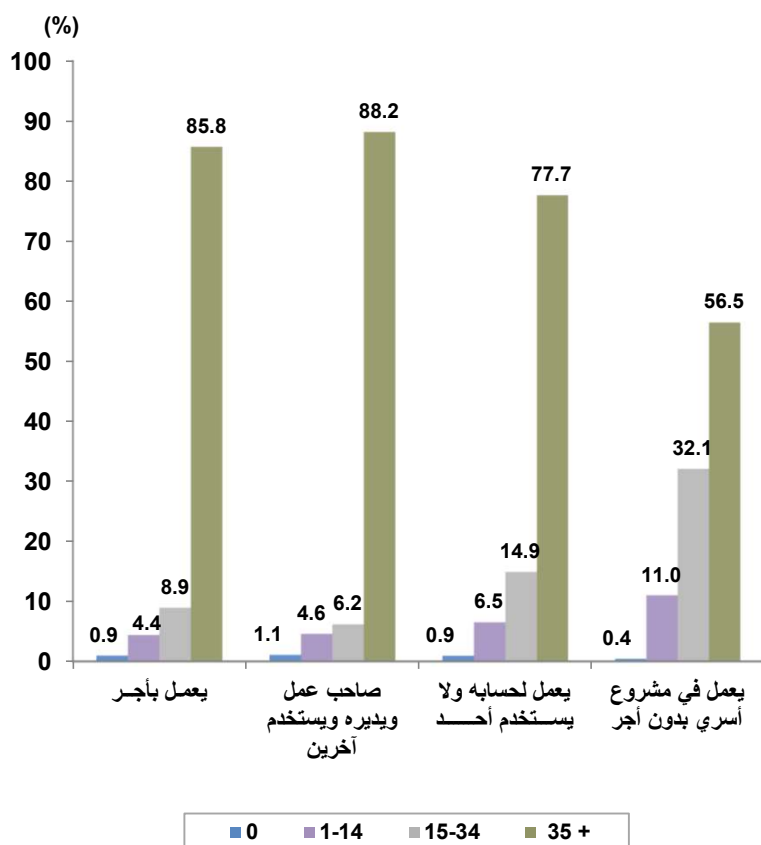
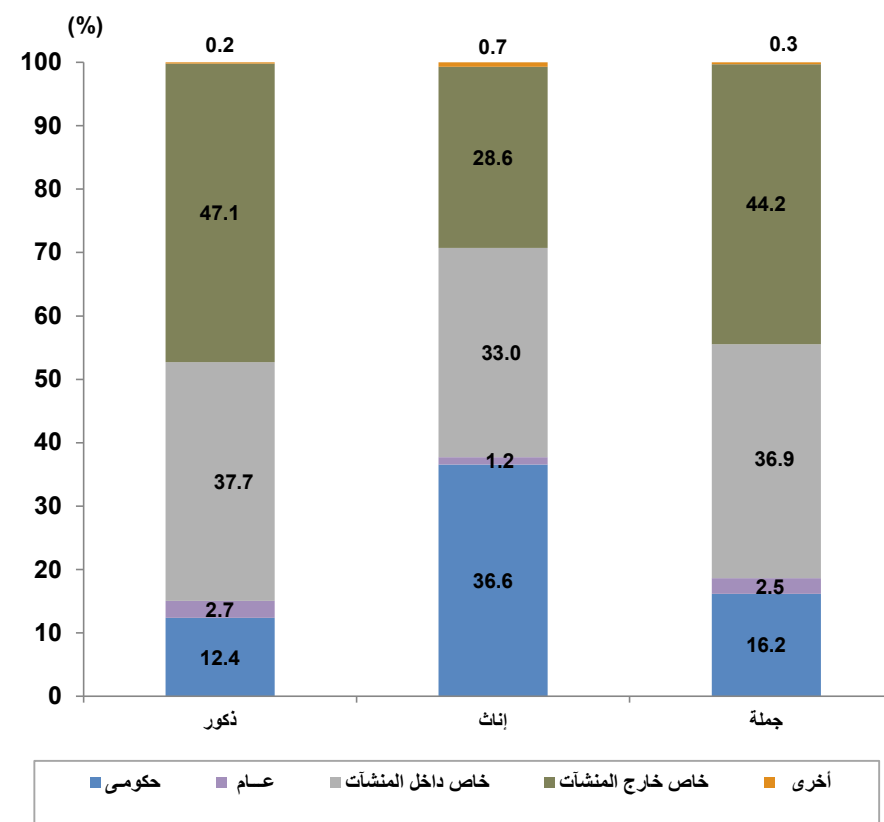

Figure No. (12)

شكل رقم (١٢)



جداول المشغلين بأجر Employees Tables



متوسط عدد ساعات العمل الاسبوعية للمشتغلين طبقاً لأقسام النشاط الاقتصادي والحالة العملية

Average Working Hours for Employed Persons by Economic Activity and Employment Status

Table No. (21)

جدول رقم (٢١)

Economic Activity	Employment Status	جملة أفراد العينة (المشتغلين) Total No., Of Sample (Employed)		متوسط ساعات العمل الاسبوعية Average Weekly working Hours				الحالة العملية
		نسبة العمود Column %	العدد No.,	يعمل في مشروع أسري بدون أجر contributing family activity	يعمل لحسابه ولا يستخدم أحد self employed	متوسط ساعات العمل الاسبوعية		
						صاحب عمل ويديره ويستخدم آخرين Employer	يعمل بأجر Employee	
Total		100	21532	33.5	41.9	47.4	43.6	الإجمالي العام
Agriculture, forestry and fishing		18.8	4044	31.9	39.5	45.1	41.0	الزراعة واستغلال الغابات وقطع الأشجار وصيد الأسماك
Mining and quarrying		0.2	43	0.0	0.0	0.0	48.9	التعدين واستغلال الحاجر
Manufacturing		13.0	2793	39.0	43.4	47.8	46.1	الصناعات التحويلية
Electricity, gaz,steam and air conditioning supply		0.8	178	0.0	0.0	6.0	46.4	إمدادات الكهرباء ، والغاز والبخار ، وإمدادات تكييف الهواء
Water supply,sewerage,waste management and remediation activities		1.0	217	40.0	48.4	60.0	42.5	الإمداد للماء وهيئات الصرف الصحي وإدارة معالجة النفايات
Construction		14.1	3031	31.9	36.8	47.2	41.7	التشييد والبناء
Wholesale and retail trade, repair of motor vehicles and motorcycles		14.6	3145	36.1	45.9	48.3	45.9	تجارة الجملة والتجزئة والإصلاح للمركبات ذات المحركات والدراجات النارية
Transportation and storage		9.3	2004	41.4	46.8	24.1	45.8	النقل والتخزين
Accommodation and food services activities		3.5	754	45.6	46.8	49.8	47.9	خدمات الإقامة
Information and communication		0.7	160	0.0	30.6	49.0	44.5	المعلومات والاتصالات
Financial and insurance activites		0.8	178	0.0	30.5	0.0	44.8	الوساطة المالية والتأمين
Real estate activities		0.3	62	0.0	32.2	54.4	45.3	المقاربات والتأجير
Professional scientific and technical activities		2.1	457	31.5	38.8	42.6	43.6	الأنشطة العلمية والتقنية المتخصصة
Adminstratve and support service activities		1.0	207	25.0	35.9	40.8	49.6	الأنشطة الإدارية وخدمات الدعم
Public adminstration and defence / compulsory social security		4.5	971	0.0	43.6	0.0	42.7	الإدارة العامة والدفاع والضمان الإجتماعي الإجباري
Education		7.5	1612	14.8	31.3	0.0	39.4	التعليم
Human health and social work activities		3.6	779	0.0	44.3	47.9	42.5	الصحة وأنشطة العمل الإجتماعي
Arts, entertainment and recreation		0.5	103	0.0	44.8	22.6	39.4	أنشطة الفنون والإبداع والتسليه
Other service activities		2.4	525	46.0	41.0	47.0	40.6	أنشطة الخدمات الأخرى
Activities of households as employers undifferentiatid goods and services		1.1	231	62.8	26.6	66.0	49.3	خدمات أفراد الخدمة المنزلية المنفصلة للأسر
Activities of extraterritorial organizations and bodies		0.0	0.0	0.0	0.0	0.0	0.0	المنظمات والهيئات الدولية والإقليمية والسفارات والقنصليات الأجنبية
Activities incomplete characterization		0.2	41	0.0	50.1	56.0	44.3	أنشطة غير كاملة التوصيف



مؤشرات جودة العمل للمشتغلين بأجر (15 سنة فأكثر) طبقاً للقطاع والنوع

Work Quality Indicators for Employees (15 Years & above) According to Sector and Gender

جدول رقم (٢٢)

Table No. (22)

Indicator (%)	Gender	الإجمالي Total	Sector القطاع				النوع	المؤشر (%)	
			أخرى Others	Private خاص		عمام Public			حكومي Governmental
				خارج المنشآت Outside Establishments	داخل المنشآت Inside Establishments				
Percent of participants with Social insurance	Male	37.0	60.6	10.4	33.6	89.2	96.6	ذكور	نسبة المشاركين في التأمينات الاجتماعية
	Female	64.1	37.0	2.5	28.2	84.6	96.0	إناث	
	Total	40.9	51.7	10.2	32.9	88.8	96.4	جملة	
Percent of participants with health insurance	Male	31.4	49.8	3.3	26.9	87.7	96.3	ذكور	نسبة المشاركين في التأمين الصحي
	Female	62.1	31.5	1.6	23.0	88.5	95.8	إناث	
	Total	35.8	43.0	3.2	26.4	87.8	96.1	جملة	
Percent of employed who have legal contract	Male	32.0	63.2	0.5	31.5	89.2	95.1	ذكور	نسبة العاملين بعقد قانوني
	Female	64.6	32.7	0.6	30.1	92.4	95.9	إناث	
	Total	36.7	51.8	0.5	31.3	89.4	95.4	جملة	
Percent of employed who have permanent work	Male	63.0	70.0	27.3	81.9	90.6	97.2	ذكور	نسبة العاملين في عمل دائم
	Female	86.7	78.6	34.2	82.9	88.9	96.9	إناث	
	Total	66.5	73.2	27.5	82.1	90.5	97.1	جملة	



مؤشرات جودة العمل للمشتغلين بأجر (15 سنة فأكثر) طبقاً للنوع

Work Quality Indicators for Employees (15 Years & above) According to Gender

Figure No. (14)

شكل رقم (١٤)

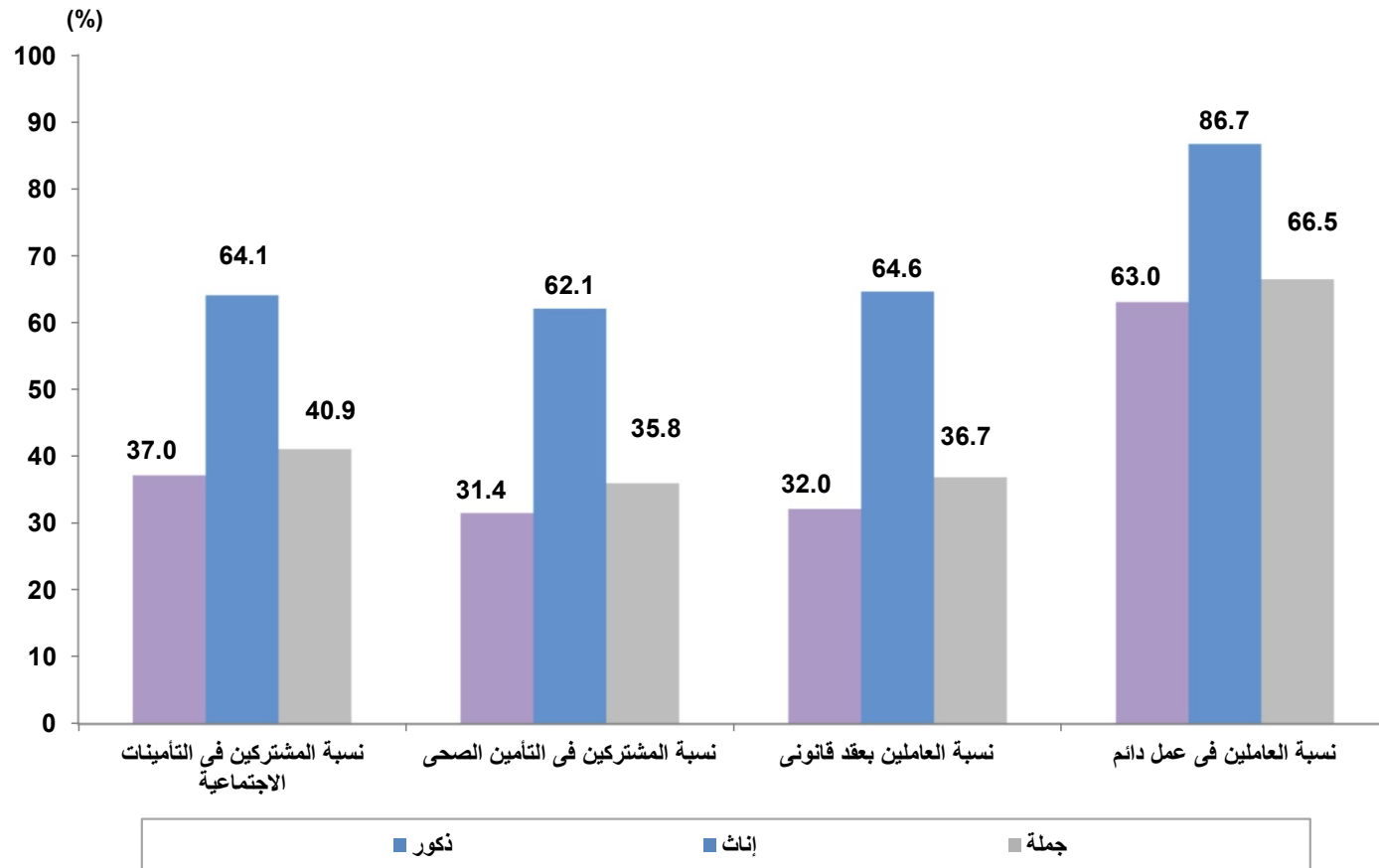



التوزيع النسبي للمشتغلين بأجر (15 سنة فأكثر) طبقاً لنوع القطاع، الأقاليم الجغرافية والنوع

Percentage Distribution of Employees (15 Years & above) According to Sector, Geographical Regions and Gender

Table No. (23)

جدول رقم (٢٣)

Geographical Regions	Gender	جملة أفراد العينة (المشتغلين بأجر)			Sector				النوع	الأقاليم الجغرافية	
		Total of No. of sample (Employee)			أخرى Other	خاص		صام Public			حكومي Governmental
		نسبة العمود Column %	العدد No.,	%		خارج المنشآت Outside Establishments	داخل المنشآت Inside Establishments				
Total Egypt	Male	100	13412	100	0.3	39.8	39.5	3.7	16.7	ذكور	إجمالي الجمهورية
	Female	100	2272	100	1.1	7.9	35.0	1.7	54.3	إناث	
	Total	100	15683	100	0.4	35.2	38.8	3.4	22.2	جملة	
Urban Governorates	Male	17.5	2345	100	0.1	22.6	58.8	6.9	11.6	ذكور	المحافظات الحضرية
	Female	24.3	552	100	1.4	7.6	48.6	2.7	39.7	إناث	
	Total	18.5	2897	100	0.4	19.7	56.9	6.1	16.9	جملة	
Urban Lower Egypt	Male	12.4	1657	100	0.0	30.5	48.8	2.1	18.6	ذكور	حضر الوجه البحري
	Female	17.9	407	100	0.5	5.0	36.4	1.5	56.6	إناث	
	Total	13.2	2064	100	0.1	25.5	46.4	2.0	26.1	جملة	
Rural Lower Egypt	Male	31.2	4190	100	0.2	41.0	36.6	3.0	19.2	ذكور	ريف الوجه البحري
	Female	29.7	675	100	0.5	12.6	25.9	0.9	60.1	إناث	
	Total	31.0	4865	100	0.2	37.0	35.1	2.7	24.9	جملة	
Urban Upper Egypt	Male	11.9	1594	100	0.8	31.4	46.0	4.3	17.6	ذكور	حضر الوجه القبلي
	Female	14.7	335	100	1.6	3.2	36.1	3.2	55.9	إناث	
	Total	12.3	1928	100	1.0	26.5	44.3	4.1	24.2	جملة	
Rural Upper Egypt	Male	25.8	3460	100	0.5	58.9	22.9	2.5	15.2	ذكور	ريف الوجه القبلي
	Female	12.3	279	100	1.9	7.8	29.1	0.7	60.4	إناث	
	Total	23.8	3739	100	0.6	55.1	23.4	2.4	18.6	جملة	
Urban Frontier Gov.	Male	0.9	126	100	0.4	28.5	32.0	8.8	30.3	ذكور	حضر محافظات الحدود
	Female	0.9	20	100	2.6	0.0	3.7	0.0	93.7	إناث	
	Total	0.9	146	100	0.7	24.6	28.2	7.6	38.9	جملة	
Rural Frontier Gov.	Male	0.3	40	100	0.0	40.3	13.2	8.0	38.5	ذكور	ريف محافظات الحدود
	Female	0.2	5	100	0.0	0.0	7.7	0.0	92.3	إناث	
	Total	0.3	45	100	0.0	36.3	12.6	7.2	43.9	جملة	
Total Urban	Male	42.7	5721	100	0.3	27.5	51.8	4.8	15.7	ذكور	جملة الحضر
	Female	57.8	1313	100	1.2	5.6	41.0	2.4	49.9	إناث	
	Total	44.9	7034	100	0.5	23.4	49.7	4.4	22.1	جملة	
Total Rural	Male	57.3	7690	100	0.3	49.0	30.3	2.8	17.5	ذكور	جملة الريف
	Female	42.2	959	100	0.9	11.1	26.7	0.8	60.3	إناث	
	Total	55.1	8649	100	0.4	44.8	29.9	2.6	22.3	جملة	

جداول المتعطلين

Unemployment Tables



التوزيع النسبي للمتصلين (15-64 سنة) طبقاً لنوع التمتع، الأقاليم الجغرافية والنوع

Percentage Distribution of Unemployed Persons (15-64 years) according to Type of Unemployment, Geographical Regions and Gender

Table No. (24)

جدول رقم (٢٤)

	Gender	جملة عدد أفراد العينة (المتصلين) Total No., of Sample (unemployment)		المتصلون طبقاً لنوع التمتع Type of Unemployment			النوع	الأقاليم الجغرافية
		نسبة العمود Column %	العدد No.,	%	متصل لم يسبق له العمل Never worked	متصل سبق له العمل Worked before		
Total Egypt	Male	100	918	100	35.7	64.3	ذكور	إجمالي الجمهورية
	Female	100	704	100	77.7	22.3	إناث	
	Total	100	1622	100	53.9	46.1	جملة	
Urban Governorates	Male	29.0	266	100	33.8	66.2	ذكور	المحافظات الحضرية
	Female	27.7	195	100	66.9	33.1	إناث	
	Total	28.5	462	100	47.8	52.2	جملة	
Urban Lower Egypt	Male	16.5	151	100	33.7	66.3	ذكور	حضر الوجه البحري
	Female	14.8	104	100	81.0	19.0	إناث	
	Total	15.7	255	100	52.9	47.1	جملة	
Rural Lower Egypt	Male	25.1	230	100	36.8	63.2	ذكور	ريف الوجه البحري
	Female	21.5	151	100	84.3	15.7	إناث	
	Total	23.5	382	100	55.6	44.4	جملة	
urban upper egypt	Male	14.4	132	100	36.3	63.7	ذكور	حضر الوجه القبلي
	Female	18.8	132	100	72.7	27.3	إناث	
	Total	16.3	264	100	54.5	45.5	جملة	
Rural Upper Egypt	Male	12.6	116	100	37.5	62.5	ذكور	ريف الوجه القبلي
	Female	15.3	108	100	88.9	11.1	إناث	
	Total	13.8	224	100	62.3	37.7	جملة	
Urban Frontier Gov.	Male	2.0	19	100	46.5	53.5	ذكور	حضر محافظات الحدود
	Female	1.8	12	100	95.3	4.7	إناث	
	Total	1.9	31	100	65.9	34.1	جملة	
Rural Frontier Gov.	Male	0.3	3	100.0	58.5	41.5	ذكور	ريف محافظات الحدود
	Female	0.1	1	100	100.0	0.0	إناث	
	Total	0.2	4	100	68.3	31.7	جملة	
Total Urban	Male	62.0	569	100	34.7	65.3	ذكور	جملة الحضر
	Female	63.0	444	100	72.7	27.3	إناث	
	Total	62.4	1012	100	51.4	48.6	جملة	
Total Rural	Male	38.0	349	100	37.2	62.8	ذكور	جملة الريف
	Female	37.0	260	100	86.3	13.7	إناث	
	Total	37.6	609	100	58.1	41.9	جملة	



التوزيع النسبي للمتطلين (15 - 64 سنه) طبقاً لفئات السن ، الأقاليم الجغرافية والنوع

Percentage Distribution of Unemployed Persons (15 -64 Years) According to Age groups, Geographical Regions and Gender

Table No. (25)

جدول رقم (٢٥)

Geographical Regions	Gender	جملة عدد أفراد العينة (المتطلين)		Age groups فئات السن								النوع	الأقاليم الجغرافية
		Total No., Of Sample (unemployment)		%	60 - 64	50 - 59	40 - 49	30 - 39	25 - 29	20 - 24	15 - 19		
		نسبة العمود Column %	العدد No.										
Total Egypt	Male	100	918	100	1.0	6.9	11.1	20.6	24.9	26.7	8.9	ذكور	إجمالي الجمهورية
	Female	100	704	100	0.2	1.4	10.0	25.0	33.0	27.1	3.3	إناث	
	Total	100	1622	100	0.6	4.5	10.6	22.5	28.4	26.9	6.5	جملة	
Urban Governorates	Male	29.0	266	100	1.1	6.6	10.8	21.1	29.3	23.4	7.8	ذكور	المحافظات الحضرية
	Female	27.7	195	100	0.0	0.7	8.3	25.5	36.9	26.9	1.6	إناث	
	Total	28.5	462	100	0.6	4.1	9.8	22.9	32.5	24.9	5.2	جملة	
Urban Lower Egypt	Male	16.5	151	100	2.8	7.6	13.4	16.5	30.6	24.0	5.1	ذكور	حضر الوجه البحرى
	Female	14.8	104	100	0.0	2.5	13.2	24.4	30.8	25.1	3.9	إناث	
	Total	15.7	255	100	1.7	5.5	13.3	19.7	30.7	24.4	4.6	جملة	
Rural Lower Egypt	Male	25.1	230	100	0.6	7.5	10.4	20.7	22.2	27.2	11.4	ذكور	ريف الوجه البحرى
	Female	21.5	151	100	0.0	1.3	7.2	24.9	32.5	30.9	3.3	إناث	
	Total	23.5	382	100	0.4	5.0	9.1	22.3	26.3	28.7	8.1	جملة	
Urban Upper Egypt	Male	14.4	132	100	0.0	8.1	11.3	21.0	22.0	31.8	5.8	ذكور	حضر الوجه القبلى
	Female	18.8	132	100	1.1	2.7	12.9	25.7	23.7	28.8	5.1	إناث	
	Total	16.3	264	100	0.5	5.4	12.1	23.4	22.9	30.3	5.4	جملة	
Rural Upper Egypt	Male	12.6	116	100	0.0	5.2	10.1	25.2	14.3	30.7	14.5	ذكور	ريف الوجه القبلى
	Female	15.3	108	100	0.0	0.0	10.3	24.1	39.5	22.2	4.0	إناث	
	Total	13.8	224	100	0.0	2.7	10.2	24.7	26.4	26.6	9.4	جملة	
Urban Frontier Gov.	Male	2.0	19	100	0.0	0.0	12.8	10.9	28.0	35.3	13.0	ذكور	حضر محافظات الحدود
	Female	1.8	12	100	0.0	0.0	9.4	18.8	43.7	28.2	0.0	إناث	
	Total	1.9	31	100	0.0	0.0	11.4	14.0	34.2	32.5	7.9	جملة	
Rural Frontier Gov.	Male	0.3	3	100	0.0	0.0	0.0	41.5	58.5	0.0	0.0	ذكور	ريف محافظات الحدود
	Female	0.1	1	100	0.0	0.0	0.0	100.0	0.0	0.0	0.0	إناث	
	Total	0.2	4	100	0.0	0.0	0.0	55.2	44.8	0.0	0.0	جملة	
Total Urban	Male	62.0	569	100	1.3	7.0	11.7	19.5	27.9	25.9	6.8	ذكور	جملة الحضر
	Female	63.0	444	100	0.3	1.7	10.9	25.1	31.7	27.1	3.2	إناث	
	Total	62.4	1012	100	0.9	4.7	11.3	22.0	29.6	26.4	5.2	جملة	
Total Rural	Male	38.0	349	100	0.4	6.6	10.2	22.4	19.9	28.1	12.3	ذكور	جملة الريف
	Female	37.0	260	100	0.0	0.8	8.4	24.8	35.3	27.2	3.6	إناث	
	Total	37.6	609	100	0.2	4.1	9.5	23.4	26.5	27.7	8.6	جملة	



التوزيع النسبي للمتطلين (15- 64 سنة) طبقاً للحالة التعليمية، الأقاليم الجغرافية والنوع

Percentage Distribution of Unemployed Persons (15- 64 years) According to Educational Status, Geographical Regions and Gender

Table No. (26)

جدول رقم (٢٦)

Geographical Regions	Gender	جملة عدد أفراد العينة (المتطلين)		Educational Status								النوع	الأقاليم الجغرافية
		Total No., Of Sample (unemployment)		الحالة التعليمية									
		نسبة العمود Column %	العدد No.	%	مؤهل جامعي ومؤهل فوق الجامعي University & Higher	مؤهل فوق المتوسط وأقل من الجامعي Above Intermediate	مؤهل متوسط فني Technical Secondary	ثانوية عامة وثانوية أهربية /General Azhari secondary	مؤهل أقل من المتوسط Less than Intermediate	يقرأ ويكتب وشهادة محو الأمية Read & Write	أى Illiterate		
Total Egypt	Male	100	918	100	35.4	6.2	31.8	3.7	12.9	4.3	5.7	ذكور	إجمالي الجمهورية
	Female	100	704	100	65.3	5.9	20.7	1.3	3.7	1.3	1.8	إناث	
	Total	100	1622	100	48.4	6.1	27.0	2.6	8.9	3.0	4.0	جملة	
Urban Governorates	Male	29.0	266	100	43.9	7.2	27.6	2.9	12.7	5.0	0.6	ذكور	لمعافظات الحضرية
	Female	27.7	195	100	65.9	6.7	18.5	1.3	4.8	2.8	0.0	إناث	
	Total	28.5	462	100	53.2	7.0	23.8	2.2	9.4	4.1	0.4	جملة	
Urban Lower Egypt	Male	16.5	151	100	41.6	5.5	27.6	2.8	10.1	4.8	7.6	ذكور	حضر الوجه البحري
	Female	14.8	104	100	69.0	4.5	14.1	1.9	5.2	2.3	3.1	إناث	
	Total	15.7	255	100	52.8	5.1	22.1	2.4	8.1	3.8	5.8	جملة	
Rural Lower Egypt	Male	25.1	230	100	27.0	1.6	41.7	2.2	15.6	4.4	7.4	ذكور	ريف الوجه البحري
	Female	21.5	151	100	65.7	3.3	23.4	1.3	3.5	0.0	2.8	إناث	
	Total	23.5	382	100	42.3	2.3	34.5	1.9	10.8	2.7	5.6	جملة	
Urban Upper Egypt	Male	14.4	132	100	34.8	10.8	25.7	9.7	10.5	0.0	8.6	ذكور	حضر الوجه القبلي
	Female	18.8	132	100	60.1	7.5	22.4	2.1	3.8	1.1	2.9	إناث	
	Total	16.3	264	100	47.4	9.1	24.1	5.9	7.1	0.5	5.8	جملة	
Rural Upper Egypt	Male	12.6	116	100	28.5	9.3	30.7	3.1	14.9	6.1	7.2	ذكور	ريف الوجه القبلي
	Female	15.3	108	100	67.3	7.4	23.3	0.0	1.0	0.0	1.0	إناث	
	Total	13.8	224	100	47.2	8.4	27.2	1.6	8.2	3.2	4.2	جملة	
Urban Frontier Gov.	Male	2.0	19	100	16.6	3.8	59.5	0.0	5.4	10.9	3.8	ذكور	حضر محافظات الحدود
	Female	1.8	12	100	57.8	4.7	37.6	0.0	0.0	0.0	0.0	إناث	
	Total	1.9	31	100	32.9	4.2	50.8	0.0	3.3	6.6	2.3	جملة	
Rural Frontier Gov.	Male	0.3	3	100	17.0	0.0	0.0	0.0	41.5	0.0	41.5	ذكور	ريف محافظات الحدود
	Female	0.1	1	100	100.0	0.0	0.0	0.0	0.0	0.0	0.0	إناث	
	Total	0.2	4	100	36.5	0.0	0.0	0.0	31.7	0.0	31.7	جملة	
Total Urban	Male	62.0	569	100	40.3	7.5	28.2	4.4	11.3	4.0	4.4	ذكور	جملة الحضر
	Female	63.0	444	100	64.7	6.4	19.2	1.6	4.5	2.1	1.6	إناث	
	Total	62.4	1012	100	51.0	7.0	24.3	3.2	8.3	3.1	3.2	جملة	
Total Rural	Male	38.0	349	100	27.4	4.2	37.7	2.5	15.6	4.9	7.6	ذكور	جملة الريف
	Female	37.0	260	100	66.5	5.0	23.3	0.8	2.4	0.0	2.0	إناث	
	Total	37.6	609	100	44.1	4.5	31.6	1.8	10.0	2.8	5.2	جملة	



التوزيع النسبي للمتطلين (15- 64 سنة) طبقاً للحالة التعليمية

Percentage Distribution of Unemployed Persons (15- 64 years) according to Educational Status

Figure No. (15)

شكل رقم (١٥)

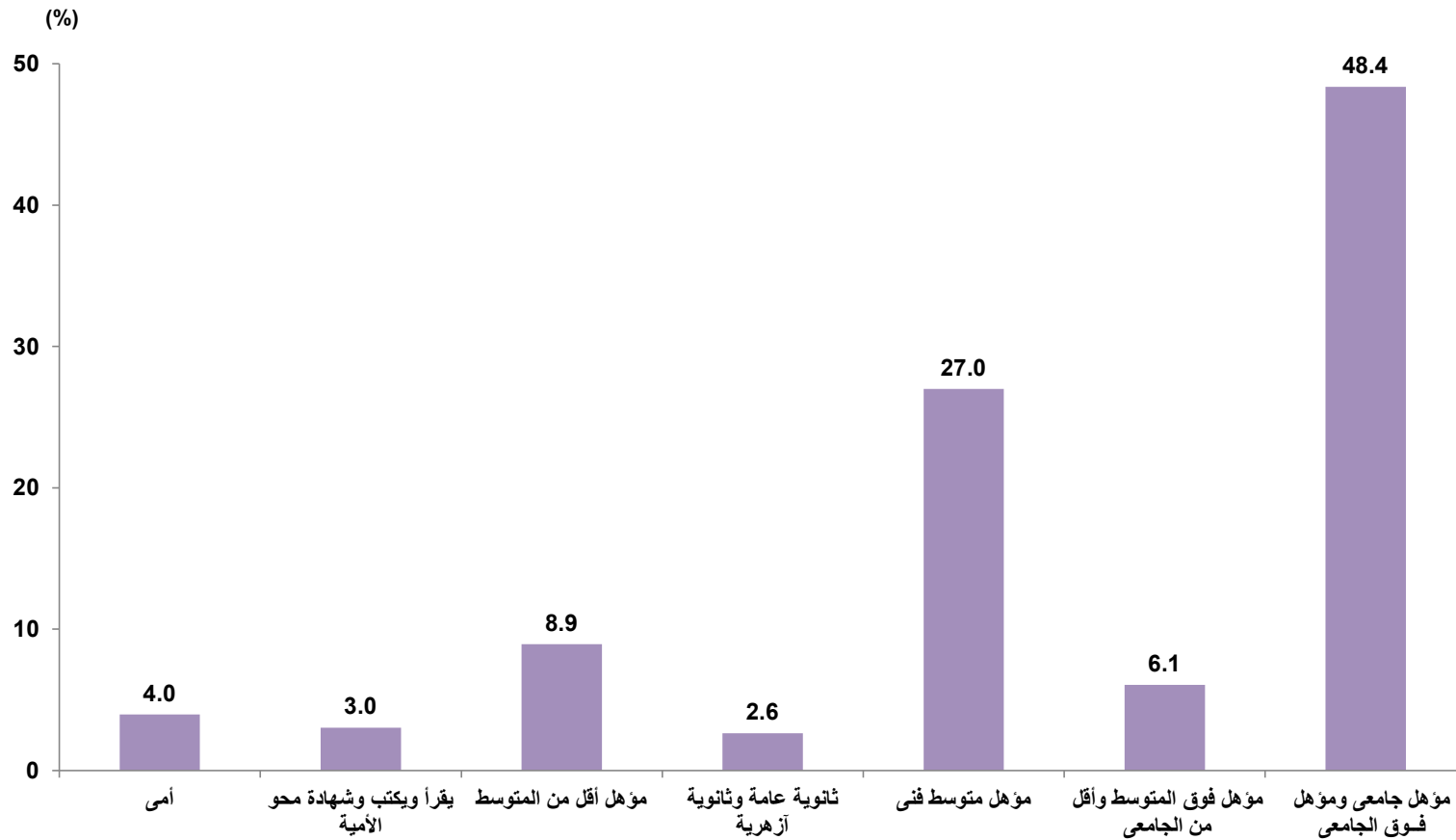



التوزيع النسبي للمتطلين (15 - 64 سنة) طبقاً لمدة التعطل، الحالة التعليمية والنوع

Percentage Distribution of Unemployed Persons (15-64years) by duration of Unemployment Period, Educational Status and Gender

Table No. (27)

جدول رقم (٢٧)

Educational Status	Gender	جملة عدد أفراد العينة (المتطلين)		%	مدة التعطل				النوع	الحالة التعليمية
		Total No., Of Sample (unemployment)			Unemployment duration					
		نسبة العمود Column %	العدد No.		3+	2-	1-	أقل من سنة Less than one year		
Total Egypt	Male	100	918	100	8.3	8.8	17.1	65.8	ذكور	إجمالي الجمهورية
	Female	100	704	100	18.0	18.3	21.7	42.0	إناث	
	Total	100	1622	100	12.5	12.9	19.1	55.5	جملة	
Illiterate	Male	5.7	52	100	0.0	6.4	5.7	87.9	ذكور	أمي
	Female	1.8	12	100	8.6	28.8	0.0	62.6	إناث	
	Total	4.0	64	100	1.7	10.7	4.6	83.0	جملة	
Read & Write	Male	4.3	40	100	12.0	9.8	9.8	68.4	ذكور	يقرا و يكتب وشهادة معو الأمية
	Female	1.3	9	100	0.0	0.0	0.0	100.0	إناث	
	Total	3.0	49	100	9.7	8.0	8.0	74.3	جملة	
Less than Intermediate	Male	12.9	119	100	9.0	3.0	16.3	71.7	ذكور	مؤهل أقل من المتوسط
	Female	3.7	26	100	17.1	6.6	21.4	54.9	إناث	
	Total	8.9	145	100	10.5	3.7	17.2	68.7	جملة	
General/ Azhari secondary	Male	3.7	34	100	4.6	15.1	19.6	60.6	ذكور	ثانوية عامة وثانوية أزهرية
	Female	1.3	9	100	22.1	24.3	15.0	38.5	إناث	
	Total	2.6	43	100	8.4	17.1	18.6	55.9	جملة	
Technical secondary	Male	31.8	292	100	8.1	6.9	21.4	63.7	ذكور	مؤهل متوسط فني
	Female	20.7	146	100	15.9	22.7	25.5	35.9	إناث	
	Total	27.0	438	100	10.7	12.1	22.8	54.4	جملة	
Above Intermediate	Male	6.2	57	100	10.3	9.7	18.5	61.5	ذكور	مؤهل فوق المتوسط وأقل من الجامعي
	Female	5.9	41	100	24.3	12.7	24.4	38.6	إناث	
	Total	6.1	98	100	16.1	11.0	21.0	51.9	جملة	
University & Higher	Male	35.4	325	100	9.1	12.1	15.7	63.1	ذكور	مؤهل جامعي ومؤهل فوق الجامعي
	Female	65.3	460	100	18.6	18.0	21.5	41.9	إناث	
	Total	48.4	784	100	14.7	15.6	19.1	50.7	جملة	

الجهاز المركزي للتعبئة العامة والإحصاء

العنوان : ٣ طريق صلاح سالم - مدينة نصر - القاهرة - جمهورية مصر العربية
صندوق بريد : ٢٠٨٦ مدينة نصر - القاهرة
تليفون : ٢٤٠٢٣٠٣١
فاكس : ٢٤٠٢٤٠٩٩

Central Agency for Public Mobilization and Statistics

CAPMAS

Adress : 3 Salah Salem St. - Nasr City - Cairo - Egypt

P.O. Box : 2086 Nasr City - Cairo

Tel : (+20) 24023031 Fax : (+20) 24024099

الموقع الإلكتروني للجهاز : <http://www.capmas.gov.eg>

البريد الإلكتروني : pres_capmas@capmas.gov.eg

رقم الإيداع بدارالكتب : ٢٠١٤ / ١٨٨٩١



الجههاز المركزي للتعبئة العامة والإحصاء

مدينة نصر - ش صلاح سالم - القاهرة - مصر

تليفون: (+202)24023031 - صندوق بريد: 2086 - فاكس: (+202) 24024099

الموقع الإلكتروني: www.capmas.gov.eg

البريد الإلكتروني: pres_capmas@capmas.gov.eg



إدارة تصميم المطبوعات والرسم

العلاقات العامة

طبع بمطبعة الجهاز المركزي

للتعبئة العامة والإحصاء