



الجهـاز المـركـزي
للتـعبئة العامة و الإحصاء
C A P M A S



جمهورية مصر العربية
Arab Republic of Egypt

النشرة الربع سنوية لبحث القوى العاملة الربع الثالث

يوليو / اغسطس / سبتمبر ٢٠٢٣

Quarterly Bulletin
Labour Force Survey
The Third Quarter
Jul. / Aug. / Sep. 2023

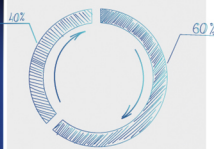
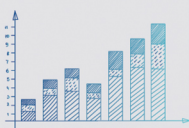
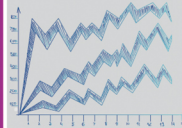
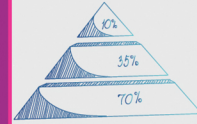
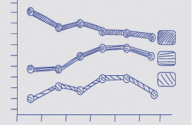

إصدار ديسمبر ٢٠٢٣
Issue : December 2023

مرجع رقم ٦٧ - ١١٢١١ - ٢٠٢٣
Ref. No. 67 - 11211 - 2023



الجهاز المركزي
للتعبئة العامة والإحصاء
C A P M A S



جمهورية مصر العربية
Arab Republic of Egypt

النشرة الربع سنوية
لبحث القوى العاملة
الربع الثالث
يوليو / اغسطس / سبتمبر ٢٠٢٣

Quarterly Bulletin
Labour Force Survey
The Third Quarter
Jul. / Aug. / Sep. 2023

عند إعادة نشر أو إقتباس
أى مادة من هذا الإصدار يرجى الإشارة إلى المصدر وهو
الجهاز المركزي للتعبئة العامة والإحصاء
When republish or quote any materials from this issue
please refer to the source that is Central Agency for
public mobilization and statistics

إصدار ديسمبر ٢٠٢٣
Issue : December 2023

مرجع رقم ٦٧ - ١١٢١١ - ٢٠٢٣
Ref. No. 67 - 11211 - 2023

Preface

Human element represents the labour force, which exercised all service production and consumption activities in society .From here comes the importance of statistics and studies related to the growth of installation distribution of manpower and labor force with different characteristics and kinds.

So CAPMAS issues a quarterly labour force bulletin which includes data on: manpower size, labour force and measuring employment, unemployment beside sex and geographic distribution of labour force (employed and unemployed) according to some different characteristics.

CAPMAS presents the Third quarter's of labour force survey bulletin (July-August Saptember) 2023 for researchers and those who are interested in this field. Hoping that it achieves its attained goals.

Best regards,,,

General / Khirat Mohammed Barakat

CAPMAS President

تقديم

يمثل العنصر البشرى قوة العمل التى تمارس كافة الأنشطة الخدمية والإنتاجية والإستهلاكية فى المجتمع ، هنا تأتى أهمية الإحصاءات والدراسات المتعلقة بنمو وتركيب وتوزيع القوى البشرية وقوة العمل بمختلف أنواعها وخصائصها.

لذا يقوم الجهاز المركزى للتعبئة العامة والإحصاء بإصدار " النشرة الربع سنوية لبحث القوى العاملة " التى تتضمن بيانات عن حجم القوى البشرية وقوة العمل وقياس العمالة والبطالة بالإضافة الى التوزيع الجغرافى والنوعى لقوة العمل (مشتغلين / متعطلين) طبقاً لبعض الخصائص المختلفة .

يقدم الجهاز هذه النشرة عن الربع الثالث لبحث القوى العاملة (يوليو - أغسطس - سبتمبر) لعام ٢٠٢٣ للباحثين والمهتمين بهذا المجال أملاً أن تحقق الأهداف المرجوه منها.

والله ولى التوفيق ،،،

لواء / خيرت محمد بركات
رئيس الجهاز المركزى للتعبئة العامة والإحصاء

Contents

المحتويات

Subject	رقم الصفحة Page No.	الموضوع
Tables	أ	الجداول
Graphs	ج	الاشكال
Methodology of statistic		منهجية الإحصائية
Section 1: General Introduction	1	الفصل الأول : مقدمة عامة
Section 2: Sample Design and Selection	5	الفصل الثاني : تصميم وسحب عينة البحث
Section 3: Survey Tools	10	الفصل الثالث: أدوات البحث
Section 4: Definitions and Concepts	13	الفصل الرابع: التعاريف والمفاهيم المستخدمة فى البحث
Section 5: Implementation Stages of the survey	18	الفصل الخامس: مراحل تنفيذ البحث

قائمة الجداول List Of Tables

Table No.	Tables	رقم الصفحة	الجدول	رقم الجدول
		Page No.		
Table (1)	Economic Activity Rates by Age Group, Educational Status Geographical Regions And Gender	22	معدلات المساهمة في النشاط الاقتصادي طبقاً لفئات السن، الحالة التعليمية، الأقاليم الجغرافية والنوع	جدول (١)
Table (2)	Employment rates by age groups, Educational status , Geographical Regions and Gender	24	معدلات التشغيل طبقاً لفئات السن، الحالة التعليمية، الأقاليم الجغرافية والنوع	جدول (٢)
Table (3)	Unemployment Rates by Age Group, Educational Status Geographic Region And Gender	26	معدلات البطالة طبقاً لفئات السن، الحالة التعليمية، الأقاليم الجغرافية والنوع	جدول (٣)
Table (4)	Percentage Distribution of Manpower (15 Years & above) by Employment status ,Age groups and Gender	29	التوزيع النسبي للقوى البشرية (15 سنة فأكثر) طبقاً للحالة العملية ، فئات السن والنوع	جدول (٤)
Table (5)	Percentage Distribution of Manpower (15 Years & above) by Employment, Education status and Gender	31	التوزيع النسبي للقوى البشرية (15 سنة فأكثر) طبقاً للحالة العملية و التعليمية والنوع	جدول (٥)
Table (6)	Percentage Distribution of Manpower (15 Years & above) by Employment status ,Geographical Regions and Gender	32	التوزيع النسبي للقوى البشرية (15 سنة فأكثر) طبقاً للحالة العملية ، الأقاليم الجغرافية والنوع	جدول (٦)
Table (7)	Percentage Distribution of Labour Force (15 Years & above) According to Age groups, Geographical Regions and Gender	34	التوزيع النسبي لقوة العمل (15 سنة فأكثر) طبقاً لفئات السن ، الأقاليم الجغرافية والنوع	جدول (٧)
Table (8)	Percentage Distribution of Labour Force (15 Years & above) According to Educational Status, Geographical Regions and Gender	35	التوزيع النسبي لقوة العمل (15 سنة فأكثر) طبقاً للحالة التعليمية ، الأقاليم الجغرافية والنوع	جدول (٨)
Table (9)	Percentage Distribution of Employed Persons (15 Years & above) According to Age groups, Geographical Regions and Gender	37	التوزيع النسبي للمشتغلين (15 سنة فأكثر) طبقاً لفئات السن ، الأقاليم الجغرافية والنوع	جدول (٩)
Table (10)	Percentage Distribution of Employed Persons (15 Years & above) According to educational Status, Geographical Regions And Gender	38	التوزيع النسبي للمشتغلين (15 سنة فأكثر) طبقاً للحالة التعليمية ، الأقاليم الجغرافية والنوع	جدول (١٠)
Table (11)	Percentage Distribution of Employed Persons (15 Years & above) According to Employment status, Age and Gender	39	التوزيع النسبي للمشتغلين (15 سنة فأكثر) طبقاً للحالة العملية ، فئات السن والنوع	جدول (١١)
Table (12)	#REF!	41	التوزيع النسبي للمشتغلين (15 سنة فأكثر) طبقاً للحالة العملية ، الحالة التعليمية والنوع	جدول (١٢)
Table (13)	Percentage Distribution of Employed Persons (15 Years & above) According to Employment Status, Geographical Regions and Gender	43	التوزيع النسبي للمشتغلين (15 سنة فأكثر) طبقاً للحالة العملية ، الأقاليم الجغرافية والنوع	جدول (١٣)
Table (14)	#REF!	45	التوزيع النسبي للمشتغلين (15 سنة فأكثر) طبقاً لأقسام المهن الرئيسية ، فئات السن و النوع	جدول (١٤)
Table (15)	Percentage Distribution of Employed Persons (15 Years & above) According to Main Occupation ، Educational Status and Gender	46	التوزيع النسبي للمشتغلين (15 سنة فأكثر) طبقاً لأقسام المهن الرئيسية ، الحالة التعليمية والنوع	جدول (١٥)
Table (16)	Percentage Distribution of Employed persons (15 Years & above) According to Main Occupation ، Geographical Regions And Gender	47	التوزيع النسبي للمشتغلين (15 سنة فأكثر) طبقاً لأقسام المهن الرئيسية ، الأقاليم الجغرافية و النوع	جدول (١٦)
Table (17)	Percentage Distribution of Employed Persons (15 Years & above) According to Economic Activity ، Geographical Regions and Gender	49	التوزيع النسبي للمشتغلين (15 سنة فأكثر) طبقاً لأقسام النشاط الإقتصادي ، الأقاليم الجغرافية والنوع	جدول (١٧)
Table (18)	Percentage Distribution of Employed Persons (15 Years & above) According to Sector, Geographical Regions and Gender	52	التوزيع النسبي للمشتغلين (15 سنة فأكثر) طبقاً لنوع القطاع ، الأقاليم الجغرافية والنوع	جدول (١٨)
Table (19)	Percentage Distribution of Employed Persons (15 Years & above) According to work stability by Sector And Gender	53	التوزيع النسبي للمشتغلين (15 سنة فأكثر) وفقاً للاستقرار في العمل ، القطاع والنوع	جدول (١٩)
Table (20)	Percentage Distribution of Employed Persons (15 Years & above) According to Weekly Working Hours by Employment Status and Gender	54	التوزيع النسبي للمشتغلين (15 سنة فأكثر) وفقاً لعدد ساعات العمل الأسبوعية ، الحالة العملية والنوع	جدول (٢٠)

قائمة الجداول List Of Tables

Table No.	Tables	رقم الصفحة	الجدول	رقم الجدول
		Page No.		
Table (21)	Average Hours Working for Employed Persons by Economic Activity and Employment Status	57	متوسط عدد ساعات العمل الاسبوعية للمشتغلين طبقاً لأقسام النشاط الاقتصادي والحالة العملية	جدول (٢١)
Table (22)	work Quality Indicators for Employees (15 Years & above) According to Sector and Gender	58	مؤشرات جودة العمل للمشتغلين بأجر (١٥ سنة فأكثر) طبقاً للقطاع والنوع	جدول (٢٢)
Table (23)	Percentage Distribution of Employee (15 Years & above) According to Sector, Geographical Regions and Sex	60	التوزيع النسبي للمشتغلين بأجر (15 سنة فأكثر) طبقاً لنوع القطاع ، الأقاليم الجغرافية والنوع	جدول (٢٣)
Table (24)	Percentage Distribution of Unemployed Persons (15-64 years) according to Type of Unemployment, Geographical Regions and Gender	62	التوزيع النسبي للمتغطلين (15 - 64 سنة) طبقاً لنوع التغطل ، الأقاليم الجغرافية والنوع	جدول (٢٤)
Table (25)	Percentage Distribution of Unemployed Persons (15 -64 Years) According to Age groups, Geographical Regions and Gender	63	التوزيع النسبي للمتغطلين (15 - 64 سنه) طبقاً لفئات السن ، الأقاليم الجغرافية والنوع	جدول (٢٥)
Table (26)	Percentage Distribution of Unemployed Persons (15- 64 years) According to Educational Status, Geographical Regions and Gender	64	التوزيع النسبي للمتغطلين (15 - 64 سنة) طبقاً للحالة التعليمية ، الأقاليم الجغرافية والنوع	جدول (٢٦)
Table (27)	Percentage Distribution of Unemployed Persons (15-64years) by duration of Unemployment Period, Educational Status and Gender	66	التوزيع النسبي للمتغطلين (15 - 64 سنه) طبقاً لمدة التغطل ، الحالة التعليمية والنوع	جدول (٢٧)

قائمة الأشكال

Figures Of Content

Figure No.	Figures	رقم الصفحة Page No.	الأشكال	رقم الشكل
Figure (1)	Economic Activity Rates by Age Group And Gender	23	معدلات المساهمة فى النشاط الاقتصادى طبقاً لفئات السن والنوع	شكل (١)
Figure (2)	Economic Activity Rates by Educational Status and Gender	23	معدلات المساهمة فى النشاط الاقتصادى طبقاً للحالة التعليمية والنوع	شكل (٢)
Figure (3)	Employment Rates by Age group and Gender	25	معدلات التشغيل طبقاً لفئات السن والنوع	شكل (٣)
Figure (4)	Employment Rates by Age group and Gender	25	معدلات التشغيل طبقاً للحالة التعليمية والنوع	شكل (٤)
Figure (5)	Unemployment Rates by Age group and Gender	27	معدلات البطالة طبقاً لفئات السن والنوع	شكل (٥)
Figure (6)	Percentage Distribution of Manpower (15 Years & above) by Employment status and Gender	30	التوزيع النسبى للقوى البشرية (15 سنة فأكثر) طبقاً للحالة العملية والنوع	شكل (٦)
Figure (7)	Percentage Distribution of Employed Persons (15 Years & above) by Age group and Employment status	40	التوزيع النسبى للمشتغلين (15 سنة فأكثر) طبقاً لفئات السن والحالة العملية	شكل (٧)
Figure (8)	Percentage Distribution of Employed Persons (15 Years & above) by Educational Status and Employment status	42	التوزيع النسبى للمشتغلين (15 سنة فأكثر) طبقاً للحالة التعليمية والحالة العملية	شكل (٨)
Figure (9)	Percentage Distribution of Employed Persons (15 Years & above) by Geographical Regions and Employment status	44	التوزيع النسبى للمشتغلين (15 سنة فأكثر) طبقاً للأقاليم الجغرافية والحالة العملية	شكل (٩)
Figure (10)	Percentage Distribution of Employed Persons (15 Years & above) according to Main Occupation And Gender	48	التوزيع النسبى للمشتغلين (15 سنة فأكثر) طبقاً لأقسام المهن الرئيسية و النوع	شكل (١٠)
Figure (11)	Percentage Distribution of Employed Persons (15 Years & above) according to Economic Activity	51	التوزيع النسبى للمشتغلين (15 سنة فأكثر) طبقاً لأقسام النشاط الإقتصادى	شكل (١١)
Figure (12)	Percentage Distribution of Employed Persons (15 Years & above) according to Sector and Gender	55	التوزيع النسبى للمشتغلين (15 سنة فأكثر) طبقاً للقطاع والنوع	شكل (١٢)
Figure (13)	Percentage Distribution of Employed Persons (15 Years & above) according to Weekly Working Hours by Employment Status	55	التوزيع النسبى للمشتغلين (15 سنة فأكثر) وفقاً لعدد ساعات العمل الأسبوعية والحالة العملية	شكل (١٣)
Figure (14)	Work Quality Indicators for Employees (15 Years & above) According to Gender	59	مؤشرات جودة العمل للمشتغلين بأجر (15 سنة فأكثر) طبقاً للنوع	شكل (١٤)
Figure (15)	Percentage Distribution of Unemployed Persons (15- 64 years) according to Educational Status	65	التوزيع النسبى للمتعلطين (15 - 64 سنة) طبقاً للحالة التعليمية	شكل (١٥)

Methodology of the bulletin

SECTION 1

Introduction

It's important for users of official statistics to be aware of all methodologies, and methods which are undertaken to produce such statistics to achieve transparency and credibility in presentation. In this context, the methodology of implementing the Labor Force Sample Survey, adopted concepts and definitions are presented in this bulletin.

The bulletin consists of the following sections:

Section one: Introduction.

Section two: Sample Design and Selection.

Section three: Survey tools.

Section four: Definitions and Concepts.

Section five: Implementing Stages of the survey.

Tables and Graphs.

First: Historical Review

- 1- The history of Labor force survey in Egypt began since 1957, the first round took place in November during the same year, since then the survey has continued implementation in successive periodicity in quarterly, semi annual and annually till now.
- 2- Starting from October of 2006, the executive work of labor force survey is developed through focusing on developing the questionnaire used in such survey through adding number of flashlights questions that help in accurate determine of private work status for each individual of family members (employed, unemployed, out of labor forceetc) before completing employment data or unemployment characteristics and updating some questions already exist and rearrange them in a more logical method .

منهجية الإحصائية

الفصل الأول

مقدمة عامة

من الأهمية بمكان أن يلم مستخدم الإحصاءات الرسمية بكافة الأساليب والطرق والمنهجيات التي اتبعت في إنتاج هذه الإحصائيات لتحقيق الشفافية والمصداقية في العرض. في هذا السياق سيتم عرض المنهجية التي تم إتباعها لتنفيذ بحث القوى العاملة وكذا المفاهيم والتعاريف المطبقة أثناء تنفيذ البحث.

تتكون النشرة من الفصول الآتية :

الفصل الأول : مقدمة عامة.

الفصل الثاني : تصميم وسحب عينة البحث.

الفصل الثالث : أدوات البحث.

الفصل الرابع: التعاريف والمفاهيم المستخدمة في البحث.

الفصل الخامس : مراحل تنفيذ البحث.

الجداول والرسوم البيانية.

أولاً : التطور التاريخي للبحث :

- ١- يرجع تاريخ بحث القوى العاملة في مصر الى عام ١٩٥٧ حيث أجريت أول دورة في نوفمبر من ذلك العام، ثم استمر تنفيذ البحث بعد ذلك في دوريات متعاقبة بدورية ربع سنوية أو نصف سنوية أو سنوية حتى الآن.
- ٢- ابتداءً من دورة أكتوبر عام ٢٠٠٦، تم تطوير العمل التنفيذي لبحث القوى العاملة من خلال التركيز على تطوير الاستمارة المستخدمة في البحث بإضافة عدد من الأسئلة الكاشفة التي تساعد في التحديد الدقيق لموقف العمل الخاص بكل فرد من أفراد الأسرة (يعمل، متعطل، خارج قوة العمل...الخ) قبل استكمال البيانات الخاصة بخصائص العمل أو خصائص التعطل وتعديل عدد من الأسئلة الموجودة بالفعل أو إعادة ترتيبها بأسلوب أكثر منطقية .

3- Starting from January of 2008, the used methodology in collecting data has been developed to be more representative of the reality of society during survey period by dividing the sample for each governorate into five parts and fulfill every part alone in semi monthly periodical throughout the three months (middle / end of month). The bulletin stages is being carried out parallel , office review along with data entry and coding.

4- Starting from January of 2012, and applying to the international recommendations of not adding more questions to keep high quality data level, short questionnaire have been designed to get main labor market indicators, through substantial questions .The short questionnaire is applied in three rounds (Jan. – Mar)., (April – June), (July – Sep.).,The long questionnaire is applied in the forth round (October –December). It includes household housing conditions and migration questions.

5- Starting from the first quarter (Jan. - Mar.2015), the age structure of population has been taken into consideration through weighting the data to represent the different age groups of population in society and the effect of each group on the employment and unemployment. Also, the data presented in this bulletin have been improved and some tables have been added to suit the needs of researchers, planners and scholars. The data presented in the tables represented as percentages of total figures after weighing the data sample. In addition the number of sample is included in the same tables according to status of population (Manpower,employment, unemployment ...).That is because the sample size of the quarter doesn't permit to include the absolute figures. The annual bulletin includes the four rounds of survey. The tables include the absolute figures after weighting.

٣- ابتداءً من دورة يناير ٢٠٠٨، تم تطوير المنهجية المستخدمة في جمع البيانات لتكون أكثر تمثيلاً لواقع مجتمع الدراسة خلال فترة البحث وذلك عن طريق تقسيم العينة الخاصة بكل محافظة إلى خمسة أجزاء ويتم استيفاء كل جزء منها على حده بدورية نصف شهرية وذلك طوال الثلاثة أشهر (في منتصف ونهاية الشهر)، وتتم مراحل إنتاج النشرة بالتوازي حيث يتم في منتصف الشهر الثالث المراجعة المكتبية للخمس الأخير وإدخاله وترميزه واستخراج النتائج الأولية للبحث.

٤- بداية من يناير ٢٠١٢، وتطبيقاً للتوصيات الدولية بعدم تحميل استمارة القوى العاملة أسئلة إضافية تؤثر على جودة ودقة البيانات تم تصميم استمارة مختصرة تتضمن الأسئلة الجوهرية للحصول على المؤشرات الأساسية لسوق العمل المصري على أن يتم تنفيذها في ثلاث دورات (يناير – مارس)، (أبريل – يونيو)، (يوليو – سبتمبر) ويتم تنفيذ الاستمارة المطولة في الربع الرابع (أكتوبر – ديسمبر) وتتضمن أسئلة إضافية حول الظروف السكنية للأسرة والهجرة.

٥- اعتباراً من الدورة الأولى للبحث (يناير - مارس ٢٠١٥)، تم الأخذ في الاعتبار التركيب العمري للسكان محل البحث وذلك لتمثيل كافة الفئات العمرية للمجتمع عند تكبير العينة، كما تم تطوير أسلوب عرض البيانات بالنشرة بإضافة عدد من الجداول التي تلأئم احتياجات الباحثين والدارسين والمختصين. تم عرض النتائج بالجداول في صورة نسب مئوية تمثل فئات المجتمع مع عرض حجم العينة كأعداد بنفس الجدول وفقاً للبيانات المعروضة (القوى البشرية، المشتغلين، المتعطلين.....)، حيث أن عينة الربع لا تسمح بعرض الأعداد المطلقة ويتم تجميع الأربع دورات في النشرة السنوية ويتم عرض جداول النشرة في صورة مطلقة بعد التكبير.

6-At the beginning of the first quarter in 2018 (January-March),the sample design was developed. The sample size was withdrawn 50% of (panel households) visited in the same quarter last year and 50% of the sample size (new households) visited for the first time, as well as dividing the sample of each governorate into six parts instead of five , in addition to Developing research questions according to the goals of Nineteenth Congress of Labor Statistics held at Geneva in 2013, therefore new questions have been added to measure informal employment and the informal sector. An application for the new questionnaire has been designed and implemented on the tablet, Entry application has been designed for the new questionnaire so that the questions will be completed on the field and then the data is entered through the researchers at the offices, correcting the errors first-hand and returning to the family again and sending data daily.

7- Since the first quarter of research (January - March), a complete transformation of data collection using the tablet has been made through designing a program that contains rules for filtering mistakes and sending inquiries as soon as possible and preparing a laboratory to receive and follow up data and return the inquiries that have errors to the field again to correct them again.

Second: Survey objectives

- 1- Measuring the Egyptian civilian labor force and its characteristics.
- 2- Measuring the level of employment in different geographic areas of the republic.
- 3- Measuring the geographic distribution of the employed persons according to the following characteristics :
(Sex – age – educational status – employment status – occupation – economic activity– sector – stability in work – work hours).
- 4- Measuring unemployment level in the various geographic areas of the republic.
- 5- Measuring the geographic distribution of unemployed persons according to the following characteristics:
(Sex – age – educational status – period of unemployment–unemployment nature (worked before / never worked before) – occupation and economic activity of the unemployed who have never worked before. The survey annual bulletin includes all those variables while the quarterly bulletin is limited to some specific variables .

٦- اعتباراً من الدورة الأولى للبحث (يناير – مارس ٢٠١٨) تم تطوير تصميم العينة حيث تم سحب ٥٠٪ من حجم العينة (أسر تتبعية) تم زيارتها في الربع المماثل من العام السابق، وسحب ٥٠٪ من حجم العينة (أسر جديدة) يتم زيارتها لأول مرة، وكذلك تقسيم العينة الخاصة بكل محافظة إلى ستة أجزاء بدلاً من خمسة أجزاء ، بالإضافة إلى تطوير الاستمارة وتنفيذ توصيات المؤتمر التاسع عشر لإحصاءات العمل الذي عقد في جنيف ٢٠١٣ وإضافة عدد من الأسئلة لقياس العمالة غير الرسمية والقطاع غير الرسمي.... الخ، وايضاً تم تصميم برنامج إدخال للاستمارة الجديدة و تحميله علي جهاز التابلت بحيث يتم استيفاء الاستمارات ميدانياً ثم يتم إدخال البيانات من خلال الباحثين بالمكاتب وتنقية الأخطاء أول بأول والرجوع للأسرة مرة أخرى والتصحيح وارسال البيانات يومياً.

٧- اعتباراً من الدورة الأولى للبحث (يناير- مارس) لعام ٢٠١٨ تم التحول الكامل لجمع البيانات باستخدام التابلت من خلال تصميم برنامج يحتوي على قواعد تنقية الأخطاء وارسال الاستمارات أول بأول واعداد معمل لإستقبال البيانات ومتابعتها وتصويب الأخطاء أول بأول

ثانياً: أهداف البحث :

- ١- قياس حجم قوة العمل المصرية المدنية داخل الدولة وخصائصها المختلفة.
- ٢- قياس مستوى التشغيل والتوظيف بالمجتمع وبالمناطق الجغرافية المختلفة بالجمهورية.
- ٣- رصد التوزيع الجغرافي للمشتغلين وفقاً لعدد من الخصائص أهمها :
(النوع – السن – الحالة التعليمية – الحالة العملية – المهنة – النشاط الاقتصادي – القطاع – الاستقرار في العمل – ساعات العمل).
- ٤- قياس مستوى البطالة بالمناطق الجغرافية المختلفة بالجمهورية.
- ٥- رصد التوزيع الجغرافي للمتغلبين وفقاً للخصائص التالية :
(النوع – السن – الحالة التعليمية – مدة التعطل – نوع التعطل (سبق له العمل / لم يسبق له العمل) – المهنة والنشاط الاقتصادي بالنسبة للمتغلب الذي سبق له العمل). تتضمن النشرة السنوية المجمعة هذه المتغيرات جميعها بينما تقتصر النشرة الربع سنوية على بعض المتغيرات المختارة .

Third: Survey Implementation

When we implement the survey, we takes into account the coordination with all stages of the research process in parallel line. Starting from the stage of collecting data from the field, and sending the data using the tablet. In case of any errors, the forms are not accepted and sent to the researcher again for correction, such as the end of data collection and correcting them by returning to the family again and resending them, then the coding stage comes for each of the variables that need coding, which is (academic qualification - profession - economic activity).

ثالثاً : أسلوب تنفيذ البحث :

روعي عند التنفيذ التنسيق بين جميع مراحل العمل بالبحث والتي تسير في خطوط متوازية بدءاً من مرحلة جمع البيان من الميدان وارسال البيانات باستخدام التابلت تعقب هذه المرحلة مرحلتي تنقية الأخطاء لتقييم دقة ومنطقية البيانات وتتم هذه المرحلة على التوازي مع مرحلة جمع البيانات من خلال فريق عمل مدرب وفى حالة وجود أي أخطاء يتم عدم قبول الاستمارات وارسالها للباحث مرة أخرى لتصويبها مثل انتهاء جمع البيانات وتصحيحها من خلال العودة للأسرة مرة أخرى وإعادة إرسالها. ثم تأتي مرحلة الترميز لكل من المتغيرات التي تحتاج إلى ترميز وهي (المؤهل الدراسي - المهنة - النشاط الاقتصادي) .

SECTION 2

Sample Design and Selection

The sample of Labor Force Survey is a two-stage stratified cluster sample and self-weighted to the extent practical.

First: Sample Size:

The sample size of the second quarter 2023 (July-September) was 22,500 households drawn from the basic sample of 2022.

Second: Cluster Size:

The cluster size is 18 households.

Third: Sampling stages:

(1) First sampling stage:

A. Primary Sampling Unit:

The 2017 population census data was used to obtain an electronic list of areas of aid, or in other words, enumeration areas (EAS) with an average of 600-750 households through all the republic. This list represents the framework of the first phase of the sample, where 10,000 auxiliary areas were selected as primary sampling units (PSU) for the first phase of the main sample.

• Stratification and allocation of the initial inspection unit

The governorate is considered the primary layer, which is divided into urban and rural as sub-classes, where the allocation commensurate with the size of the sample between governorates, and between urban and rural areas in each governorate in the first phase of inspection, in order to achieve self-weighting of the basic and sub-classes at the national level •

B. Initial inspection phase:

(1) The division of each initial survey into a number of parts approximately equal in size (150 households / part), each part is called an area plot.

(2) Selecting an area plot (one part of each primary sampling unit) using the simple random sampling method

الفصل الثاني

تصميم وسحب عينة البحث

إن عينة بحث القوى العاملة هي عينة طبقية عنقودية ذات مرحلتين وذاتية الترجيح.

أولاً: حجم العينة:

بلغ حجم عينة الربع الثالث ٢٠٢٣ (يوليو - سبتمبر) ٢٢٥٠٠ أسرة تم سحبها من العينة الأساسية لعام ٢٠٢٢.

ثانياً: حجم العنقود:

بلغ حجم العنقود ١٨ أسرة معيشية.

ثالثاً: مراحل المعاينة:

١- المرحلة الأولى للمعاينة:

أ- وحدة المعاينة الأولية:

• تم الاستناد إلى بيانات تعداد السكان ٢٠١٧ للحصول على قائمة الكترونية لمناطق المعاون أو بمعنى آخر مناطق العد (EAS) بمتوسط ٦٠٠-٧٥٠ أسرة معيشية على مستوى الجمهورية. تمثل هذه القائمة إطار المرحلة الأولى للمعاينة حيث تم اختيار ١٠٠٠٠ قطعة مساحية كوحدات معاينة أولية (PSU) للمرحلة الأولى من العينة الرئيسية

• التقسيم الطبقي وتخصيص وحدة المعاينة الأولية

تعتبر المحافظة هي الطبقة الأولية الأساسية التي تنقسم إلى حضر وريف كطبقات فرعية، حيث تم التخصيص المتناسب مع حجم العينة بين المحافظات، وبين الحضر والريف بكل محافظة في المرحلة الأولى للمعاينة، بما يحقق الترجيح الذاتي للطبقات الأساسية والفرعية على المستوى القومي.

ب- المرحلة الأولى للمعاينة:

• تقسيم كل معاينة أولية إلى عدد من الأجزاء المتساوية تقريباً في الحجم (١٥٠ أسرة / جزء)، كل جزء يسمى قطعة مساحية.

• اختيار قطعة مساحية (جزء واحد من كل وحدة معاينة أولية) بأسلوب المعاينة العشوائية البسيط.

C. The basic sample areas (10,000 area plots) were divided into four groups, each group contain 2,500 area plots) using the simple random sampling method, and one of the most important advantages of random division is that each area plot has the same opportunity to appear between the four groups

*The goal of this subdivision is to ensure that the sample is not outdated as long as possible, and that household data are constantly updated.

* The representation of urban and rural areas at the level of the governorates of the Republic has been taken into account

2- Sample Allocation among Governorates:

Governorate is considered the primary main strata that divided into substrata (Urban/ Rural), allocation proportional to size was determined among governorates as well as among urban and rural in each governorate at the first sampling stage.

See table (A) Sample allocation among Governorates (Urban/Rural).

ج- ثم تقسيم مناطق العينة الاساسية (١٠٠٠٠ قطعة مساحية) الى اربع مجموعات تحتوى كل مجموعة على ٢٥٠٠ قطعة مساحية) وذلك بأسلوب المعاينة العشوائية البسيطة، ومن أهم مميزات التقسيم العشوائي هو ان كل قطعة مساحية لها نفس الفرصة في الظهور بين المجموعات الاربعة.

- الهدف من هذا التقسيم هو ضمان عدم تقادم العينة لأطول فترة ممكنة، و تحديث بيانات الاسر المعيشية بصورة مستمرة.
- تم مراعاة تمثيل الحضر والريف على مستوى محافظات الجمهورية

٢- تخصيص العينة بين المحافظات:

تعتبر المحافظة هي الطبقة الأولية الأساسية التي تنقسم بدورها الى (حضر/ريف) كطبقات فرعية وتم تحديد التوزيع متناسب مع الحجم بين المحافظات وكذلك بين الحضر والريف بكل محافظة في المرحلة الأولى للمعاينة.

يوضح الجدول رقم (أ) تخصيص قطع العينة الأساسية كل محافظة (حضر/ريف).

جدول (أ) تخصيص قطع العينة الأساسية بكل محافظة (حضر/ريف)

Table (A): Sample Allocation among Governorates (Urban/Rural)

Governorate	كود المحافظة Code	الإجمالي Total	ريف Rural	حضر Urban	المحافظة
Total		1250	699	551	الإجمالي
Cairo	1	114	0	114	القاهرة
Alexandria	2	66	0	66	الإسكندرية
Port Said	3	17	0	17	بورسعيد
Suez	4	17	0	17	السويس
Damietta	11	28	17	11	دمياط
Dakahlia	12	80	56	24	الدقهلية
Sharkia	13	83	61	22	الشرقية
Kalyoubia	14	73	41	32	القليوبية
Kafr-El- sheik	15	48	36	12	كفر الشيخ
Gharbia	16	67	46	21	الغربية
Menoufia	17	56	44	12	المنوفية
Behira	18	77	61	16	البحيرة
Ismaelia	19	25	13	12	الإسماعيلية
Giza	21	99	37	62	الجيزة
Beni- Suef	22	44	33	11	بني سويف
Fayoum	23	48	37	11	الفيوم
Menia	24	69	55	14	المنيا
Asyout	25	56	41	15	السيوط
Suhag	26	61	48	13	سوهاج
Qena	27	46	37	9	قنا
Aswan	28	26	14	12	أسوان
Luxor	29	24	14	10	الأقصر
Red Sea	31	8	0	8	البحر الأحمر
El-wadi El-Gidid	32	7	4	3	الوادي الجديد
Matrouh	33	7	2	5	مطروح
South Sinai	35	4	2	2	جنوب سيناء

3-Sample frame first Stage:

The Census lists of EA's for each strata constitute the frame of the sample first stage. The identification information appears on the EA's list includes District code,(Shiakha /Village)code, Census Supervisor and enumerator numbers, Census Supervisor number is unique at the level of (Shiakha / Village), while the enumerator number is unique within the EA enumeration assigned to supervisor.

During investigating the list of EA's with regard to the number of households and their consistency with each EA, it has been found that number of households at these EA's are below the average (less than 200 household). The reason for that is that some enumerators included institutional households which have been excluded later and included only households in habiting private housing. As a result, a decision was made to adjoin any EA with less than 160 H.H. to an adjacent one. Thus, in those exceptional cases the primary Sampling Units (PSU) consists of two EA's.

To select the primary sampling units (Sampling first stage), the frame was arranged to provide implicit stratification with regard to the geographic location, where the urban of each governorate was arranged in a spiral according to the geographic location (kism / district). The same sort of ordering was made on the rural frame, but according to the district location. The systematic selection of EA's sample from such a sorted frame will ensure balanced distribution of the sample over the substrata of respective governorates.

After this stage, the sample was selected with probability proportional to Size (PPS), of census households number in EA (200 households) was taken as a Measure of Size (MOS).

4-Division of Primary Sampling Unit:

Primary sampling unit (5000 EA) was divided into four rounds, each has (1250 EA).

Then the household sample was then selected from each EA with equal probability, using the systematic selection method normally.

See table (B) Designed, Implemented sample and Response Rate according to governorate (Urban & Rural).

٣- إطار المرحلة الأولى للمعاينة:

تم اعتباراً باراً إطار المرحلة الأولى للمعاينة هو قوائم التعداد الخاصة بمناطق العد لكل طبقة مرفقاً بها عدد الأسر المعيشية المناظرة لها، وتتضمن البيانات التعريفية لقوائم العد أكواد (القسم / المركز، الشياخة / القرية)، رقم كلاً من مشرف التعداد والعداد، ويكون رقم المشرف وحيد على مستوى (الشياخة / القرية) بينما يكون رقم العداد وحيد في منطقة العد الخاصة بالمشرف.

بالنظر إلى قوائم مناطق العد مع الأخذ في الاعتبار عدد الأسر المعيشية واتساقها مع كل منطقة عد، وجد أن بعض هذه المناطق بها عدد من الأسر المعيشية أقل من المتوسط أي أقل من ٢٠٠ أسرة ويرجع ذلك إلى أن بعض العدادين يقومون بتسجيل المنشآت التي بها أفراد ثم تستبعد بعد ذلك ويحسب فقط الأسر المعيشية التي تقطن المساكن الخاصة، نتيجة لذلك فقد تقرر ضم منطقة العد التي بها أقل من ١٦٠ أسرة معيشية إلى منطقة العد التي تجاورها وبذلك تتكون وحدة المعاينة الأولية في هذه الحالات الاستثنائية من منطقتي عد.

لاختيار وحدات المعاينة الأولية (المرحلة الأولى للمعاينة) تم ترتيب الإطار لكي يتضمن تقسيم طبقي ضمني طبقاً للموقع الجغرافي حيث تم ترتيب حضر كل محافظة بشكل حلزوني طبقاً للموقع الجغرافي (القسم / الحى) وتم إتباع نفس الأسلوب بالنسبة لإطار الريف ولكن طبقاً لموقع المركز. ويضمن ترتيب الإطار بهذه الطريقة الحلزونية أن يكون الاختيار المنتظم لوحدات المعاينة الأولية موزعة توزيعاً متوازناً للعينة على الطبقات الفرعية عبر المحافظة المعنية.

بعد الانتهاء من إعداد الأطر بالطريقة السابقة، تم سحب وحدات المعاينة الأولية للمرحلة الأولى من العينة بأسلوب السحب المتناسب مع الحجم (PPS) مع أخذ عدد من الأسر المعيشية في منطقة العد (٢٠٠ أسرة معيشية) كمقياس للحجم (MOS).

٤- تقسيم العينة الأساسية:

تم تقسيم عدد وحدات العينة الأساسية (٥٠٠٠ منطقة عد) إلى أربع دورات كل دورة بها ١٢٥٠ منطقة عد. تم سحب أسر العينة من كل منطقة عد باحتمال متساوي باستخدام طريقة السحب المنتظمة.

يوضح الجدول (ب) عدد الأسر في العينة المصممة والعينة المنفذة ونسبة الاستجابة بكل محافظة (حضر / ريف).

جدول (ب) عدد الأسر في العينة المصممة والعينة المنفذة ونسب الاستجابة بكل محافظة (حضر / ريف)

Table (B): Designed and Implemented Sample and Response Rate According to Governorate (Urban – Rural)

Governorate	نسبة الإستجابة (%)			العينة المنفذة			العينة المصممة			المحافظة
	Response Rate			Implemented Sample			Designed Sample			
	إجمالي Total	ريف Rural	حضر Urban	إجمالي Total	ريف Rural	حضر Urban	إجمالي Total	ريف Rural	حضر Urban	
Total	90.8	93.4	87.6	20441	11755	8686	22500	12582	9918	الإجمالي
Cairo	72.9	0.0	72.9	1495	0	1495	2052	0	2052	القاهرة
Alexandria	87.3	0.0	87.3	1037	0	1037	1188	0	1188	الإسكندرية
Port Said	91.8	0.0	91.8	281	0	281	306	0	306	بورسعيد
Suez	85.0	0.0	85.0	260	0	260	306	0	306	السويس
Damietta	88.7	90.5	85.9	447	277	170	504	306	198	دمياط
Dakahlia	88.9	90.0	86.3	1280	907	373	1440	1008	432	الدقهلية
Sharkia	88.9	90.3	84.8	1328	992	336	1494	1098	396	الشرقية
Kalyoubia	86.9	90.2	82.6	1142	666	476	1314	738	576	القليوبية
Kafr-El-sheik	90.9	90.1	93.1	785	584	201	864	648	216	كفر الشيخ
Gharbia	92.7	94.3	89.2	1118	781	337	1206	828	378	الغربية
Menoufia	83.7	84.7	80.1	844	671	173	1008	792	216	المنوفية
Behira	89.7	90.8	85.4	1243	997	246	1386	1098	288	البحيرة
Ismaelia	83.6	85.0	81.9	376	199	177	450	234	216	الإسماعيلية
Giza	77.3	86.9	71.5	1377	579	798	1782	666	1116	الجيزة
Beni- Suef	88.3	89.2	85.4	699	530	169	792	594	198	بني سويف
Fayoum	92.6	93.2	90.4	800	621	179	864	666	198	الفيوم
Menia	92.7	93.4	89.7	1151	925	226	1242	990	252	المنيا
Asyout	89.4	91.5	83.7	901	675	226	1008	738	270	السيوط
Suhag	85.8	87.4	79.9	942	755	187	1098	864	234	سوهاج
Qena	88.4	89.8	82.7	732	598	134	828	666	162	قنا
Aswan	92.1	92.9	91.2	431	234	197	468	252	216	أسوان
Luxor	97.7	98.0	97.2	422	247	175	432	252	180	الأقصر
Red Sea	91.0	0.0	91.0	131	0	131	144	0	144	البحر الأحمر
El-wadi El-Gidid	96.8	95.8	98.1	122	69	53	126	72	54	الوادي الجديد
Matrouh	83.3	94.4	78.9	105	34	71	126	36	90	مطروح
South Sinai	56.9	47.2	66.7	41	17	24	72	36	36	جنوب سيناء

SECTION 3

Survey Tools

First: Questionnaire

In designing the questionnaire of LFSS, the use of recent concepts and definitions of labor force, employment and unemployment adopted by the International Labor Organization (ILO).

A brief description of the questionnaire are as follow:

The LFSS questionnaire consists of seven sections , housing conditions for the household . In addition to a cover page, include geographical and identification data of the household.

1- Section one : some Demographic characteristics of household members:

All household members are included in this table which gathers information on the household composition and demographic characteristics for all household members eg. (gender, age, marital status, educational level).

2- Section two: Work characteristics:

This section gathers information on:

- Current situation of work.
- Employment status (paid worker, employer, self employed, unpaid family worker, unpaid worker).
- Economic activity.
- Establishment sector where the respondent work.
- Occupation (craft / profession).
- Actually working hours during the survey week.
- Registering in social insurance or health insurance.
- Type of contract between the employed person and the employer (official hiring , permanent contract, temporary contract , no contract).
- Monthly wage average.
- Questions about secondary work.
- General guidelines for collecting data such as interview art, dealing with respondent resistance, responding to the respondent's hesitancy, avoiding expectations and not rushing the interview.

الفصل الثالث

أدوات البحث

أولاً: الاستمارة المستخدمة في البحث:

روعي عند تصميم استمارة البحث , الأخذ بأحدث المفاهيم والتعاريف المستخدمة للقوى العاملة والعمالة والبطالة التي أقرتها منظمة العمل الدولية. فيما يلي عرض موجز للاستمارة:

تتكون استمارة البحث من سبعة أقسام، والظروف السكنية للأسرة المعيشية، بالإضافة إلى صفحتي الغلاف الداخلي والخارجي والتي تحتوي على البيانات التعريفية والجغرافية للأسرة.

١- القسم الأول: الخصائص الديموجرافية لأفراد الأسرة :

يسجل بالقسم جميع أفراد الأسرة المعيشية والخصائص الديموجرافية والاجتماعية لكل فرد منهم: (النوع، السن، الحالة التعليمية، الحالة الزوجية).

٢- القسم الثاني : الخصائص الخاصة بالعمل:

يشمل هذا القسم بيانات عن:

- الموقف الحالي من العمل.
 - علاقة المشتغل بعمله سواء كان يعمل بأجر أو صاحب عمل أو يعمل لحسابه أو لدى الأسرة.
 - النشاط الاقتصادي.
 - نوع القطاع الذي تتبعه المنشأة التي يعمل بها الفرد.
 - نوع العمل (الحرفة / المهنة).
 - عدد ساعات العمل الفعلية خلال أسبوع البحث.
 - اشتراك الفرد في التأمين الصحي، التأمينات الاجتماعية.
 - وجود عقد قانوني مكتوب أو تعيين رسمي بين الفرد وجهة العمل وطبيعة هذا العقد (تعيين رسمي ، عقد دائم ، عقد مؤقت ، بدون عقد).
 - متوسط الأجر من العمل.
 - يـ أسئلة عن العمل الثانوي.
- لـ إرشادات عامة لجمع البيانات مثل : فن المقابلة ، التعامل مع مقاومة المجيب ، مواجهة تردد المجيب بلباقة ، تجنب التوقعات وعدم تعجل المقابلة .

3- Section Three Characteristics of not working persons:

This section including information on the Characteristics of persons who are not working according to current situation (unemployed, outside labour force, outside manpower).

4- Section Four: Characteristics of unemployed persons:

The section includes information on the Characteristics of unemployed persons (15 – 64 year) during the reference week
As:

- Type of Unemployment.
- Main activity and occupation for unemployed persons who worked before.
- Last unemployment period by months .
- The main reason for unemployment.

5- Section five: production for household consumption :

This section complies with all individuals (6 years and above). This section includes data on the activities carried out by the individual for household consumption and the number of hours spent per person.

6- Section six: unpaid work (voluntary)

This section covers all individuals (6 years and over). This section includes data on the activities undertaken by the individual voluntarily, the activity he performs, the place where the activity is performed, the type of work he performs, and the number of hours spent in voluntary work.

7- Section seven: External Migration

This section is met for individuals (6 years and over) and the data of this section includes individuals who are preparing to travel or have previously traveled for the purpose of residence for work, study, or joining the family

٣- القسم الثالث: خصائص غير العاملين:

يشمل هذا القسم بيانات عن: الموقف الحالي للفرد سواء كان متعطلا أو خارج قوة العمل أو خارج القوى البشرية.

٤- القسم الرابع: خصائص الأفراد المتعطلين:

يستوفي هذا القسم لكافة الأفراد (١٥ – ٦٤ سنة) الذين استوفوا شروط التعطل. يشمل هذا القسم بيانات عن:

- نوع التعطل .
- النشاط الاقتصادي وآخر مهنة زاولها قبل فترة التعطل الأخيرة بالنسبة للمتعمل الذي سبق له العمل .
- مدة التعطل الأخيرة المتصلة بالشهور.
- السبب الرئيسي للتعطل.

٥- القسم الخامس: الإنتاج بغرض الإستهلاك الأسري:

يستوفي هذا القسم لكافة الأفراد (٦ سنوات فأكثر) ويشمل هذا القسم بيانات عن الأنشطة التي يقوم بها الفرد بغرض الإستهلاك الأسري وعدد الساعات التي يقضيها الفرد في كل نشاط .

٦- القسم السادس: الأعمال غير مدفوعة الأجر (التطوع):

يستوفي هذا القسم لكافة الأفراد (٦ سنوات فأكثر) ويشمل هذا القسم بيانات عن الأنشطة التي يقوم بها الفرد بشكل تطوعي والنشاط الذي يقوم به والجهة التي يؤدي فيها النشاط ونوع العمل الذي يقوم به بالإضافة إلى عدد الساعات التي يقضيها في العمل التطوعي .

٧- القسم السابع: الهجرة الخارجية

يستوفي هذا القسم للأفراد (٦ سنوات فأكثر) ويشمل بيانات هذا القسم الأفراد الذين يستعدون للسفر أو سبق لهم السفر بغرض الإقامة للعمل أو الدراسة أو الالتحاق بالأسرة

Second: Classifications:

1-Manual for researchers

Interviewer and field editor manual was prepared to help researchers and field workers to conduct their tasks perfectly, It includes :

- Identification of the survey importance.
- Responsibilities of interviewers, field editors and supervisors.
- General instructions i.e. interview principle, how to deal with refusal cases and avoiding of expectation and being in hurry.
- Explanation of each question, its purpose and how it can be filled.

2- Classification of Occupation

The occupational classification of 2005 which is derived from the 1988 International Standard Classification of Occupation (ISCO) “ first four codes are for international digits “ and (2) coding for occupations into six digits after slightly modification to suit Egypt's conditions.

3- Classification of Industry (economic activity)

We use of the Industry Classification of 2007 which is derived from the International Standard Industry Classification (ISIC) - Revision Four- “ in the first four international digits “tabulation categories and (2) in the coding process at the level of six digits after slightly modification to suit Egypt's conditions.

4- Administrative Classification

The Administrative Classification has been used in coding statistical data geographically according to governorates, kism, Marks and villages as well as the new cities established inside all governorates.

ثانياً: الأدلة والتصانيف المستخدمة:

١ - كتيب تعليمات الباحثين :

- تم إعداد كتيب تعليمات الباحثين بهدف إمدادهم والقائمين على العمل الميداني بدليل استرشادي يساعدهم على تنفيذ أداء مهامهم على الوجه الأكمل، ويحتوي الكتيب على الآتي:
- التعريف بأهداف البحث.
 - واجبات ومسئوليات كل من الباحث، المراجع والمشرف.
 - إرشادات عامة لجمع البيانات مثل : فن المقابلة ، التعامل مع مقاومة المجيب ، مواجهة تردد المجيب بلباقة ، تجنب التوقعات وعدم تعجل المقابلة.
 - شرح لكل سؤال وارد بالاستمارة وما هو الهدف من كل سؤال وكيفية استيفائه.

٢- دليل التصنيف المهني:

- تم استخدام دليل المهنة لعام ٢٠٠٥ الذي يتفق مع التصنيف الدولي الموحد للمهنة لعام ١٩٨٨ (ISCO) في ترميز المهنة على مستوى أربعة حدود وتم إضافة عدد (٢) كود ليكون ترميز المهنة على مستوى ستة حدود ليلائم ظروف جمهورية مصر العربية.

٣- دليل النشاط الاقتصادي:

- تم استخدام دليل النشاط الاقتصادي لعام ٢٠٠٧ والذي يتفق مع التصنيف الدولي للنشاط الاقتصادي (ISIC) في ترميز النشاط على مستوى أربعة حدود وتم إضافة عدد (٢) كود ليكون ترميز النشاط على مستوى ستة حدود ليلائم ظروف جمهورية مصر العربية.

٤ - دليل الوحدات الإدارية :

- تم استخدام هذا الدليل في تبويب البيانات الإحصائية تبويباً جغرافياً طبقاً للمحافظات والأقسام والمراكز والشيخايات والقرى بكل منهنها، كذلك المدن والمجتمعات العمرانية الجديدة الداخلة في النطاق الجغرافي لكل محافظة.

Section 4

Definitions and Concepts

First: Survey Unit

The household has been taken as the survey unit. It is defined as: one person or a group of persons who share the living (food and house) regardless of whether they are relatives or marriage relationship. The de jure enumeration is applied.

1- According to this definition, household members include:

- Persons who are usually living with the household and are present during the time of survey.
- Persons who are usually living with the household but temporarily absent inside Egypt at the time of the survey (less than 6 months).
- Servants who are sharing the household food and accommodation.
- Soldiers persons, reserve officers present or absent at household.
- Civilians working for the military force
- Persons who are working at police stations (police staff, civilians).

2- The following are excluded from the household members

- Armed forces officers and Non-commissioned officers (NCO), since the survey is conducted to the civilian labor force only.
- The household members who live abroad 6 months or more, because the survey covers only labour force inside the republic.
- Household members who are absent 6 months or more.
- Guests and visitors.

Second: Periodicity:

The survey is currently conducted in four rounds annually (Jan-Mar) (Apr-Jun) (Jul-Sep) (Oct-Dec.) in order to take into consideration the seasonality of employment and unemployment.

Third: Reference Period

Employment and unemployment data, have been collected with reference period (one week).

الفصل الرابع

التعاريف والمفاهيم المستخدمة في البحث

أولاً: وحدة البحث:

هي الأسرة المعيشية معرفة طبقاً للأساس النظري (محل الإقامة المعتاد) للعدد وتتكون من فرد أو مجموعة أفراد يشتركون معاً في ظروف معيشية واحدة (المأكل والمسكن) وتربطهم أو لا تربطهم صلة قرابة.

١- ووفقاً لهذا التعريف يدخل ضمن أفراد الأسرة

كل من:

- أفراد الأسرة المقيمون عادة والمتواجدون فعلاً وقت الزيارة.
- بداً الأفراد المقيمون عادة والغائبون بصفة مؤقتة وقت البحث داخل الجمهورية (مدة أقل من ٦ شهور).
- ج- الخدم المشاركون للأسرة في المأكل والمسكن.
- د- الأفراد المجنودون والضباط الاحتياط والمكافؤون الحاضرون بالأسرة أو الغائبون عنها.
- هـ- الأفراد المدنيين العاملون بالقوات المسلحة.
- و- الأفراد العاملون بأجهزة الشرطة (رجال الشرطة والمدنيون).

٢- لا يدخل ضمن أفراد الأسرة:

- أ- أفراد الأسرة العسكريين من الضباط العاملين وضباط الشرف وضباط الصف المتطوعين. حيث يقتصر البحث على دراسة قوة العمل المدنية فقط.
- بداً أفراد الأسرة المقيمون خارج الجمهورية للعمل لمدة ٦ شهور فأكثر حيث يقيس البحث قوة العمل داخل الجمهورية.
- ج- أفراد الأسرة الغائبون لمدة ٦ شهور فأكثر.
- د- الزوار والضيوف.

ثانياً: دورية البحث:

يتم تنفيذ البحث في أربع دورات سنوياً

(يناير - مارس)، (أبريل - يونيو)،

(يوليو - سبتمبر)، (أكتوبر - ديسمبر) وذلك

لأخذ أثر الموسمية على العمالة والبطالة في الاعتبار.

ثالثاً: فترة الإسناد الزمني:

يؤخذ بفترة الإسناد الزمني القصيرة (أسبوع) عند جمع

بيانات البحث، خاصة بيانات العمالة والبطالة.

Fourth: Basic Definitions and Concepts

In this survey, CAPMAS applies all recommendations, concepts and definitions issued by the UN and ILO in particular as stated in the following:

1- Manpower:

The manpower includes the whole population excluding the following categories:

- Children (less than 6 years).
- Persons of 65 years or more who don't work.
- Totally disabled persons.

These three categories are classified as Economically inactive population".

The manpower is divided into:

A- Labor force :

They are the individuals aged (15 years and above) who are actually contributing, physically or mentally, to any economic activity relevant to commodities or services productions (employed), in addition to the persons who are physically able to work , willing to work, and actively seeking for work, but they didn't find it (unemployed) during the reference period.

(1) Employed:

They are the individuals of (15 years and above) who are performing any economic activity for some time (one hour at least) during the short reference period (one week) whether inside or outside establishments.

Included in this definition also, the individuals assigned to a job but couldn't practice it over the period of survey because of Illness – injury – holidays– training or scholarship –labor dispute–work irregularity in the establishment for temporary reasons or work nature. As an exception, individuals who are engaged in a work, but they are in unpaid leaves for one year or more as long as they don't work during the survey week thus,they are excluded from the working population.

رابعاً: التعاريف والمفاهيم الأساسية :

يأثر جميع التوصيات والمفاهيم والتعاريف الصادرة عن الأمم المتحدة وبصفة خاصة منظمة العمل الدولية فيما يتصل بهذا البحث وذلك على النحو التالي:

١- القوى البشرية:

تشمل القوى البشرية جميع السكان عدا:

- صغار السن أقل من ٦ سنوات.
- الأفراد ٦٥ سنة فأكثر ولا يعملون.
- المصاب بعجز كلي (غير قادر على العمل بصفة دائمة).

وتتمثل هذه الفئات مجتمعة ما يعرف بالسكان غير النشطين اقتصادياً.

تنقسم القوى البشرية إلى:

١- الأفراد داخل قوة العمل :

تشمل جميع الأفراد (١٥ سنة فأكثر) ويساهمون فعلاً بمجهوداتهم الجسدية أو العقلية في أي نشاط اقتصادي يتصل بإنتاج السلع والخدمات (المشغلون) وكذلك الذين يقدرون على أداء مثل هذا النشاط الاقتصادي ويرغبون فيه ويبحثون عنه ولاكنهم لا يجدونه (المتعطلون) خلال فترة البحث.

(١) المشغلون:

هم الأفراد (١٥ سنة فأكثر) الذين يزاولون أعمالاً بأي من الأنشطة الاقتصادية لبعض الوقت (على الأقل ساعة) خلال فترة الإسناد القصيرة للبحث (أسبوع) سواء داخل المنشآت أو خارجها. ويعتبر في حكم المشغلين الأفراد المرتبطون بعمل ولم يتمكنوا من ممارسته طوال فترة البحث بسبب المرض أو الإصابة أو الإجازة الاعتيادية أو منحة تدريبية أو دراسية أو لنزاع عمالي أو لعدم انتظام العمل في المنشأة لأسباب مؤقتة أو لأسباب ترجع لطبيعة العمل في بعض الأنشطة واستثناءاً من ذلك لا يعتبر الفرد المرتبط بعمل والحاصل على أجازة بدون مرتب لمدة عام فأكثر مشغلاً طالما لم يزاول عملاً آخر خلال فترة البحث.

(2) Unemployed:

They are individuals aged (15 -64 years) who are physically able to work, willing to work and actively seeking work, but did not find it during the week preceding the survey. Unemployed persons include those who have work contract with employer according to which they will start working after survey reference week .workers suspended from work ,temporarily for unknown duration are also included as long as they are actively seeking work and cannot find it and did not earn any wages during the survey reference week.

Unemployment is divided into:

- **Previously employed**, but did not work during the survey week, according to the above definition.
- **Newly unemployed** including fresh graduates who have not started their working life yet.

B- Out of labor force:

They are the individuals in the age of (6 -64 years) years old who are physically able to work but don't have the desire to work and don't look for it during the survey period for one or more of the following reasons:

- (1) Family circumstances. (Dedicated to house work).
- (2) Preparation for entering into the labor market (full time students).
- (3) No work desire (not interested).
- (4) Retired persons under the age of 65 years.
- (5) The disability that temporary prevents individual from work.
- (6) Persons who are in unpaid leaves for one year or more and don't work.

Other temporary reasons such as :

- (1) Individuals who are in compulsory military service.
- (2) Hospitalized persons who are not engaged in work.
- (3) Prisoners.
- (4) Persons who are temporary suspended from work as long as he/she is not paid a wage or looks for work.
- (5) University graduate who performs the public service.

(٢) المتعطلون:

هم الأفراد فى سن (١٥-٦٤ سنة) الذين يقدرّون على العمل ويرغبون فيه ويبحثون عنه ولكنهم لا يجدونه ويعتبر الفرد متعطلاً خلال أسبوع البحث ولو كان قد تعاقد على عمل وحدد لتسلمه تاريخ لاحق لأسبوع البحث، ويدخل ضمن المتعطلين الموقوف عن العمل إيقافاً مؤقتاً أو لأجل غير مسمى ما دام يبحث عن عمل ولا يجده ولا يتقاضى أجراً أثناء أسبوع البحث وينقسم المتعطلون إلى:

- **متعطّل قديم (سبق له العمل)** لكنه لم يكن يعمل طوال فترة البحث طبقاً للتعريف السابق.

- **متعطّل حديث (لم يسبق له العمل):** مثل الخريج

(دبلوم أو جامعة) الذى لم يلتحق بأي عمل بعد.

بـد الأفراد خارج قوة العمل:

هم الأفراد فى سن (٦-٦٤ سنة) والقادرون على العمل ولا يعملون ولا يبحثون عن العمل أثناء فترة البحث لسبب أو أكثر من الأسباب الآتية :

- (١) ظروف عائلية (المتفرغات لأعمال المنزل).
- (٢) إعداد أنفسهم للدخول في ميدان العمل (الطالب المتفرغ للدراسة).
- (٣) عدم الرغبة في العمل (الزاهد عن العمل).
- (٤) بالمعاش أو التقاعد وعمره أقل من ٦٥ سنة.
- (٥) عجز جزئي يمنع الفرد مؤقتاً عن العمل.
- (٦) من هم في أجازة بدون مرتب لمدة سنة فأكثر ولا يعملون ولا يبحثون عن عمل.

وهناك بعض الأسباب المؤقتة للخروج من قوة العمل وهى:

- (١) المجندون سواء كانوا من حملة المؤهلات أم من غير حملة المؤهلات ، سواء كانوا يعملون أو لم يسبق لهم العمل قبل التجنيد ، سواء كانوا مجندون عاديون أو ضباط احتياط أو ملتحقون للعمل بجهاز الشرطة (بالأمن المركزي).
- (٢) نزلاء المستشفيات غير المرتبطين بعمل.
- (٣) نزلاء السجون.
- (٤) الموقوف عن العمل مؤقتاً أو لأجل غير مسمى طالما لا يتقاضى أجراً ولا يبحث عن عمل.
- (٥) خريج الجامعة الذى يؤدي الخدمة العامة.

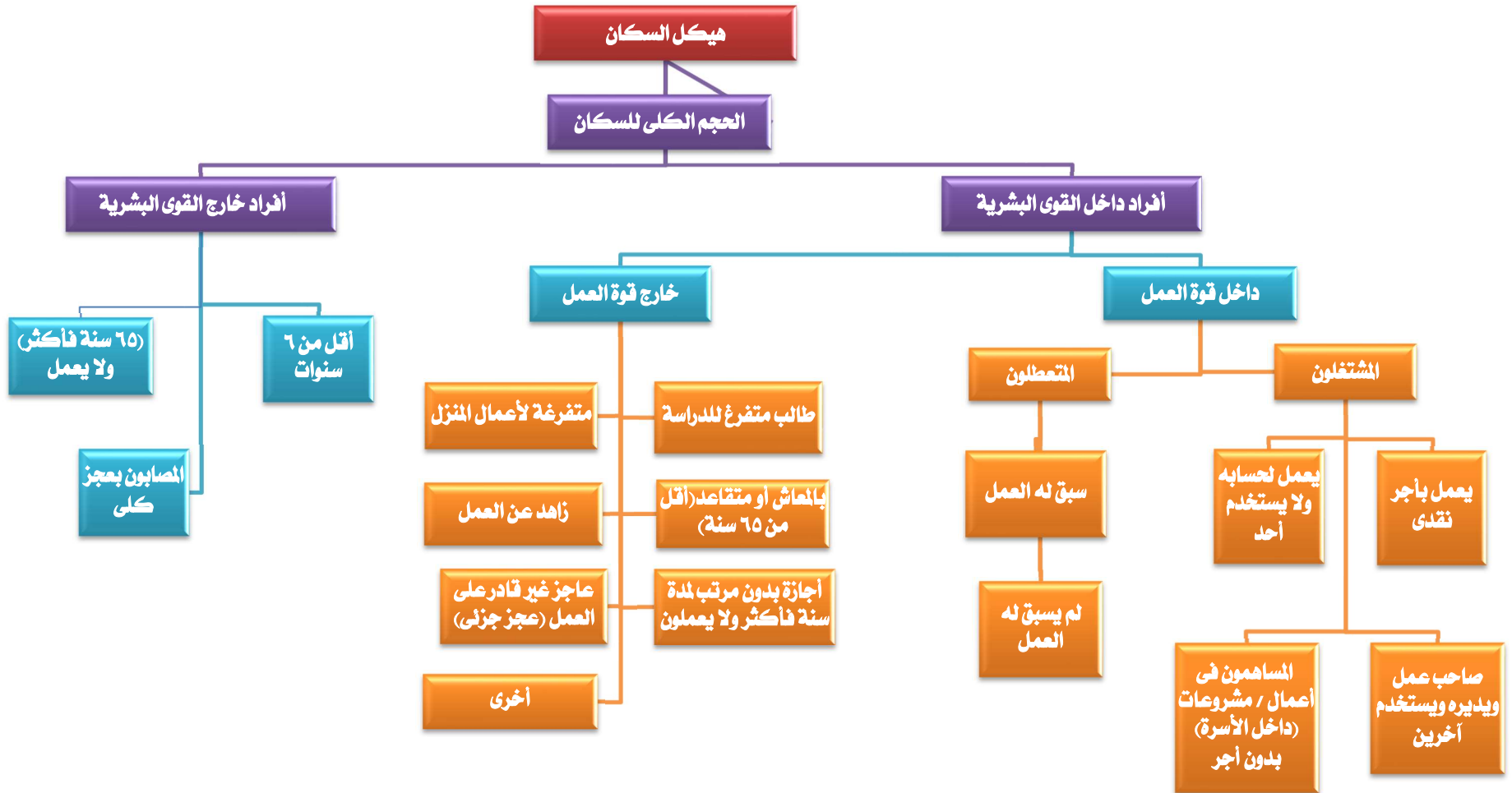

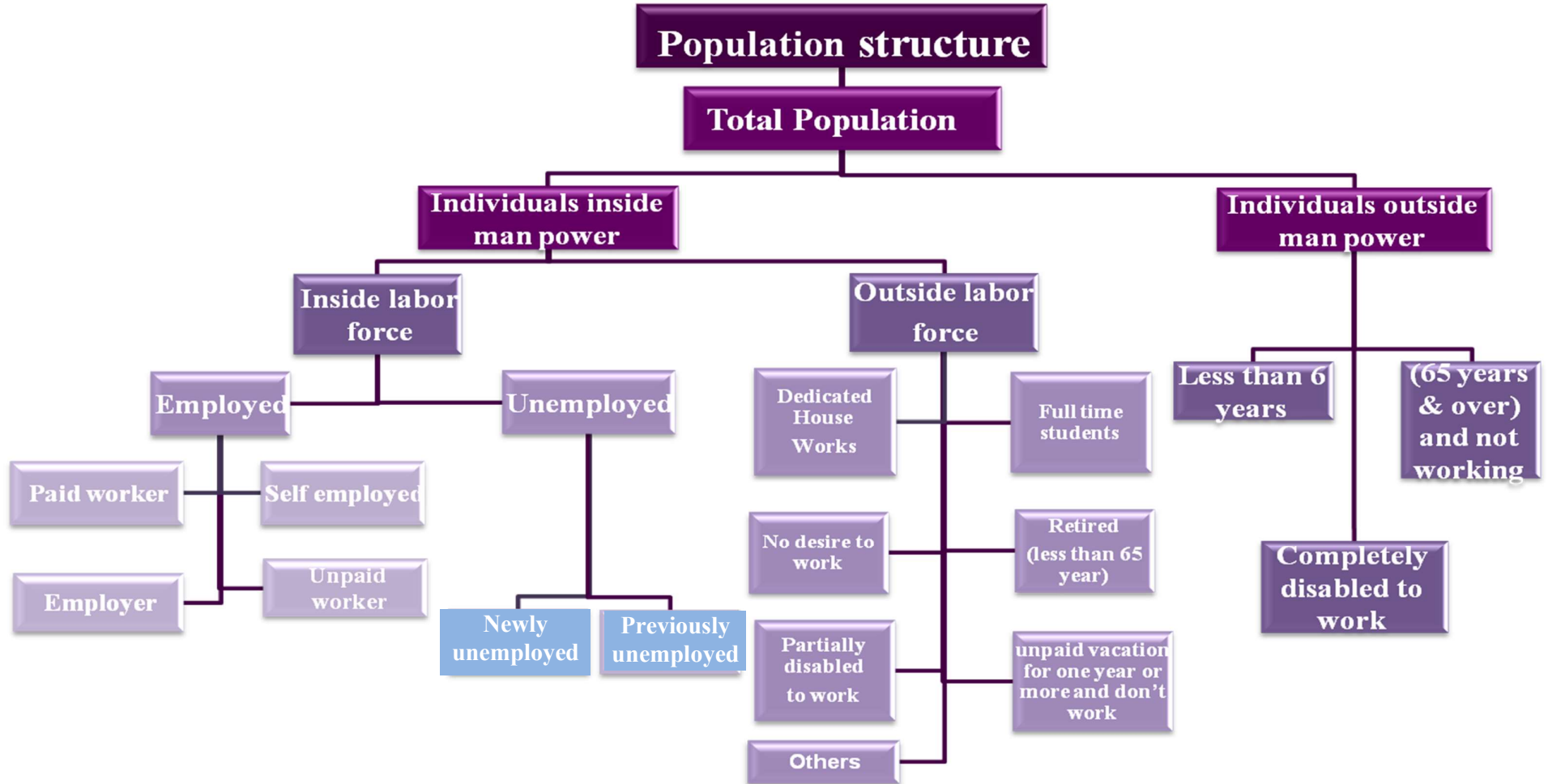

SECTION 5

Implementation Stages

First: Field work

- 1- The field staff was selected from the most experienced persons...
- 2- Central training program for supervisors was conducted at CAPMAS in Cairo and locally in governorates for interviewers and field editors.
- 3- Supervision program was implemented on collections data persons in all governorates to check the field work.
- 4- Data were collected by using personal interview method for household in dwelling and it had been obtained from the head of household or his wife or any eligible person in case of their absence.
- 5- Duties and responsibilities of all levels of field staff (interviewer, editor and supervisor) were defined to enable them perform their tasks accurately and on time.

Second: Data Processing

1- Coding

Specialized staff is responsible for coding data of activity, occupation and geographical identification according to activity, occupation and geographical manual, thus the questionnaires will be valid for data entry.

2- Data entry and tabulations

It included machine data entry, and data validation and tabulation as well as preparing a final survey bulletin.

الفصل الخامس

مراحل تنفيذ البحث

أولاً : العمل الميداني :

- ١ - تم اختيار المشتغلين بهذا البحث من أكفأ الباحثين الناشطين وذوى الخبرة من موظفي الجهاز مع الاستعانة بالشباب من خارج الجهاز.
- ٢- تم عقد دورات تدريبية مركزية بمقر الجهاز بالقاهرة للمشرفين ومحلية بالمحافظات للمراجعين والباحثين .
- ٣- تم إعداد برنامج إشرافي على أعمال جمع البيانات ومراجعتها ميدانيا في جميع محافظات الجمهورية باستخدام المقابلة .
- ٤- يتم جمع بيانات البحث بأسلوب المقابلة الشخصية للأسرة في المسكن الذي تقيم فيه ويجب الحصول على البيانات من رئيس الأسرة أو الزوجة أو أي شخص بالغ رشيد من أفراد الأسرة في حالة غياب رئيس الأسرة والزوجة.
- ٥- تم تحديد واجبات ومسئوليات كل فئة من المشتغلين (الباحث - المراجع الميداني - المشرف) في تنفيذ البحث ميدانيا حتى يمكنهم أداء مهامهم بالدقة المطلوبة وفي المواعيد المحددة.

ثانياً : مرحلة التجهيز الآلي واستخراج البيانات :

١- الترميز:

بعد انتهاء العمل الميداني تقوم مجموعة من العاملين المتخصصين في الترميز بترميز البيانات الخاصة بالنشاط , المهنة , طبقا لدليل النشاط, دليل المهن. وبذلك تصبح الاستمارات صالحة لمرحلة التجهيز الآلي.

٢- التجهيز الآلي واستخراج البيانات:

تشمل هذه المرحلة تنقية الأخطاء , التحقق من سلامة عملية استيفاء الاستمارات , استخراج جداول مخرجات البحث وإعداد النشرة في صورتها النهائية.

Third: Quality Control Procedures

The precision of survey results depends to a large extent on how the survey has been conducted. As such, it was deemed crucial to exert much effort and to take necessary actions towards rigorous preparation for the present survey. The preparatory activities, included set up the general framework of survey implementation such as:

- 1- Applying the recent international recommendations of different concepts and definitions.
- 2- Evaluating the quality of data in all different Implementation stages to avoid or minimize errors to the lowest level possible through:
 - A. Implementing field editing after finishing data collection for households in governorates to avoid any errors in suitable time.
 - B. Re-interviewing a sample of households by Quality Control Department at CAPMAS and examining the differences with the original responses As a specific questionnaire is designed to include important data using tablets .

Fourth: Data availability:

Survey results issued:

- 1- Printed
 - A- Quarterly bulletin (Four bulletins)
 - B- Annually bulletin
 - C- Press release (annually and Quarterly)
 - 2- Electronic on CAPMAS web. Site
 - 3- Figures may not sum up to the indicated totals due to rounding.
- Table(c) Presented the estimated number of Labor Force (15 years & above), Employed, Unemployed and Unemployment Rate Third quarter 2022 compared to Second & the Third quarter 2023 according to Gender .

Figures may not be exactly summed up to the indicated totals due to approximation.

ثالثاً: إجراءات مراقبة وضبط الجودة :

تتوقف دقة نتائج أي بحث إحصائي بشكل أساسي على كيفية الإعداد والتحضير لإجراء البحث ومن هذا المنطلق فقد روعي ضرورة الإعداد الجيد لهذا البحث نظراً لأهميته البالغة ومراعاة ما يلي:

- ١- الالتزام بأحدث التوصيات الدولية الخاصة بالتعاريف والمفاهيم المختلفة.
- ٢- تبني جودة بيانات البحث بمراحله التنفيذية المختلفة وذلك لتلافي حدوث الأخطاء أو الإقلال منها والعامل على عدم تكرارها وذلك من خلال:
 - أ- إجراء المراجعة الميدانية للاستمارات عقب الانتهاء من مرحلة جمع بيانات الأسر المبحوث بالمحافظات حتى يمكن تدارك أية أخطاء ميدانية في الوقت المناسب حيث تم تخصيص مراجع ميداني لكل خمس باحثين ليتولى مراجعة الاستمارات.
 - ب- تكليف الإدارة العامة لمراقبة الجودة بالجهاز ببحث عينات عشوائية في بعض المحافظات. ذلك بإعادة بحث بعض الأسر عن طريق باحث مختلف حيث تم إعداد استمارة خاصة تتضمن بعض البيانات الهامة يقوم الباحث باستيفائها باستخدام التابلت، ثم تتم مطابقتها مع بيانات الباحث الأصلي لتحديد سبب الاختلافات بين بيانات كل من الباحثين وذلك لاتخاذ اللازم في هذا الشأن.

رابعاً: طرق إتاحة البيانات:

- تصدر نتائج البحث:
- ١- في صورة ورقية:
 - أ- نشرات ربع سنوية (أربع نشرات).
 - ب- نشرة سنوية مجمعة.
 - ج- بيانات صحفية (ربع سنوية) و سنوية.
 - ٢- في صورة إلكترونية، حيث يتم نشر نتائج البحث على موقع الجهاز.
 - ٣- الإجماليات قد لا تساوي حاصل جمع المكونات وذلك نتيجة للتقريب.
- يوضح الجدول (ج) تقدير قوة العمل (١٥ سنة فأكثر) والمشتغلين والمتعطلين ومعدل البطالة الربع الثالث لعام ٢٠٢٢ بالمقارنة بالربع الثاني والثالث لعام ٢٠٢٣ وفقاً للنوع. نظراً لتكبير نتائج عينة البحث ألياً فإن الجملة قد لا تساوي حاصل جمع المكونات وذلك نتيجة للتقريب.

جدول (ج) تقدير قوة العمل (١٥ سنة فأكثر) والمشتغلين والمتعطلين ومعدل البطالة بالربع الثاني والثالث ٢٠٢٣ بالمقارنة بالربع الثالث من عام ٢٠٢٢ وفقاً للنوع

Table (c) Estimated No. of Labor Force (15 years & above), Employed, Unemployed and Unemployment Rate, For Second & Third Quarters 2023 Compared to Third quarter 2022 according to Gender.

(No:000)

(الأرقام بالآلاف)

Items	Gender	الربع الثالث ٢٠٢٣ Third quarter 2023	الربع الثاني ٢٠٢٣ Second quarter 2023	الربع الثالث ٢٠٢٢ Third quarter 2022	النوع	البيان
Labour Force	Male	26103	25514	25321	ذكور	قوة العمل
	Female	5853	5455	4943	إناث	
	Total	31956	30969	30264	جملة	
Employed persons	Male	24850	24286	24014	ذكور	المشتغلين
	Female	4843	4514	4000	إناث	
	Total	29693	28800	28014	جملة	
Unemployed persons	Male	1254	1228	1307	ذكور	المتعطلين
	Female	1009	941	943	إناث	
	Total	2263	2169	2250	جملة	
Unemployment rate (%)	Male	4.8	4.8	5.2	ذكور	معدل البطالة (%)
	Female	17.2	17.3	19.1	إناث	
	Total	7.1	7.0	7.4	جملة	

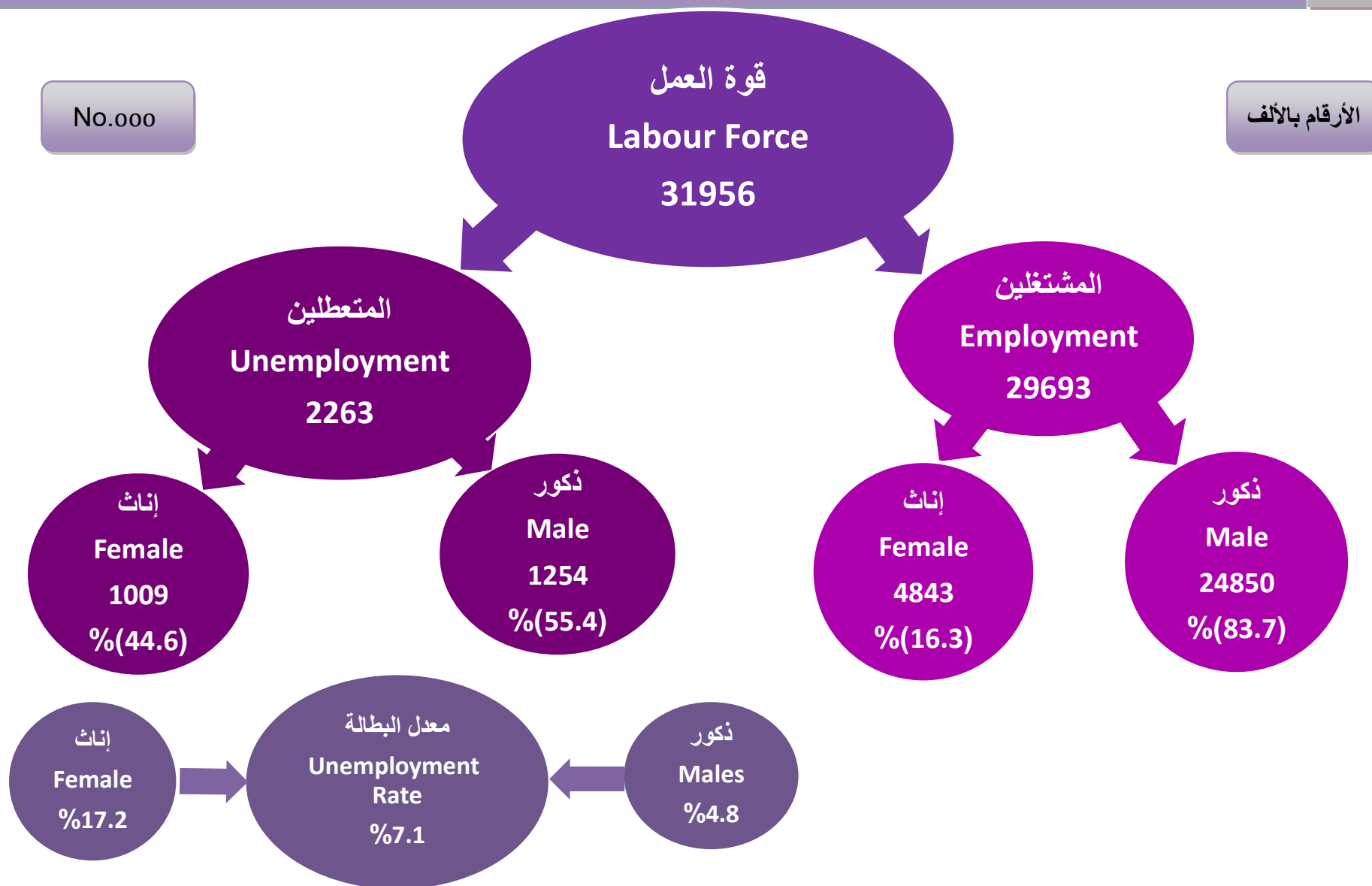

معدلات المساهمة في النشاط الاقتصادي طبقاً لفئات السن، الحالة التعليمية، الأقاليم الجغرافية والنوع

Economic Activity Rates by Age Group, Educational Status Geographical Regions And Gender

Table No. (1)

جدول رقم (١)

Characteristics	Gender			الخصائص
	جملة Total	إناث Females	ذكور Males	
Total	44.6	16.7	71.2	الإجمالي
Age group				فئات السن
15- 19	15.0	3.3	24.8	١٩ - ١٥
20- 24	37.2	15.1	55.9	٢٤ - ٢٠
25- 29	57.1	23.0	91.2	٢٩ - ٢٥
30- 39	57.9	21.4	96.6	٣٩ - ٣٠
40- 49	60.4	23.2	96.0	٤٩ - ٤٠
50-59	56.4	21.8	90.3	٥٩ - ٥٠
60- 64	24.5	6.1	43.7	٦٤ - ٦٠
65+	11.4	2.5	19.4	+٦٥
Educational Status				الحالة التعليمية
Illiterate	33.8	11.8	72.8	أمية
Read & Write	56.4	13.3	81.5	يقرأ ويكتب وشهادة محو الأمية
Less than intermediate	29.3	6.4	49.9	مؤهل أقل من المتوسط
General/ Azhari secondary	19	5.0	31.4	ثانوية عامة وثانوية أزهرية
Technical Secondary	55.5	16.3	86.4	مؤهل متوسط فني
Above Intermediate	61.4	36.2	81.2	مؤهل فوق المتوسط وأقل من الجامعي
University & Higher	64.3	43.7	83.2	مؤهل جامعي ومؤهل فوق الجامعي
Geographical regions				الأقاليم الجغرافية
Urban governorates	42.7	19.5	64.8	المحافظات الحضرية
Urban Lower Egypt	45.9	19.8	71.2	حضر الوجه البحري
Rural Lower Egypt	46.4	18.5	73.0	ريف الوجه البحري
Urban Upper Egypt	44.1	16.6	70.5	حضر الوجه القبلي
Rural Upper Egypt	43.4	11.0	74.1	ريف الوجه القبلي
Urban Frontier governorates	44.3	21.8	64.3	حضر محافظات الحدود
Rural frontier governorates	43.5	13.3	71.1	ريف محافظات الحدود

Economic Activity Rate = No. of Labour Force / Population * 100

معدل المساهمة في النشاط الإقتصادي = قوة العمل / السكان * ١٠٠

معدلات المساهمة في النشاط الاقتصادي طبقاً للحالة التعليمية والنوع
Economic Activity Rates by Educational Status and Gender

معدلات المساهمة في النشاط الاقتصادي طبقاً لفئات السن والنوع
Economic Activity Rates by Age Group And Gender

Figure No. (2)

شكل رقم (٢)

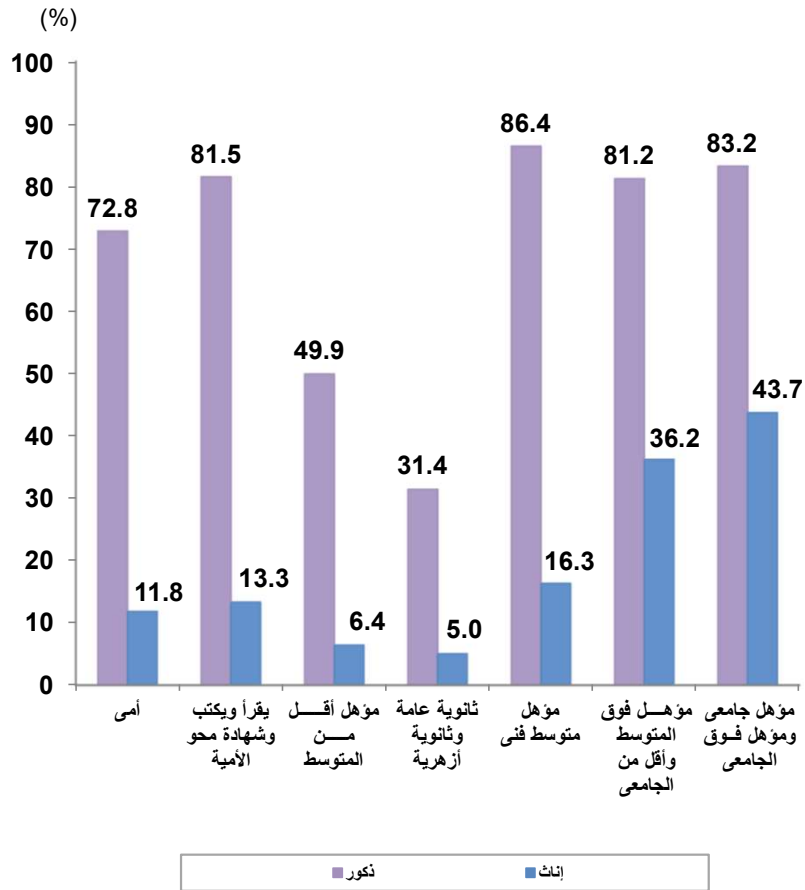
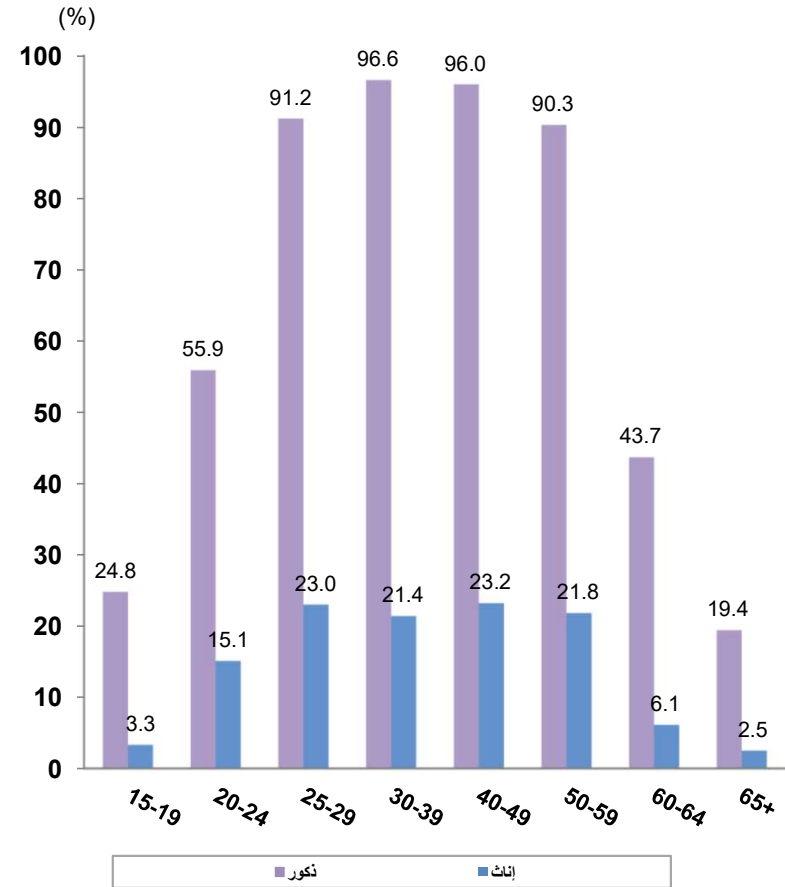

Figure No. (1)

شكل رقم (١)



معدلات التشغيل طبقاً لفئات السن، الحالة التعليمية، الأقاليم الجغرافية والنوع

Employment rates by age groups, Educational status , Geographical Regions and Gender

Table No. (2)

جدول رقم (٢)

Characteristics	Gender النوع			الخصائص
	جملة Total	إناث Females	ذكور Males	
Total	41.5	13.9	67.7	الإجمالي
Age group				فئات السن
15- 19	13.1	2.4	22.1	١٩- ١٥
20- 24	29.8	7.5	48.7	٢٤- ٢٠
25- 29	49.0	14.9	82.9	٢٩- ٢٥
30- 39	54.9	18.2	93.6	٣٩- ٣٠
40- 49	58.4	21.6	93.8	٤٩- ٤٠
50-59	55.5	21.6	88.6	٥٩- ٥٠
60- 64	23.9	5.9	42.9	٦٤- ٦٠
65+	11.4	2.5	19.4	+٦٥
Educational Status				الحالة التعليمية
Illiterate	32.8	11.5	70.7	أى
Read & Write	55.2	12.8	80.0	يقراً ويكتب وشهادة محو الأمية
Less than intermediate	27.9	5.6	48.1	مؤهل أقل من المتوسط
General/ Azhari secondary	17.2	3.8	29.0	ثانوية عامة وثانوية أزهرية
Technical Secondary	52.2	13.5	82.8	مؤهل متوسط فنى
Above Intermediate	55.4	30.0	75.5	مؤهل فوق المتوسط وأقل من الجامعى
University & Higher	55.2	32.3	75.9	مؤهل جامعى ومؤهل فوق الجامعى
Geographical Region				الأقاليم الجغرافية
Urban governorates	38.0	15.3	59.7	المحافظات الحضرية
Urban Lower Egypt	41.9	16.1	66.9	حضر الوجه البحرى
Rural Lower Egypt	43.8	16.2	70.0	ريف الوجه البحرى
Urban Upper Egypt	40.3	12.7	66.7	حضر الوجه القبلى
Rural Upper Egypt	41.5	9.3	72.1	ريف الوجه القبلى
Urban Frontier governorates	38.2	14.5	59.3	حضر محافظات الحدود
Rural Frontier governorates	40.4	9.3	68.7	ريف محافظات الحدود

Employment Rate = No. of Employed / Population *100

معدل التشغيل = عدد المشتغلين / السكان * ١٠٠

معدلات التشغيل طبقاً للحالة التعليمية والنوع
Employment Rates by Educational status and Gender

Figure No. (4)

شكل رقم (٤)

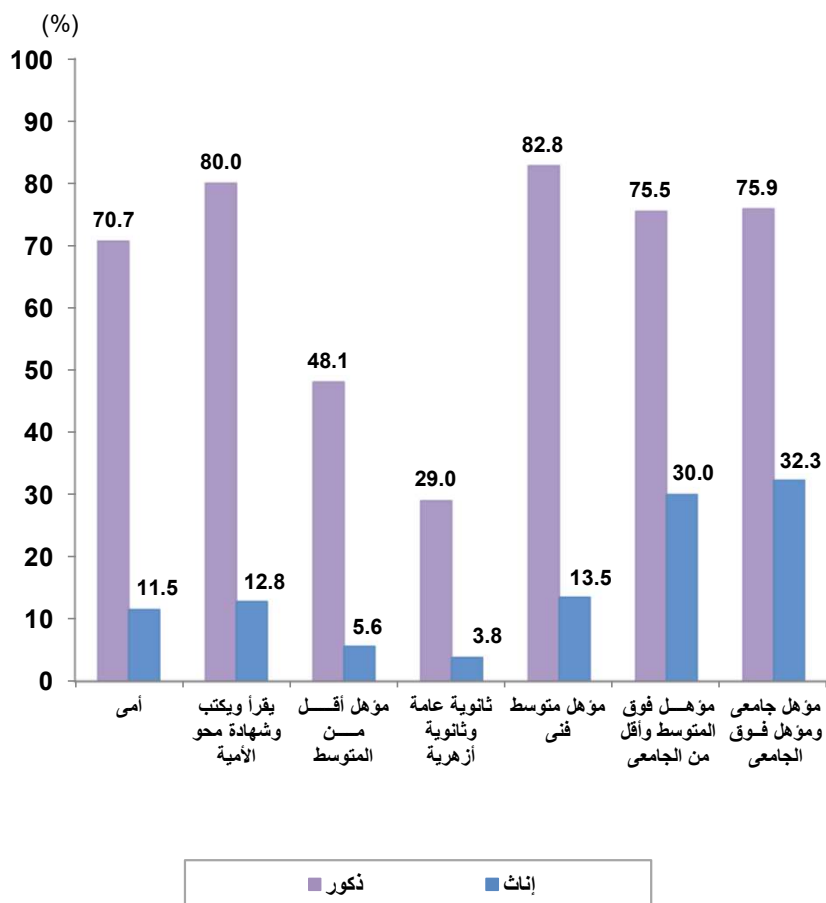

معدلات التشغيل طبقاً لفئات السن والنوع
Employment Rates by Age group and Gender

Figure No. (3)

شكل رقم (٣)

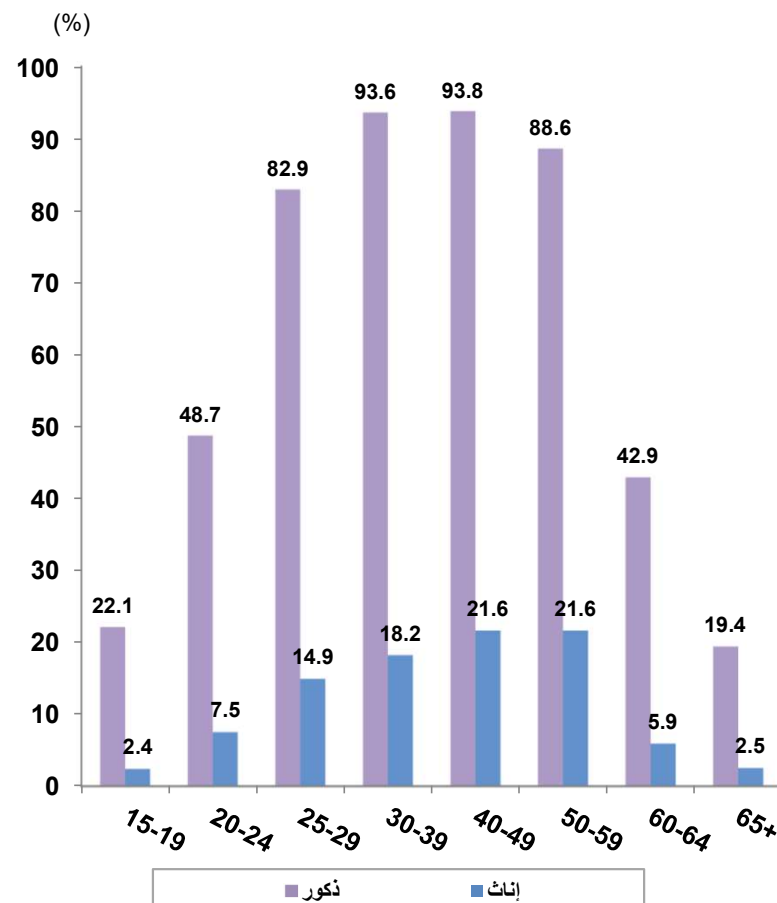

معدلات البطالة طبقاً لفئات السن، الحالة التعليمية، الأقاليم الجغرافية والنوع

Unemployment Rates by Age Group, Educational Status Geographic Region And Gender

Characteristics	Gender			الخصائص
	جملة Total	إناث Females	ذكور Males	
Total	7.1	17.2	4.8	الإجمالي
Age group				فئات السن
15- 19	12.5	28.3	10.8	١٩- ١٥
20- 24	19.8	50.3	12.9	٢٤- ٢٠
25- 29	14.3	35.2	9.0	٢٩- ٢٥
30- 39	5.3	14.8	3.1	٣٩- ٣٠
40- 49	3.2	7.1	2.3	٤٩- ٤٠
50-59	1.6	0.9	1.8	٥٩- ٥٠
60- 64	2.1	2.7	2.0	٦٤- ٦٠
Educational Status				الحالة التعليمية
Illiterate	2.9	2.7	3.0	أمية
Read & Write	2.0	3.8	1.8	يقراً ويكتب وشهادة محو الأمية
Less than intermediate	4.6	12.0	3.7	مؤهل أقل من المتوسط
General/ Azhari secondary	9.5	22.7	7.7	ثانوية عامة وثانوية أزهرية
Technical Secondary	5.9	17.0	4.2	مؤهل متوسط فني
Above Intermediate	9.7	17.2	7.1	مؤهل فوق المتوسط وأقل من الجامعي
University & Higher	14.3	25.9	8.7	مؤهل جامعي ومؤهل فوق الجامعي
Geographical Regions				الأقاليم الجغرافية
Urban governorates	11.0	21.6	7.9	المحافظات الحضرية
Urban lower Egypt	8.7	18.6	6.1	حضر الوجه البحري
Rural lower Egypt	5.7	12.2	4.1	ريف الوجه البحري
Urban upper Egypt	8.6	23.2	5.3	حضر الوجه القبلي
Rural upper Egypt	4.2	15.0	2.7	ريف الوجه القبلي
Urban frontier governorates	13.7	33.3	7.8	حضر محافظات الحدود
Rural frontier governorates	7.2	30.2	3.3	ريف محافظات الحدود

Unemployment Rate = No. Unemployed / Labour Force * 100

معدل البطالة = عدد المتعطلين / قوة العمل * ١٠٠

معدلات البطالة طبقاً لفئات السن والنوع
Unemployment Rates by Age group and Gender

Figure No. (5)

شكل رقم (٥)

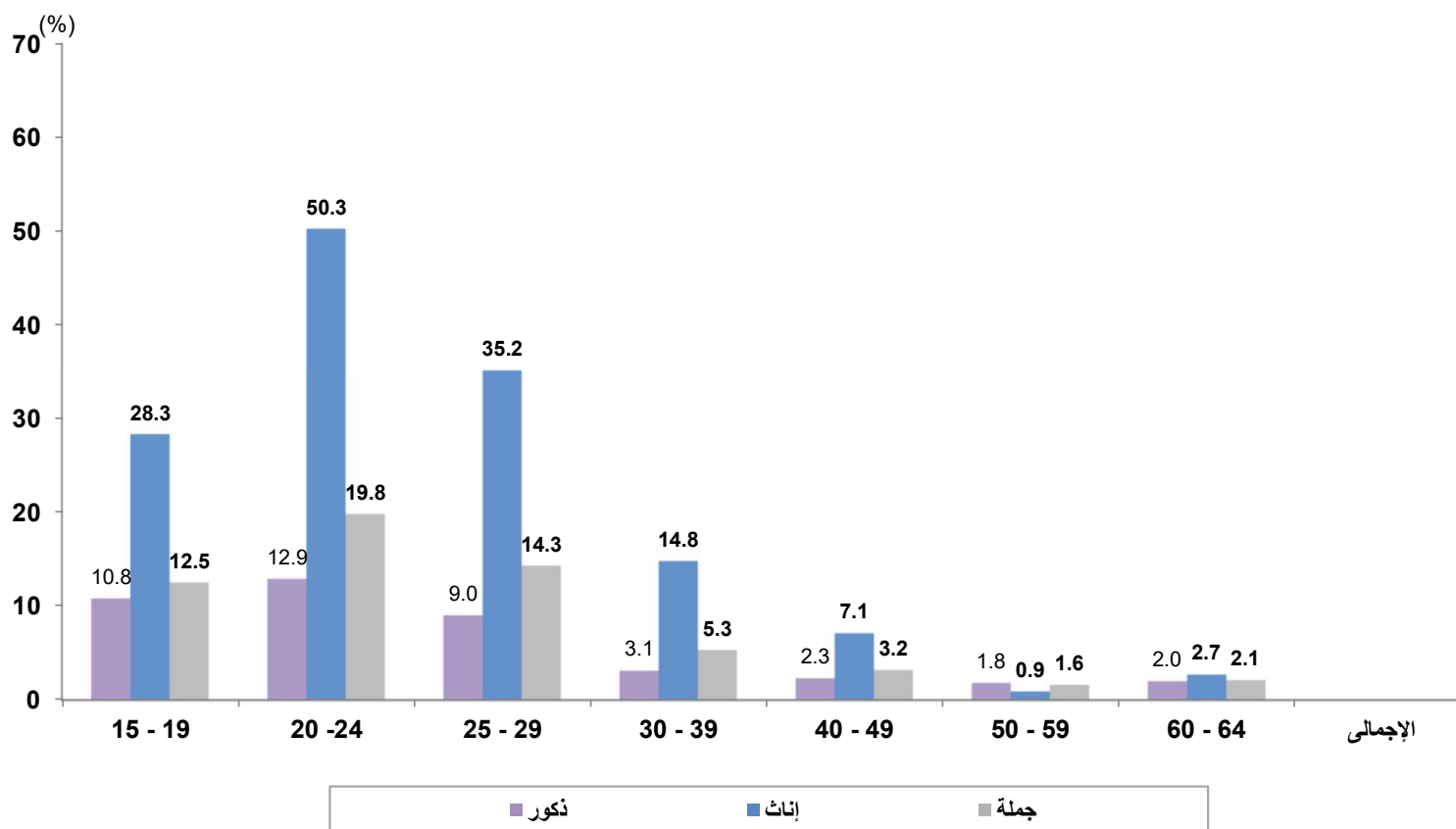

جداول القوى البشرية

Manpower Tables

Percentage Distribution of Manpower (15 Years & above) by Employment status ,Age groups and Gender

Table No. (4)

جدول رقم (٤)

Age group	Gender	جملة أفراد العينة (القوى البشرية) Total No., Of Sample (Manpower)			جملة أفراد العينة خارج قوة العمل Total No., Of Sample (out of Labor force)		خارج قوة العمل Out of labour Force					جملة أفراد العينة داخل قوة العمل Total No., of Sample (Labour Force)		Labour Force داخل قوة العمل				النوع	فئات السن	
		نسبة العمود Column %	%	العدد No.,	نسبة العمود Column %	العدد No.,	%	أخرى Others	متقاعد Retired	متفرغ للدراسة Student	متفرغة لأعمال المنزل Housewife	نسبة العمود Column %	No.العدد	%	متعطل Unemployed					مشتغل Employed
															إجمالي المتعطلين Total of unemployed	متعطل لم يسبق له العمل Never worked	متعطل سبق له العمل Worked before			
Total	Male	100	100	24320	100	5969	24.2	4.9	3.7	15.6	0.0	100	18350	75.8	3.6	1.3	2.4	72.1	ذكور	الإجمالي
	Female	100	100	23705	100	19573	82.6	4.9	1.6	15.0	61.1	100	4133	17.4	3.0	2.1	0.9	14.4	إناث	
	Total	100	100	48024	100	25542	53.0	4.9	2.7	15.3	30.2	100	22483	47.0	3.3	1.7	1.6	43.7	جملة	
15 - 19	Male	16.7	100	4105	51.9	3098	75.0	2.7	0.3	72.0	0.0	5.5	1007	25.0	2.7	1.6	1.1	22.3	ذكور	١٩- ١٥
	Female	14.5	100	3432	17.0	3319	96.7	2.2	0.2	80.2	14.0	2.7	113	3.3	0.9	0.7	0.2	2.4	إناث	
	Total	15.6	100	7537	25.0	6416	84.9	2.5	0.2	75.8	6.4	5.0	1120	15.1	1.9	1.2	0.7	13.2	جملة	
20 - 24	Male	13.8	100	3360	24.8	1481	43.5	18.4	0.4	24.6	0.0	10.3	1879	56.5	7.3	4.6	2.8	49.3	ذكور	٢٤- ٢٠
	Female	12.1	100	2864	12.4	2429	84.8	11.3	0.1	27.0	46.5	10.5	435	15.2	7.6	6.2	1.4	7.5	إناث	
	Total	13.0	100	6224	15.3	3910	62.5	15.1	0.3	25.7	21.4	10.4	2314	37.5	7.4	5.3	2.2	30.1	جملة	
25 - 29	Male	10.5	100	2530	3.2	193	7.5	6.0	0.2	1.3	0.0	12.8	2337	92.5	8.3	3.2	5.1	84.2	ذكور	٢٩- ٢٥
	Female	10.8	100	2559	10.0	1964	76.7	10.0	0.3	0.7	65.8	14.4	595	23.3	8.2	5.8	2.4	15.1	إناث	
	Total	10.6	100	5089	8.5	2157	42.2	8.0	0.2	1.0	33.0	13.1	2933	57.8	8.3	4.5	3.8	49.6	جملة	
30 - 39	Male	20.9	100	5071	1.7	103	2.0	1.8	0.2	0.0	0.0	27.0	4968	98.0	3.0	0.2	2.9	95.0	ذكور	٣٩- ٣٠
	Female	22.8	100	5414	21.7	4249	78.5	6.0	0.2	0.1	72.2	28.2	1166	21.5	3.2	2.2	1.0	18.3	إناث	
	Total	21.9	100	10485	17.1	4352	41.4	4.0	0.2	0.1	37.2	27.2	6134	58.6	3.1	1.2	1.9	55.5	جملة	
40 - 49	Male	18.1	100	4391	1.8	105	2.3	1.8	0.6	0.0	0.0	23.3	4286	97.7	2.2	0.0	2.2	95.4	ذكور	٤٩- ٤٠
	Female	18.0	100	4259	16.7	3262	76.6	2.8	0.4	0.1	73.2	24.1	997	23.4	1.7	0.9	0.8	21.7	إناث	
	Total	18.0	100	8650	13.2	3367	38.9	2.3	0.5	0.1	36.0	23.5	5283	61.1	2.0	0.4	1.5	59.2	جملة	
50 - 59	Male	13.1	100	3190	3.6	218	6.7	2.6	4.1	0.0	0.0	16.2	2973	93.3	1.7	0.0	1.7	91.6	ذكور	٥٩- ٥٠
	Female	13.4	100	3184	12.7	2480	77.9	1.0	2.3	0.0	74.6	17.0	704	22.1	0.2	0.0	0.2	21.9	إناث	
	Total	13.3	100	6375	10.6	2698	42.3	1.8	3.2	0.0	37.2	16.3	3677	57.7	0.9	0.0	1.0	56.8	جملة	
60 - 64	Male	5.6	100	1364	12.6	750	54.6	2.9	51.7	0.0	0.0	3.3	615	45.4	0.9	0.0	0.9	44.5	ذكور	٦٤- ٦٠
	Female	6.1	100	1451	7.0	1362	93.8	1.1	18.3	0.0	74.4	2.2	90	6.2	0.2	0.0	0.2	6.0	إناث	
	Total	5.8	100	2816	8.3	2111	74.9	2.0	34.4	0.0	38.5	3.1	704	25.1	0.5	0.0	0.5	24.6	جملة	
65 +	Male	1.3	100	307	0.4	23	7.3	6.6	0.7	0.0	0.0	1.5	284	92.7	0.0	0.0	0.0	92.7	ذكور	٦٥ +
	Female	2.3	100	541	2.6	507	93.8	1.3	0.2	0.0	92.3	0.8	34	6.2	0.0	0.0	0.0	6.2	إناث	
	Total	1.8	100	848	2.1	530	62.5	3.2	0.4	0.0	58.9	1.4	318	37.5	0.0	0.0	0.0	37.5	جملة	

التوزيع النسبي للقوى البشرية (15 سنة فأكثر) طبقاً للحالة العملية والنوع
Percentage Distribution of Manpower (15 Years & above) by Employment status and Gender

Figure No. (6)

شكل رقم (٦)

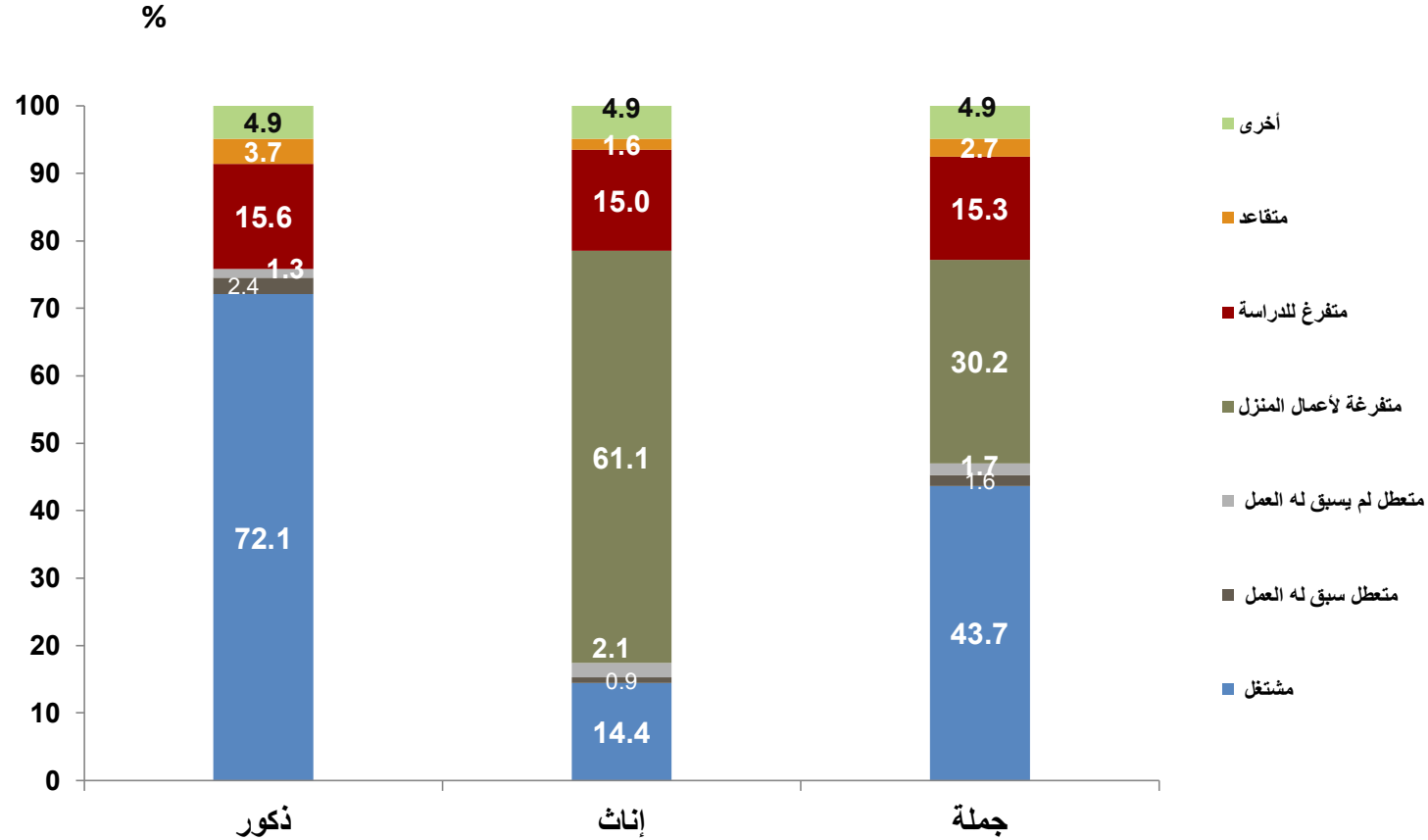

التوزيع النسبي للقوى البشرية (15 سنة فأكثر) طبقاً لحالة العملية والتعليمية والنوع

Percentage Distribution of Manpower (15 Years & above) by Employment, Education status and Gender

Table No. (5)

جدول رقم (٥)

Education status	Gender	جملة أفراد العينة (القوى البشرية) Total No., Of Sample (Manpower)			جملة أفراد العينة خارج قوة العمل Total No., Of Sample (out (of Labor force			خارج قوة العمل Out of labour Force					جملة أفراد العينة داخل قوة العمل Total of No., Of Sample Labour (Force)		داخل قوة العمل Labour Force				النوع	الحالة التعليمية
		نسبة العمود Column %	%	العدد No.,	نسبة العمود Column %	العدد No.,	%	أخرى Others	متقاعد Retired	متفرغ للدراسة Student	متفرغة لأعمال المزمل Housewife	نسبة العمود Column %	العدد No.,	%	متعطل Unemployed			مشتغل Employed		
															إجمالي المتعطلين Total of unemployed	متعطل لم يسبق له العمل Never worked	متعطل سبق له العمل Worked before			
Total Egypt	Male	100	100	24320	100	5969	24.2	4.9	3.7	15.6	0.0	100	18350	75.8	3.6	1.3	2.4	72.1	ذكور	إجمالي الجمهورية جملة
	Female	100	100	23705	100	19573	82.6	4.9	1.6	15.0	61.1	100	4133	17.4	3.0	2.1	0.9	14.4	إناث	
	Total	100	100	48025	100	25542	53.0	4.9	2.7	15.3	30.2	100	22483	47.0	3.3	1.7	1.6	43.7	جملة	
Illiterate	Male	11.0	100	2676	4.2	253	9.3	3.8	5.6	0.0	0.0	13.2	2423	90.7	2.7	0.2	2.4	88.0	ذكور	أسي جملة
	Female	22.0	100	5205	23.0	4507	86.6	1.6	2.1	0.0	82.9	16.9	698	13.4	0.4	0.2	0.1	13.1	إناث	
	Total	16.4	100	7881	18.7	4760	60.3	2.3	3.3	0.0	54.7	13.9	3121	39.7	1.1	0.2	0.9	38.5	جملة	
Read & Write	Male	6.8	100	1658	2.8	165	9.8	4.1	5.3	0.4	0.0	8.1	1493	90.2	1.6	0.3	1.4	88.6	ذكور	يقرا ويكتب وشهادة محو الأمية جملة
	Female	4.2	100	1002	4.4	860	85.8	2.2	1.1	0.4	82.2	3.4	142	14.2	0.5	0.2	0.3	13.6	إناث	
	Total	5.5	100	2660	4.0	1025	38.4	3.4	3.7	0.4	31.0	7.3	1635	61.6	1.2	0.2	1.0	60.3	جملة	
Less than intermediate	Male	24.5	100	5989	48.6	2904	48.1	2.0	2.3	43.8	0.0	16.8	3085	51.9	1.9	0.4	1.5	50.0	ذكور	مؤهل أقل من التوسط جملة
	Female	23.3	100	5524	26.4	5167	93.5	1.6	0.7	43.3	47.8	8.6	357	6.5	0.8	0.3	0.5	5.7	إناث	
	Total	23.9	100	11513	31.5	8071	69.9	1.8	1.6	43.6	23.0	15.3	3442	30.1	1.4	0.4	1.0	28.7	جملة	
General/ Azhari secondary	Male	7.1	100	1732	19.9	1186	68.0	2.2	1.0	64.9	0.0	3.0	546	32.0	2.5	0.8	1.6	29.5	ذكور	ثانوية عامة وأزهرية جملة
	Female	6.5	100	1539	7.5	1462	95.0	2.5	0.3	70.1	22.2	1.9	77	5.0	1.1	0.6	0.6	3.9	إناث	
	Total	6.8	100	3271	10.3	2648	80.8	2.3	0.6	67.3	10.5	2.8	623	19.2	1.8	0.7	1.1	17.4	جملة	
Technical Secondary	Male	31.3	100	7593	13.9	833	10.8	6.7	3.4	0.7	0.0	36.8	6760	89.2	3.7	1.1	2.7	85.5	ذكور	مؤهل متوسط فني جملة
	Female	25.9	100	6138	26.2	5130	83.6	6.6	1.8	1.1	74.1	24.4	1008	16.4	2.8	1.9	0.9	13.6	إناث	
	Total	28.6	100	13731	23.4	5963	43.3	6.7	2.7	0.9	33.1	34.5	7768	56.7	3.3	1.5	1.9	53.4	جملة	
Above Intermediate	Male	3.6	100	869	2.1	127	14.3	6.7	6.9	0.7	0.0	4.1	742	85.7	6.0	2.8	3.3	79.6	ذكور	مؤهل فوق التوسط وإقل من الجامعي جملة
	Female	3.0	100	712	2.3	450	63.1	9.7	4.0	1.3	48.1	6.4	263	36.9	6.3	3.6	2.8	30.5	إناث	
	Total	3.3	100	1582	2.3	577	36.3	8.1	5.6	1.0	21.6	4.5	1005	63.7	6.2	3.1	3.0	57.6	جملة	
University & Higher	Male	15.7	100	3803	8.4	503	13.0	7.8	5.1	0.1	0.0	18.1	3301	87.0	7.6	4.0	3.7	79.4	ذكور	مؤهل جامعي ومؤهل فوق الجامعي جملة
	Female	15.1	100	3585	10.2	1997	55.7	12.4	2.2	0.1	41.0	38.4	1588	44.3	11.5	9.0	2.5	32.8	إناث	
	Total	15.4	100	7388	9.8	2499	33.6	10.1	3.7	0.1	19.8	21.8	4889	66.4	9.5	6.4	3.1	56.9	جملة	

التوزيع النسبي للقوى البشرية (15 سنة فأكثر) طبقاً للحالة العمالية، الأقاليم الجغرافية والنوع

Percentage Distribution of Manpower (15 Years & above) by Employment status, Geographical Regions and Gender

Table No. (6)

جدول رقم (٦)

Geographical regions	Gender	جملة أفراد العينة (القوى البشرية) Total No., Of Sample (Manpower)			جملة أفراد العينة خارج قوة العمل Total No., Of Sample (Out of Labour Force)		خارج قوة العمل Out of labour Force					جملة أفراد العينة داخل قوة العمل Total of No., Of Sample (Labour Force)		Labour Force داخل قوة العمل				النوع	الأقاليم الجغرافية	
		نسبة العمود Column %	%	العدد No.	نسبة العمود Column %	العدد No.,	%	أخرى Others	متقاعد Retired	متفرغ لِلدراسة Student	متفرغة لأعمال المنز Housewife	نسبة العمود Column %	العدد No.,	%	متعطل Unemployed					مشتغل Employed
															إجمالي المتعطلين Total of unemployed	متعطل لم يسبق له العمل Never worked	متعطل سبق له العمل Worked before			
Total Egypt	Male	100	100	24320	100	5969	24.2	4.9	3.7	15.6	0.0	100	18350	75.8	3.6	1.3	2.4	72.1	ذكور	إجمالي الجمهورية
	Female	100	100	23705	100	19573	82.6	4.9	1.6	15.0	61.1	100	4133	17.4	3.0	2.1	0.9	14.4	إناث	
	Total	100	100	48025	100	25542	53.0	4.9	2.7	15.3	30.2	100	22483	47.0	3.3	1.7	1.6	43.7	جملة	
Urban governorates	Male	17.8	100	4320	22.2	1327	30.3	5.6	6.4	18.3	0.0	16.4	2993	69.7	5.5	1.7	3.9	64.2	ذكور	المحافظات الحضرية
	Female	18.1	100	4300	17.6	3439	80.0	3.3	2.3	15.4	59.0	20.8	860	20.0	4.3	2.8	1.6	15.7	إناث	
	Total	18.0	100	8620	18.6	4766	55.1	4.5	4.3	16.8	29.4	17.2	3853	44.9	4.9	2.2	2.7	40.0	جملة	
Urban lower Egypt	Male	12.8	100	3101	12.9	768	24.4	4.6	3.5	16.3	0.0	12.7	2333	75.6	4.6	1.5	3.2	71.0	ذكور	حضر الوجه البحري
	Female	13.0	100	3075	12.5	2441	79.4	5.5	2.4	16.1	55.5	15.3	634	20.6	3.8	2.9	1.0	16.8	إناث	
	Total	12.9	100	6176	12.6	3209	51.8	5.1	2.9	16.2	27.6	13.2	2967	48.2	4.2	2.2	2.1	44.0	جملة	
Rural lower Egypt	Male	30.8	100	7491	29.1	1735	22.9	4.6	3.4	14.8	0.0	31.3	5756	77.1	3.2	1.2	2.0	74.0	ذكور	ريف الوجه البحري
	Female	30.4	100	7199	29.7	5808	80.7	4.6	1.3	15.2	59.5	33.7	1391	19.3	2.4	1.8	0.6	17.0	إناث	
	Total	30.6	100	14690	29.5	7544	51.2	4.6	2.4	15.0	29.2	31.8	7147	48.8	2.8	1.5	1.3	46.0	جملة	
Urban upper Egypt	Male	12.3	100	3001	12.6	752	24.7	5.0	3.7	16.0	0.0	12.3	2249	75.3	4.0	1.7	2.4	71.3	ذكور	حضر الوجه القبلي
	Female	12.4	100	2947	12.4	2436	82.7	6.3	1.5	15.7	59.1	12.4	511	17.3	4.0	2.5	1.5	13.3	إناث	
	Total	12.4	100	5948	12.5	3188	53.4	5.6	2.6	15.9	29.3	12.3	2760	46.6	4.0	2.1	1.9	42.6	جملة	
Rural upper Egypt	Male	25.0	100	6095	21.7	1297	21.0	4.9	2.3	13.9	0.0	26.1	4798	79.0	2.2	0.8	1.4	76.8	ذكور	ريف الوجه القبلي
	Female	24.9	100	5893	26.6	5215	88.5	5.3	1.1	13.4	68.7	16.4	678	11.5	1.7	1.3	0.4	9.8	إناث	
	Total	25.0	100	11988	25.5	6512	54.2	5.1	1.7	13.7	33.8	24.3	5476	45.8	1.9	1.1	0.9	43.9	جملة	
Urban frontier Gov.	Male	0.9	100	231	1.2	72	30.6	5.9	3.6	21.2	0.0	0.9	159	69.4	5.4	2.1	3.3	64.0	ذكور	حضر محافظات الحدود
	Female	0.9	100	214	0.8	166	77.5	4.5	2.3	19.7	50.9	1.2	48	22.5	7.5	6.2	1.3	15.0	إناث	
	Total	0.9	100	445	0.9	238	53.2	5.2	2.9	20.5	24.5	0.9	207	46.8	6.4	4.1	2.3	40.4	جملة	
Rural frontier Gov.	Male	0.3	100	81	0.3	19	23.0	6.6	4.3	12.1	0.0	0.3	62	77.0	2.6	1.4	1.2	74.4	ذكور	ريف محافظات الحدود
	Female	0.3	100	77	0.3	67	86.3	7.3	1.7	12.1	65.3	0.3	11	13.7	4.1	4.1	0.0	9.5	إناث	
	Total	0.3	100	158	0.3	86	54.0	7.0	3.0	12.1	31.9	0.3	73	46.0	3.3	2.7	0.6	42.7	جملة	
Total urban	Male	43.8	100	10652	48.9	2918	27.0	5.1	4.7	17.1	0.0	42.2	7734	73.0	4.8	1.6	3.2	68.2	ذكور	جملة الحضر
	Female	44.4	100	10536	43.3	8483	80.5	4.8	2.1	15.7	57.9	49.7	2053	19.5	4.2	2.8	1.4	15.3	إناث	
	Total	44.1	100	21189	44.6	11401	53.6	5.0	3.4	16.4	28.8	43.6	9788	46.4	4.5	2.2	2.3	41.9	جملة	
Total rural	Male	56.2	100	13667	51.1	3051	22.0	4.7	2.9	14.4	0.0	57.8	10616	78.0	2.7	1.0	1.7	75.3	ذكور	جملة الريف
	Female	55.6	100	13169	56.7	11090	84.2	4.9	1.2	14.4	63.7	50.3	2080	15.8	2.1	1.6	0.5	13.7	إناث	
	Total	55.9	100	26836	55.4	14141	52.6	4.8	2.1	14.4	31.3	56.4	12696	47.4	2.4	1.3	1.1	45.0	جملة	

* Figures may not be exactly summed up to the indicated totals due to approximation.

* نظرا لتكبير نتائج عينة البحث أليا فإن الجملة قد لا تساوى حاصل جمع المكونات وذلك نتيجة للتقريب.

جداول قوة العمل

Labour Force Tables

التوزيع النسبي لقوة العمل (15 سنة فأكثر) طبقاً لفئات السن ، الأقاليم الجغرافية والنوع

Percentage Distribution of Labour Force (15 Years & above) According to Age groups, Geographical Regions and Gender

Table No. (7)

جدول رقم (٧)

Geographical Regions	Gender	جملة أفراد العينة (قوة العمل) Total No., Of Sample (Labour Force)		فئات السن Age groups									النوع	الأقاليم الجغرافية
		نسبة العمود Column %	العدد No.,	%	65+	60 - 64	50 - 59	40 - 49	30 - 39	25-29	20-24	15-19		
total egypt	Male	100	18350	100	1.5	3.3	16.2	23.3	27.0	12.8	10.3	5.5	ذكور	إجمالي الجمهورية
	Female	100	4133	100	0.8	2.2	17.0	24.1	28.2	14.4	10.5	2.7	إناث	
	Total	100	22483	100	1.4	3.1	16.3	23.5	27.2	13.1	10.4	5.0	جملة	
Urban Governorates	Male	16.4	2993	100	1.2	3.5	17.5	26.5	24.1	13.9	9.4	3.9	ذكور	المحافظات الحضرية
	Female	20.8	860	100	0.2	1.6	16.5	21.2	24.7	19.3	13.4	3.1	إناث	
	Total	17.2	3853	100	1.0	3.1	17.3	25.3	24.2	15.1	10.3	3.7	جملة	
Urban Lower Egypt	Male	12.7	2333	100	1.2	3.5	18.8	25.5	25.3	10.7	10.0	4.9	ذكور	حضر الوجه البحري
	Female	15.3	634	100	1.1	2.0	19.5	27.2	24.7	12.8	10.3	2.2	إناث	
	Total	13.2	2967	100	1.2	3.2	18.9	25.9	25.2	11.2	10.1	4.3	جملة	
Rural Lower Egypt	Male	31.3	5756	100	1.6	3.5	15.8	23.8	28.5	12.3	9.1	5.3	ذكور	ريف الوجه البحري
	Female	33.7	1391	100	1.0	2.7	17.2	23.8	31.5	12.9	7.9	3.0	إناث	
	Total	31.8	7147	100	1.5	3.4	16.1	23.8	29.1	12.5	8.8	4.9	جملة	
Urban Upper Egypt	Male	12.3	2249	100	1.2	2.3	17.4	23.4	26.7	12.2	11.0	5.9	ذكور	حضر الوجه القبلي
	Female	12.4	511	100	0.8	0.8	15.5	25.9	27.8	14.4	12.7	2.2	إناث	
	Total	12.3	2760	100	1.1	2.0	17.0	23.9	26.9	12.6	11.3	5.2	جملة	
Rural Upper Egypt	Male	26.1	4798	100	2.0	3.5	13.7	19.5	28.2	13.9	12.1	7.1	ذكور	ريف الوجه القبلي
	Female	16.4	678	100	1.1	3.1	16.0	24.2	29.3	12.7	10.8	2.8	إناث	
	Total	24.3	5476	100	1.9	3.4	14.0	20.1	28.3	13.7	12.0	6.6	جملة	
Urban Frontier Gov.,	Male	0.9	159	100	0.3	3.1	19.5	25.8	25.2	13.5	12.2	0.3	ذكور	حضر محافظات الحدود
	Female	1.2	48	100	0.0	0.0	20.2	23.1	28.6	18.8	9.3	0.0	إناث	
	Total	0.9	207	100	0.3	2.4	19.7	25.2	26.0	14.7	11.5	0.3	جملة	
Rural Frontier Gov.,	Male	0.3	62	100	2.8	1.4	17.8	26.0	26.8	13.4	11.8	0.0	ذكور	ريف محافظات الحدود
	Female	0.3	11	100	0.0	0.0	18.8	37.7	35.1	0.0	8.4	0.0	إناث	
	Total	0.3	73	100	2.4	1.2	17.9	27.7	28.0	11.5	11.3	0.0	جملة	
Total Urban	Male	42.2	7734	100	1.2	3.1	17.9	25.3	25.2	12.4	10.1	4.7	ذكور	جملة الحضر
	Female	49.7	2053	100	0.6	1.5	17.3	24.3	25.6	16.1	12.2	2.5	إناث	
	Total	43.6	9788	100	1.1	2.8	17.8	25.1	25.3	13.2	10.5	4.3	جملة	
Total Rural	Male	57.8	10616	100	1.8	3.5	14.9	21.8	28.3	13.0	10.5	6.1	ذكور	جملة الريف
	Female	50.3	2080	100	1.0	2.8	16.8	24.0	30.8	12.8	8.9	2.9	إناث	
	Total	56.4	12696	100	1.7	3.4	15.2	22.2	28.7	13.0	10.2	5.6	جملة	

التوزيع النسبي لقوة العمل (15 سنة فأكثر) طبقاً للحالة التعليمية ، الأقاليم الجغرافية والنوع

Percentage Distribution of Labour Force (15 Years & above) According to Educational Status, Geographical Regions and Gender

Table No. (8)

جدول رقم (٨)

Geographical Regions	Gender	جملة أفراد العينة (قوة العمل) Total No., Of Sample (Labour Force)		الحالة التعليمية Educational Status								النوع	الأقاليم الجغرافية
		نسبة العمود Column %	العدد. No.	%	مؤهل جامعي ومؤهل فوق الجامعي University & Higher	مؤهل فوق المتوسط وأقل من الجامعي Above Intermediate	مؤهل متوسط في Technical Secondary	ثانوية عامة وثانوية أزهرية General/ Azhari secondary	مؤهل أقل من المتوسط Less than Intermediate	يقرأ ويكتب وشهادة محو الأمية Read & Write	أبى Illiterate		
Total Egypt	Male	100	18350	100	18.1	4.1	36.8	3.0	16.8	8.1	13.2	ذكور	إجمالي الجمهورية
	Female	100	4133	100	38.4	6.4	24.4	1.9	8.6	3.4	16.9	إناث	
	Total	100	22483	100	21.8	4.5	34.5	2.8	15.3	7.3	13.9	جملة	
Urban Governorates	Male	16.4	2993	100	30.1	6.6	29.4	3.1	16.0	7.2	7.6	ذكور	المحافظات الحضرية
	Female	20.8	860	100	55.5	5.2	18.7	2.2	10.2	2.9	5.3	إناث	
	Total	17.2	3853	100	35.8	6.3	27.0	2.9	14.7	6.2	7.1	جملة	
Urban Lower Egypt	Male	12.7	2333	100	23.1	4.1	36.5	2.7	15.6	8.6	9.6	ذكور	حضر الوجه البحري
	Female	15.3	634	100	46.5	6.9	26.7	0.9	7.0	2.8	9.2	إناث	
	Total	13.2	2967	100	28.1	4.7	34.4	2.3	13.7	7.4	9.5	جملة	
Rural Lower Egypt	Male	31.3	5756	100	15.0	2.8	39.2	3.1	17.1	8.8	14.0	ذكور	ريف الوجه البحري
	Female	33.7	1391	100	26.8	5.8	29.5	2.5	9.9	4.2	21.3	إناث	
	Total	31.8	7147	100	17.2	3.4	37.3	3.0	15.7	7.9	15.4	جملة	
Urban Upper Egypt	Male	12.3	2249	100	20.7	4.2	36.3	3.4	15.6	7.0	12.8	ذكور	حضر الوجه القبلي
	Female	12.4	511	100	46.6	8.5	23.8	1.9	7.3	1.8	10.1	إناث	
	Total	12.3	2760	100	25.5	5.0	34.0	3.1	14.1	6.1	12.3	جملة	
Rural Upper Egypt	Male	26.1	4798	100	10.5	3.9	38.6	2.7	18.3	8.2	17.8	ذكور	ريف الوجه القبلي
	Female	16.4	678	100	25.7	6.6	19.5	1.0	7.0	4.2	36.0	إناث	
	Total	24.3	5476	100	12.4	4.3	36.2	2.5	16.9	7.7	20.0	جملة	
Urban Frontier Gov.,	Male	0.9	159	100	22.1	3.7	42.8	5.2	11.1	7.0	8.1	ذكور	حضر محافظات الحدود
	Female	1.2	48	100	52.5	9.3	23.1	1.0	3.9	5.7	4.5	إناث	
	Total	0.9	207	100	29.1	5.0	38.2	4.3	9.4	6.7	7.2	جملة	
Rural Frontier Gov.,	Male	0.3	62	100	10.7	3.8	49.0	2.3	15.5	7.4	11.3	ذكور	ريف محافظات الحدود
	Female	0.3	11	100	48.4	8.8	30.6	3.3	0.0	0.0	8.8	إناث	
	Total	0.3	73	100	16.2	4.5	46.4	2.5	13.2	6.3	11.0	جملة	
Total Urban	Male	42.2	7734	100	25.1	5.1	33.8	3.1	15.6	7.6	9.7	ذكور	جملة الحضر
	Female	49.7	2053	100	50.4	6.7	22.5	1.7	8.3	2.7	7.7	إناث	
	Total	43.6	9788	100	30.4	5.4	31.5	2.8	14.1	6.5	9.3	جملة	
Total Rural	Male	57.8	10616	100	12.9	3.3	39.0	2.9	17.6	8.5	15.7	ذكور	جملة الريف
	Female	50.3	2080	100	26.6	6.1	26.2	2.0	8.9	4.2	26.0	إناث	
	Total	56.4	12696	100	15.1	3.8	36.9	2.8	16.2	7.8	17.4	جملة	

جداول المشغلين

Employed person Tables

التوزيع النسبي للمشتغلين (15 سنة فأكثر) طبقاً لفئات السن، الأقاليم الجغرافية والنوع

Percentage Distribution of Employed Persons (15 Years & above) According to Age groups, Geographical Regions and Gender

Table No. (9)

جدول رقم (٩)

Geographical Regions	Gender	جملة أفراد العينة (المشتغلين) Total No., Of Sample (Employed)		Age groups فئات السن									النوع	الأقاليم الجغرافية
		نسبة العمود Column %	العدد No.,	%	65+	60 - 64	50 - 59	40 - 49	30 - 39	25-29	20-24	15-19		
Total Egypt	Male	100	17546	100	1.6	3.4	16.7	23.9	27.5	12.2	9.4	5.2	ذكور	إجمالى الجمهورية
	Female	100	3420	100	1.0	2.5	20.4	27.1	29.0	11.3	6.3	2.4	إناث	
	Total	100	20966	100	1.5	3.3	17.3	24.4	27.8	12.1	8.9	4.7	جملة	
Urban Governorates	Male	15.8	2775	100	1.3	3.7	18.4	27.7	24.7	12.9	8.1	3.2	ذكور	المحافظات الحضرية
	Female	19.7	675	100	0.2	1.8	20.9	24.2	27.3	16.0	7.4	2.2	إناث	
	Total	16.5	3450	100	1.1	3.3	18.9	27.0	25.2	13.5	7.9	3.0	جملة	
Urban Lower Egypt	Male	12.6	2204	100	1.3	3.6	19.7	26.5	25.6	10.1	8.6	4.7	ذكور	حضر الوجه البحرى
	Female	15.1	516	100	1.4	2.3	24.0	30.5	25.6	9.0	5.6	1.6	إناث	
	Total	13.0	2720	100	1.3	3.4	20.5	27.3	25.6	9.9	8.0	4.1	جملة	
Rural Lower Egypt	Male	31.6	5540	100	1.7	3.6	16.3	24.4	29.1	11.8	8.2	5.0	ذكور	ريف الوجه البحرى
	Female	35.7	1221	100	1.1	3.1	19.4	26.1	31.0	10.8	5.7	2.6	إناث	
	Total	32.2	6761	100	1.6	3.5	16.9	24.7	29.4	11.6	7.8	4.6	جملة	
Urban Upper Egypt	Male	12.2	2140	100	1.3	2.4	17.9	24.5	27.2	11.7	9.7	5.3	ذكور	حضر الوجه القبلى
	Female	11.5	392	100	1.0	1.1	19.3	29.3	30.0	10.5	7.0	1.8	إناث	
	Total	12.1	2532	100	1.2	2.2	18.1	25.2	27.7	11.6	9.3	4.8	جملة	
Rural Upper Egypt	Male	26.7	4679	100	2.1	3.5	13.9	19.5	28.5	13.6	11.9	6.9	ذكور	ريف الوجه القبلى
	Female	16.8	576	100	1.3	3.7	18.9	27.6	29.4	9.3	6.8	3.2	إناث	
	Total	25.1	5255	100	2.0	3.5	14.5	20.4	28.6	13.1	11.4	6.5	جملة	
Urban Frontier Gov.	Male	0.8	148	100	0.4	3.0	20.7	28.0	25.2	11.8	10.5	0.4	ذكور	حضر محافظات الحدود
	Female	0.9	32	100	0.0	0.0	30.3	28.3	23.9	15.2	2.4	0.0	إناث	
	Total	0.9	180	100	0.3	2.5	22.4	28.1	25.0	12.4	9.1	0.3	جملة	
Rural Frontier Gov.	Male	0.3	60	100	2.9	1.5	18.4	26.9	25.2	13.9	11.2	0.0	ذكور	ريف محافظات الحدود
	Female	0.2	7	100	0.0	0.0	27.0	39.6	33.5	0.0	0.0	0.0	إناث	
	Total	0.3	68	100	2.6	1.3	19.3	28.3	26.1	12.4	10.0	0.0	جملة	
Total Urban	Male	41.4	7267	100	1.3	3.3	18.7	26.4	25.7	11.7	8.8	4.2	ذكور	جملة الحضرة
	Female	47.2	1615	100	0.8	1.7	21.7	27.5	27.4	12.4	6.6	1.9	إناث	
	Total	42.4	8882	100	1.2	3.0	19.2	26.6	26.0	11.8	8.4	3.8	جملة	
Total Rural	Male	58.6	10279	100	1.9	3.6	15.2	22.2	28.8	12.6	9.9	5.8	ذكور	جملة الريف
	Female	52.8	1805	100	1.2	3.3	19.3	26.6	30.5	10.3	6.0	2.8	إناث	
	Total	57.6	12084	100	1.8	3.5	15.8	22.8	29.0	12.3	9.3	5.4	جملة	

التوزيع النسبي للمشتغلين (15 سنة فأكثر) طبقاً للحالة التعليمية ، الأقاليم الجغرافية والنوع

Percentage Distribution of Employed Persons (15 Years & above) According to educational Status, Geographical Regions And Gender

Table No. (10)

جدول رقم (١٠)

Geographical Regions	Gender	جملة أفراد العينة (المشتغلين) Total No., Of Sample (Employed)		الحالة التعليمية Educational Status								النوع	الأقاليم الجغرافية
		نسبة العمود Column %	العدد No.,	%	مؤهل جامعي ومؤهل فوق الجامعي University & Higher	مؤهل فوق المتوسط وأقل من الجامعي Above Intermediate	مؤهل متوسط فني Technical Secondary	ثانوية عامة وثانوية أزهرية General/ Azhari secondary	مؤهل أقل من المتوسط Less than Intermediate	يقرا ويكتب وشهادة محو الامية Read & Write	أى Illiterate		
Total Egypt	Male	100	17546	100	17.3	4.0	37.1	2.9	17.0	8.4	13.4	ذكور	إجمالى الجمهورية
	Female	100	3420	100	34.4	6.4	24.5	1.7	9.2	4.0	19.9	إناث	
	Total	100	20966	100	20.1	4.4	35.0	2.7	15.7	7.7	14.5	جملة	
Urban Governorates	Male	15.8	2775	100	29.3	6.7	29.6	2.6	16.2	7.6	8.0	ذكور	المعافظات الحضرية
	Female	19.7	675	100	55.5	4.9	17.9	1.9	9.9	3.4	6.6	إناث	
	Total	16.5	3450	100	34.4	6.3	27.3	2.5	15.0	6.7	7.8	جملة	
Urban Lower Egypt	Male	12.6	2204	100	22.5	3.8	37.1	2.6	15.6	8.8	9.6	ذكور	حضر الوجه البحرى
	Female	15.1	516	100	42.6	7.2	27.3	1.1	8.0	3.0	10.8	إناث	
	Total	13.0	2720	100	26.3	4.4	35.2	2.3	14.1	7.7	9.9	جملة	
Rural Lower Egypt	Male	31.6	5540	100	14.3	2.8	39.1	3.2	17.3	9.0	14.2	ذكور	ريف الوجه البحرى
	Female	35.7	1221	100	22.8	5.7	29.8	2.3	10.7	4.8	23.8	إناث	
	Total	32.2	6761	100	15.8	3.4	37.5	3.0	16.1	8.3	15.9	جملة	
Urban Upper Egypt	Male	12.2	2140	100	19.8	4.2	36.5	3.3	15.9	7.3	13.0	ذكور	حضر الوجه القبلى
	Female	11.5	392	100	43.6	9.0	23.9	1.8	7.2	2.3	12.2	إناث	
	Total	12.1	2532	100	23.5	5.0	34.5	3.1	14.5	6.5	12.9	جملة	
Rural Upper Egypt	Male	26.7	4679	100	10.1	3.6	38.9	2.7	18.4	8.4	17.9	ذكور	ريف الوجه القبلى
	Female	16.8	576	100	19.8	6.5	18.8	0.8	7.9	4.7	41.5	إناث	
	Total	25.1	5255	100	11.2	4.0	36.7	2.4	17.3	8.0	20.5	جملة	
Urban Frontier Gov.	Male	0.8	148	100	21.5	4.0	43.1	3.9	12.1	7.2	8.3	ذكور	حضر محافظات الحدود
	Female	0.9	32	100	46.5	12.3	22.0	1.4	4.1	8.6	5.1	إناث	
	Total	0.9	180	100	25.9	5.5	39.3	3.5	10.6	7.4	7.8	جملة	
Rural Frontier Gov.	Male	0.3	60	100	11.1	3.9	49.8	1.5	14.4	7.7	11.7	ذكور	ريف محافظات الحدود
	Female	0.2	7	100	47.8	12.6	22.2	4.8	0.0	0.0	12.6	إناث	
	Total	0.3	68	100	15.1	4.9	46.8	1.8	12.8	6.8	11.8	جملة	
Total Urban	Male	41.4	7267	100	24.3	5.0	34.2	2.8	15.8	7.8	10.0	ذكور	جملة الحضر
	Female	47.2	1615	100	48.3	6.8	22.4	1.6	8.5	3.1	9.3	إناث	
	Total	42.4	8882	100	28.6	5.3	32.1	2.6	14.5	7.0	9.9	جملة	
Total Rural	Male	58.6	10279	100	12.4	3.2	39.1	2.9	17.8	8.7	15.9	ذكور	جملة الريف
	Female	52.8	1805	100	22.0	6.0	26.2	1.9	9.8	4.8	29.4	إناث	
	Total	57.6	12084	100	13.8	3.6	37.2	2.8	16.6	8.1	17.9	جملة	

التوزيع النسبي للمشتغلين (15 سنة فأكثر) طبقاً للحالة العملية ، فئات السن والنوع

Percentage Distribution of Employed Persons (15 Years & above) According to Employment status, Age and Gender

Table No. (11)

جدول رقم (١١)

Age Group	Gender	جملة أفراد العينة (المشتغلين) Total No., Of Sample (Employed)		الحالة العملية Employment status				النوع	فئات السن	
		نسبة العمود Column %	العدد No.,	%	يعمل في مشروع أسري بدون أجر Contributing family activity	يعمل لحسابه ولا يستخدم أحد Self Employed	صاحب عمل ويديره ويستخدم آخرين Employer			يعمل بأجر Employee
Total	Male	100	17546	100	2.8	20.5	3.7	73.0	ذكور	الإجمالي
	Female	100	3420	100	19.7	13.2	1.0	66.2	إناث	
	Total	100	20966	100	5.6	19.3	3.2	71.9	جملة	
15-19	Male	5.2	908	100	19.9	4.6	0.1	75.4	ذكور	١٩- ١٥
	Female	2.4	81	100	41.5	4.1	0.0	54.3	إناث	
	Total	4.7	989	100	21.7	4.5	0.1	73.7	جملة	
20-24	Male	9.4	1657	100	8.2	8.6	0.7	82.5	ذكور	٢٤- ٢٠
	Female	6.3	216	100	14.2	9.4	0.0	76.4	إناث	
	Total	8.9	1873	100	8.9	8.7	0.6	81.8	جملة	
25-29	Male	12.2	2144	100	2.3	13.6	1.7	82.3	ذكور	٣٩- ٢٥
	Female	11.3	386	100	13.2	7.5	0.6	78.6	إناث	
	Total	12.1	2530	100	4.0	12.7	1.6	81.8	جملة	
30-39	Male	27.5	4829	100	1.2	18.6	3.2	77.1	ذكور	٣٩- ٣٠
	Female	29.0	992	100	21.1	14.6	1.1	63.2	إناث	
	Total	27.8	5821	100	4.6	17.9	2.8	74.7	جملة	
40-49	Male	23.9	4197	100	0.8	22.9	4.9	71.4	ذكور	٤٩- ٤٠
	Female	27.1	926	100	19.4	14.3	1.2	65.1	إناث	
	Total	24.4	5123	100	4.2	21.3	4.2	70.3	جملة	
50-59	Male	16.7	2923	100	0.6	26.1	5.6	67.7	ذكور	٥٩- ٥٠
	Female	20.4	698	100	18.2	10.9	0.8	70.0	إناث	
	Total	17.3	3622	100	4.0	23.2	4.6	68.2	جملة	
60-64	Male	3.4	603	100	2.3	49.6	9.2	38.9	ذكور	٦٤- ٦٠
	Female	2.5	87	100	34.3	34.6	1.8	29.3	إناث	
	Total	3.3	690	100	6.3	47.7	8.3	37.7	جملة	
65+	Male	1.6	284	100	2.2	68.3	7.4	22.1	ذكور	+ ٦٥
	Female	1.0	34	100	34.6	48.1	2.5	14.8	إناث	
	Total	1.5	318	100	5.6	66.2	6.9	21.4	جملة	

التوزيع النسبي للمشتغلين (15 سنة فأكثر) طبقاً لفئات السن والحالة العملية

Percentage Distribution of Employed Persons (15 Years & above) by Age group and Employment status

Figure No. (7)

شكل رقم (٧)

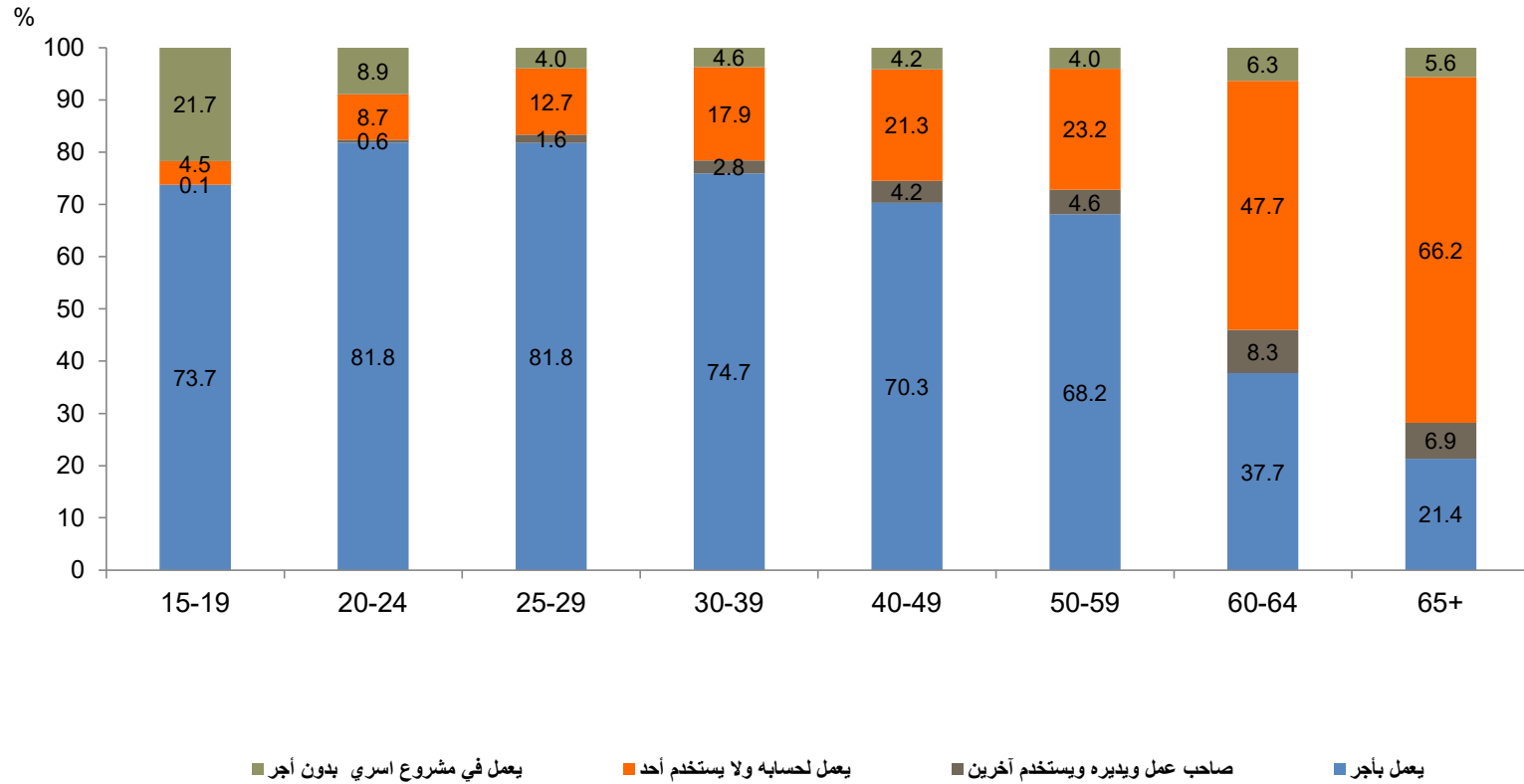

التوزيع النسبي للمشتغلين (15 سنة فأكثر) طبقاً للحالة العملية. الحالة التعليمية والنوع

جدول رقم (١٢)

Table No. (12)

Educational Status	Gender	جملة أفراد العينة (المشتغلين) Total No. Of Sample (Employed)		الحالة العملية Employment status				النوع	الحالة التعليمية	
		نسبة العمود Column %	العدد No.,	%	يعمل في مشروع أسري بدون أجر Contributing family activity	يعمل لحسابه ولا يستخدم أحد Self Employed	صاحب عمل ويديره ويستخدم آخرين Employer			يعمل بأجر Employee
Total	Male	100	17546	100	2.8	20.5	3.7	73.0	ذكور	الإجمالي
	Female	100	3420	100	19.7	13.2	1.0	66.2	إناث	
	Total	100	20966	100	5.6	19.3	3.2	71.9	جملة	
Illiterate	Male	13.4	2358	100	2.6	34.5	3.0	59.8	ذكور	أمى
	Female	19.9	680	100	47.9	24.0	0.8	27.3	إناث	
	Total	14.5	3037	100	12.7	32.2	2.6	52.5	جملة	
Read & Write	Male	8.4	1468	100	1.3	26.2	3.5	69.1	ذكور	يقراً ويكتب وشهادة محو الأمية
	Female	4.0	137	100	40.8	21.8	1.9	35.5	إناث	
	Total	7.7	1605	100	4.7	25.8	3.3	66.2	جملة	
Less than Intermediate	Male	17.0	2980	100	6.1	19.6	3.4	70.9	ذكور	مؤهّل أقل من المتوسط
	Female	9.2	314	100	30.7	21.2	1.5	46.5	إناث	
	Total	15.7	3294	100	8.5	19.7	3.2	68.6	جملة	
General / Azhari secondary	Male	2.9	508	100	8.4	13.8	4.7	73.1	ذكور	ثانوية عامة وثانوية أزهرية
	Female	1.7	59	100	12.9	14.2	0.0	72.9	إناث	
	Total	2.7	567	100	8.9	13.9	4.2	73.1	جملة	
Technical Secondary	Male	37.1	6501	100	2.3	18.3	3.3	76.1	ذكور	مؤهّل متوسط فنى
	Female	24.5	836	100	19.7	11.1	1.1	68.1	إناث	
	Total	35.0	7337	100	4.3	17.5	3.0	75.2	جملة	
Above Intermediate	Male	4.0	695	100	0.8	15.3	4.2	79.7	ذكور	مؤهّل فوق المتوسط وأقل من الجامعى
	Female	6.4	218	100	2.4	3.2	0.0	94.4	إناث	
	Total	4.4	912	100	1.2	12.4	3.2	83.2	جملة	
University & Higher	Male	17.3	3036	100	1.2	14.6	5.1	79.1	ذكور	مؤهّل جامعى ومؤهّل فوق الجامعى
	Female	34.4	1176	100	1.5	7.2	0.9	90.5	إناث	
	Total	20.1	4213	100	1.3	12.5	3.9	82.3	جملة	

التوزيع النسبي للمشتغلين (15 سنة فأكثر) طبقاً للحالة التعليمية والحالة العملية

Percentage Distribution of Employed Persons (15 Years & above) by Educational Status and Employment status

Figure No., (8)

شكل رقم (٨)

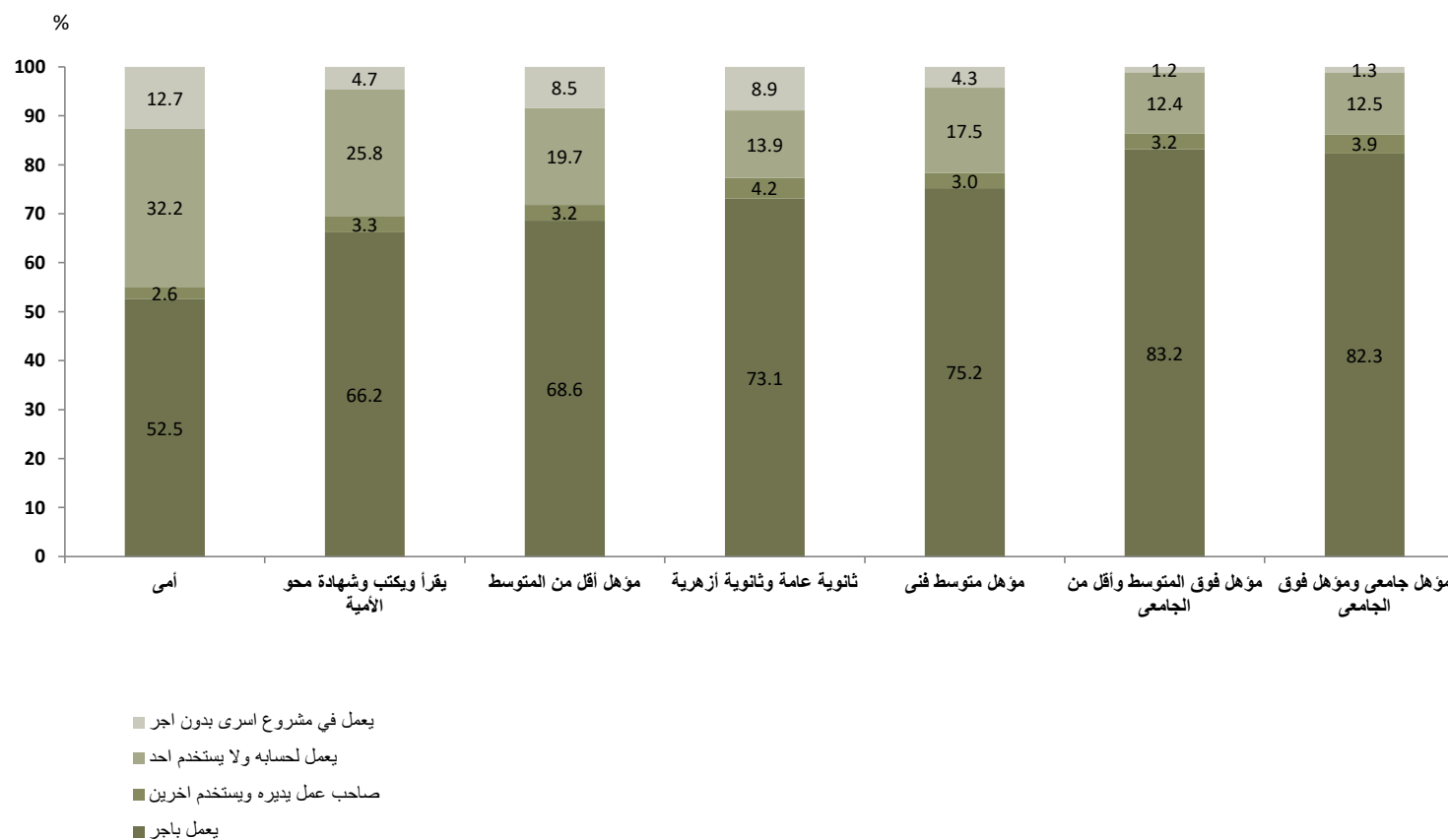

التوزيع النسبي للمشتغلين (15 سنة فأكثر) طبقاً للحالة العملية، الأقاليم الجغرافية والنوع

Percentage Distribution of Employed Persons (15 Years & above) According to Employment Status, Geographical Regions and Gender

Table No. (13)

جدول رقم (١٣)

Geographical Regions	Gender	جملة أفراد العينة (المشتغلين) Total No., Of Sample (Employed)		الحالة العملية Employment status					النوع	الأقاليم الجغرافية
		نسبة العمود Column %	العدد No.,	%	يعمل في مشروع أسري بدون أجر Contributing family activity	يعمل لحسابه ولا يستخدم أحد Self Employed	صاحب عمل ويديره ويستخدم آخرين Employer	يعمل بأجر Employee		
Total Egypt	Male	100	17546	100	2.8	20.5	3.7	73.0	ذكور	إجمالي الجمهورية
	Female	100	3420	100	19.7	13.2	1.0	66.2	إناث	
	Total	100	20966	100	5.6	19.3	3.2	71.9	جملة	
Urban Governorates	Male	15.8	2775	100	0.7	18.1	4.4	76.8	ذكور	المحافظات الحضرية
	Female	19.7	675	100	1.7	11.2	1.1	86.0	إناث	
	Total	16.5	3450	100	0.9	16.7	3.8	78.6	جملة	
Urban Lower Egypt	Male	12.6	2204	100	2.9	18.0	7.3	71.8	ذكور	حضر الوجه البحري
	Female	15.1	516	100	7.7	12.4	1.4	78.4	إناث	
	Total	13.0	2720	100	3.8	17.0	6.2	73.1	جملة	
Rural Lower Egypt	Male	31.6	5540	100	3.6	21.9	3.3	71.2	ذكور	ريف الوجه البحري
	Female	35.7	1221	100	32.0	12.9	1.2	53.8	إناث	
	Total	32.2	6761	100	8.7	20.3	2.9	68.1	جملة	
Urban Upper Egypt	Male	12.2	2140	100	2.0	20.8	3.9	73.3	ذكور	حضر الوجه القبلي
	Female	11.5	392	100	8.2	11.0	0.2	80.5	إناث	
	Total	12.1	2532	100	3.0	19.3	3.3	74.4	جملة	
Rural Upper Egypt	Male	26.7	4679	100	3.6	21.6	1.8	73.0	ذكور	ريف الوجه القبلي
	Female	16.8	576	100	34.2	19.1	0.3	46.5	إناث	
	Total	25.1	5255	100	6.9	21.4	1.6	70.1	جملة	
Urban Frontier Gov.	Male	0.8	148	100	0.7	7.2	6.0	86.2	ذكور	حضر محافظات الحدود
	Female	0.9	32	100	1.7	3.8	0.0	94.5	إناث	
	Total	0.9	180	100	0.9	6.6	4.9	87.7	جملة	
Rural Frontier Gov.	Male	0.3	60	100	6.3	16.5	5.0	72.2	ذكور	ريف محافظات الحدود
	Female	0.2	7	100	12.6	12.6	0.0	74.8	إناث	
	Total	0.3	68	100	7.0	16.0	4.4	72.5	جملة	
Total Urban	Male	41.4	7267	100	1.7	18.6	5.2	74.4	ذكور	جملة الحضر
	Female	47.2	1615	100	5.2	11.4	1.0	82.4	إناث	
	Total	42.4	8882	100	2.4	17.3	4.4	75.9	جملة	
Total Rural	Male	58.6	10279	100	3.6	21.7	2.6	72.0	ذكور	جملة الريف
	Female	52.8	1805	100	32.6	14.9	0.9	51.6	إناث	
	Total	57.6	12084	100	7.9	20.7	2.4	69.0	جملة	

التوزيع النسبي للمشتغلين (15 سنة فأكثر) طبقاً للأقاليم الجغرافية والحالة العملية

Percentage Distribution of Employed Persons (15 Years & above) by Geographical Regions and Employment status

Figure No. (9)

شكل رقم (٩)

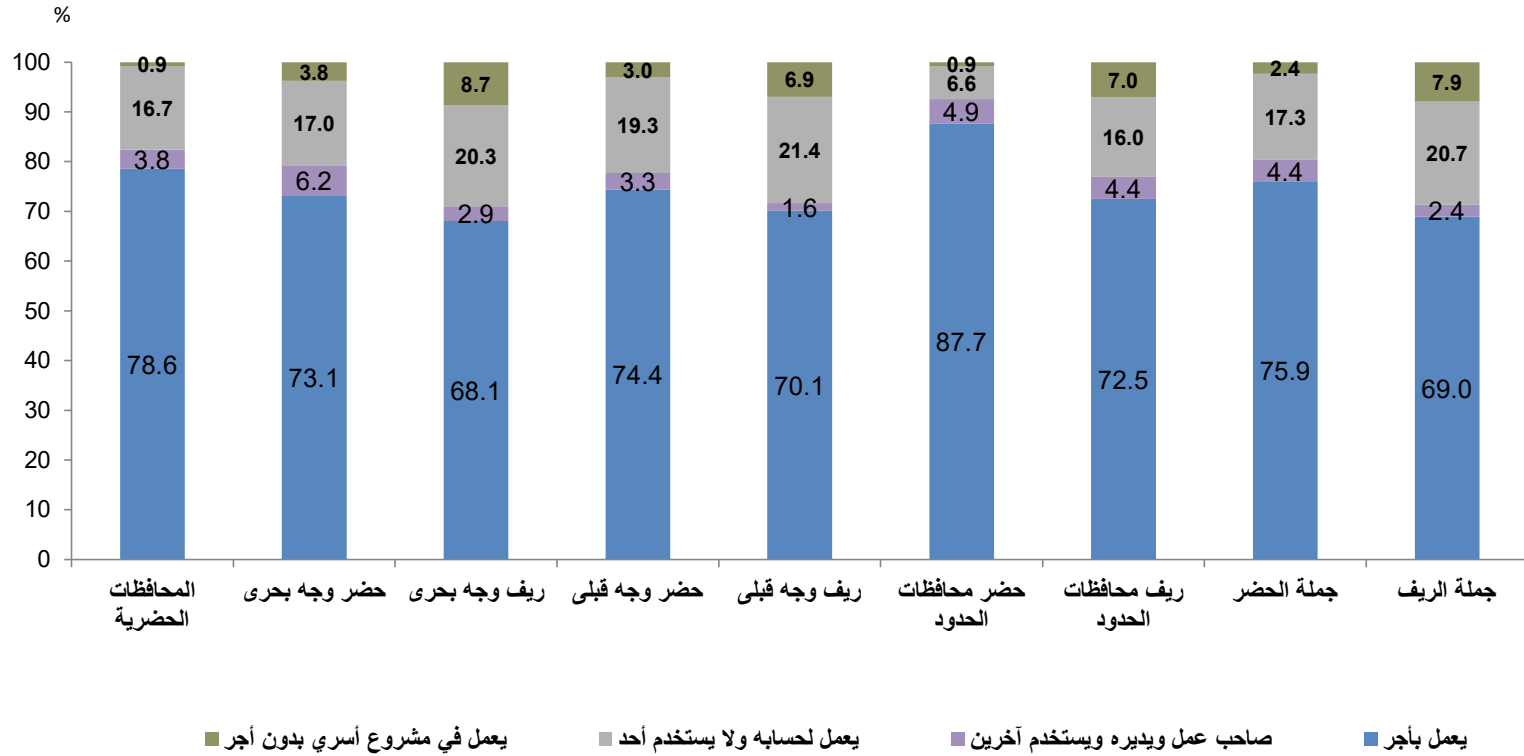

التوزيع النسبي للمشتغلين (15 سنة فأكثر) طبقاً لأقسام المهن الرئيسية، فئات السن والنوع

Percentage Distribution of Employed Persons (15 Years & above) According to Main Occupation , Age group and Gender

Table No. (14)

جدول رقم (١٤)

Age groups	Gender	جملة أفراد العينة (المشتغلين) Total No., Of Sample (Employed)		Main Occupation الأقسام المهنية الرئيسية											النوع	فئات السن
		نسبة العمود Column %	العدد No.,	%	أفراد لا يمكن تصنيفهم	عمال المهن العادية	عمال تشغيل المصانع ومشغلو الماكينات وعمال تجميع مكونات الإنتاج	الحرفيون ومن إليهم	المزارعون وعمال الزراعة والعاملون بالصيد المتخصصين	العاملون في الخدمات ومجلات البيع	القائمون بالأعمال الكتابية ومن إليهم	الفنيون ومساعدو الأخصائيين	الأخصائيون . أصحاب المهن العلمية	رجال التشريع وكبار المسؤولين والمديرين		
Total	Male	100	17546	100	0.0	5.5	14.0	24.5	16.5	18.0	3.6	5.8	9.1	3.1	ذكور	الإجمالي
	Female	100	3420	100	0.0	5.3	4.3	2.4	18.8	18.3	7.9	10.7	29.8	2.6	إناث	
	Total	100	20966	100	0.0	5.4	12.4	20.9	16.9	18.0	4.3	6.6	12.5	3.0	الإجمالي	
15 -19	Male	5.2	908	100	0.0	8.5	11.4	37.2	22.1	19.2	0.3	1.1	0.1	0.0	ذكور	١٩- ١٥
	Female	2.4	81	100	0.0	4.4	20.4	5.6	25.3	38.6	4.5	1.3	0.0	0.0	إناث	
	Total	4.7	989	100	0.0	8.2	12.1	34.6	22.3	20.8	0.7	1.1	0.1	0.0	جملة	
20 -24	Male	9.4	1657	100	0.0	6.3	13.5	34.7	16.6	20.9	1.7	3.6	2.3	0.5	ذكور	٢٤- ٢٠
	Female	6.3	216	100	0.0	2.1	9.8	3.0	11.1	26.5	9.7	15.5	21.9	0.3	إناث	
	Total	8.9	1873	100	0.0	5.9	13.1	31.0	16.0	21.5	2.6	5.0	4.6	0.5	جملة	
25 -29	Male	12.2	2144	100	0.0	5.1	15.8	27.9	12.7	17.8	3.9	5.8	9.7	1.2	ذكور	٢٩- ٢٥
	Female	11.3	386	100	0.0	2.9	4.8	1.0	12.6	15.7	10.4	16.4	35.2	1.0	إناث	
	Total	12.1	2530	100	0.0	4.8	14.2	23.8	12.7	17.5	4.9	7.4	13.6	1.2	جملة	
30 -39	Male	27.5	4829	100	0.0	5.7	15.8	26.2	13.8	17.8	3.9	5.8	9.0	2.1	ذكور	٢٩- ٢٠
	Female	29.0	992	100	0.0	6.1	5.2	2.3	19.3	19.0	5.6	9.5	30.8	2.0	إناث	
	Total	27.8	5821	100	0.0	5.8	14.0	22.1	14.7	18.0	4.2	6.5	12.7	2.0	جملة	
40 -49	Male	23.9	4197	100	0.0	4.9	14.8	22.2	14.2	17.4	4.1	7.1	11.7	3.7	ذكور	٤٩- ٤٠
	Female	27.1	926	100	0.0	6.9	3.5	2.5	19.2	16.6	7.8	10.0	30.8	2.6	إناث	
	Total	24.4	5123	100	0.0	5.3	12.8	18.6	15.1	17.2	4.7	7.6	15.1	3.5	جملة	
50 -59	Male	16.7	2923	100	0.0	4.7	11.1	16.4	17.0	17.7	5.4	7.5	13.1	6.9	ذكور	٥٩- ٥٠
	Female	20.4	698	100	0.0	3.9	0.9	2.5	19.3	13.2	9.6	11.1	34.2	5.3	إناث	
	Total	17.3	3622	100	0.0	4.6	9.2	13.7	17.5	16.8	6.2	8.2	17.2	6.6	جملة	
60 -64	Male	3.4	603	100	0.0	6.3	9.4	14.0	38.9	16.5	0.7	3.7	5.2	5.4	ذكور	٦٤- ٦٠
	Female	2.5	87	100	0.0	8.9	0.0	2.2	37.1	29.1	11.4	1.2	6.1	4.1	إناث	
	Total	3.3	690	100	0.0	6.6	8.2	12.5	38.7	18.1	2.0	3.4	5.3	5.2	جملة	
65 +	Male	1.6	284	100	0.0	3.6	5.9	7.9	55.6	17.7	0.0	0.5	3.4	5.4	ذكور	+ ٦٥
	Female	1.0	34	100	0.0	2.8	0.0	3.2	39.7	47.5	0.0	1.4	5.5	0.0	إناث	
	Total	1.5	318	100	0.0	3.5	5.3	7.4	53.9	20.8	0.0	0.6	3.6	4.8	جملة	

CAPMAS

٤٥

* Figures may not be exactly summed up to the indicated totals due to approximation.

* نظرا لتكبير نتائج عينة البحث آتيا فإن الجملة قد لا تساوي جمع المكونات وذلك نتيجة للتقريب.

التوزيع النسبي للمشتغلين (15 سنة فأكثر) طبقاً لأقسام المهن الرئيسية ، الحالة التعليمية والنوع

Percentage Distribution of Employed Persons (15 Years & above) According to Main Occupation ، Educational Status and Gender

Table No. (15)

جدول رقم (١٥)

Educational Status	Gender	جملة أفراد العينة (المشتغلين) Total No., Of Sample (Employed)		أقسام المهن الرئيسية											النوع	الحالة التعليمية
		نسبة العمود Column %	العدد No.,	%	أفراد لا يمكن تصنيفهم Individuals can not be classified	عمال المهن العادية Ordinary job works	عمال تشغيل المصانع ومشغلو الماكينات وعمال تجميع مكونات الإنتاج Plant and machine operators and assemblers	الحرفيون ومن إليهم Craft and related trades workers	المزارعون وعمال الزراعة والعمالون بالصيد والمتخصصين Skilled agricultural and fishery workers	العاملون في الخدمات ومحلات البيع Service workers and shop and market sales workers	القائمون بالأعمال الكتابية ومن إليهم Clerks	الفنيون ومساعدو الأخصائيين Technicians and associate professionals	الأخصائيون - أصحاب المهن العلمية Professionals	رجال التشريع وكبار المسؤولين والمديرين Legislators, senior officials and managers		
Total	Male	100	17546	100	0.0	5.5	14.0	24.5	16.5	18.0	3.6	5.8	9.1	3.1	ذكور	الإجمالي العام
	Female	100	3420	100	0.0	5.3	4.3	2.4	18.8	18.3	7.9	10.7	29.8	2.6	إناث	
	Total	100	20966	100	0.0	5.4	12.4	20.9	16.9	18.0	4.3	6.6	12.5	3.0	الإجمالي	
Illiterate	Male	13.4	2358	100	0.0	8.9	8.8	27.4	38.9	13.6	0.1	0.6	0.2	1.5	ذكور	أمي
	Female	19.9	680	100	0.0	11.9	3.5	2.5	54.1	27.2	0.0	0.4	0.0	0.4	إناث	
	Total	14.5	3037	100	0.0	9.6	7.6	21.8	42.3	16.7	0.1	0.6	0.1	1.2	جملة	
Read & Write	Male	8.4	1468	100	0.0	9.3	17.4	31.9	22.1	16.4	0.0	1.4	0.2	1.2	ذكور	يقرأ ويكتب وشهادة محو الأمية
	Female	4.0	137	100	0.0	10.3	9.3	6.4	36.1	34.4	0.5	1.7	1.4	0.0	إناث	
	Total	7.7	1605	100	0.0	9.3	16.7	29.8	23.2	18.0	0.1	1.5	0.3	1.1	جملة	
Less than intermediate	Male	17.0	2980	100	0.0	7.3	19.0	33.0	17.5	19.2	0.5	1.6	0.1	1.7	ذكور	مؤهل أقل من المتوسط
	Female	9.2	314	100	0.0	15.7	10.4	3.5	25.9	40.4	0.7	0.9	1.8	0.7	إناث	
	Total	15.7	3294	100	0.0	8.1	18.2	30.2	18.3	21.3	0.6	1.6	0.2	1.6	جملة	
General/ Azhari secondary	Male	2.9	508	100	0.0	3.9	15.7	24.3	14.3	29.1	3.3	3.7	2.5	3.1	ذكور	ثانوية عامة وثانوية أهلية
	Female	1.7	59	100	0.0	0.9	12.5	3.2	8.3	37.5	14.4	13.0	10.4	0.0	إناث	
	Total	2.7	567	100	0.0	3.6	15.4	22.1	13.7	30.0	4.4	4.7	3.3	2.8	جملة	
Technical Secondary	Male	37.1	6501	100	0.0	4.7	18.0	27.5	14.1	19.3	4.3	8.5	1.4	2.2	ذكور	مؤهل متوسط فني
	Female	24.5	836	100	0.0	3.9	7.6	4.1	15.7	20.9	15.2	18.6	12.5	1.5	إناث	
	Total	35.0	7337	100	0.0	4.6	16.8	24.9	14.3	19.4	5.6	9.6	2.7	2.2	جملة	
Above Intermediate	Male	4.0	695	100	0.0	4.2	9.0	16.1	5.6	21.3	7.3	20.8	10.5	5.2	ذكور	مؤهل فوق المتوسط وأقل من الجامعي
	Female	6.4	218	100	0.0	0.9	2.0	1.9	1.9	7.4	13.1	43.7	27.4	1.6	إناث	
	Total	4.4	912	100	0.0	3.4	7.3	12.7	4.7	18.0	8.7	26.3	14.6	4.3	جملة	
University & Higher	Male	17.3	3036	100	0.0	1.5	3.6	5.5	3.7	15.5	8.8	7.2	46.4	7.9	ذكور	مؤهل جامعي ومؤهل فوق الجامعي
	Female	34.4	1176	100	0.0	0.1	0.3	0.4	0.3	4.5	8.7	8.4	71.6	5.7	إناث	
	Total	20.1	4213	100	0.0	1.1	2.7	4.1	2.7	12.5	8.7	7.5	53.4	7.3	جملة	

التوزيع النسبي للمشتغلين (15 سنة فأكثر) طبقاً لأقسام المهن الرئيسية، الأقاليم الجغرافية والنوع

Percentage Distribution of Employed persons (15 Years & above) According to Main Occupation - Geographical Regions And Gender

Table No. (16)

جدول رقم (١٦)

Geographical Regions	Gender	جملة أفراد العينة (المشتغلين)		Main Occupation											النوع	الأقاليم الجغرافية
		Total No., Of Sample (Employed)		%	أفراد لا يمكن تصنيفهم	عمال المهن العادية	عمال تشغيل المصانع وشققوا الماكينات وعمال تجميع مكونات الإنتاج	الحرفيين ومن المهن	المزارعون وعمال الزراعة والعمال بالصيد المتخصصين	العاملون في الخدمات ومجالات البيع	القائمون بالأعمال الكتابية ومن المهن	الفنيون ومساعدو الأخصائيين	الأخصائيين - أصحاب المهن العلمية	رجال التشريع وكبار المسؤولين والدبلوماسيين		
		نسبة العمود	العدد													
Total Egypt	Male	100	17546	100	0.0	5.5	14.0	24.5	16.5	18.0	3.6	5.8	9.1	3.1	ذكور	إجمالي الجمهورية
	Female	100	3420	100	0.0	5.3	4.3	2.4	18.8	18.3	7.9	10.7	29.8	2.6	إناث	
	Total	100	20966	100	0.0	5.4	12.4	20.9	16.9	18.0	4.3	6.6	12.5	3.0	إجمالي	
Urban Governorates	Male	15.8	2775	100	0.0	5.7	16.2	20.0	0.3	22.1	6.8	7.9	15.8	5.2	ذكور	المحافظات الحضرية
	Female	19.7	675	100	0.0	7.4	6.8	2.0	0.0	15.5	13.3	11.2	39.7	4.1	إناث	
	Total	16.5	3450	100	0.0	6.0	14.4	16.5	0.3	20.8	8.1	8.6	20.5	5.0	جملة	
Urban Lower Egypt	Male	12.6	2204	100	0.0	5.0	14.9	24.0	7.3	22.4	3.7	7.3	11.3	4.1	ذكور	حضر الوجه البحرى
	Female	15.1	516	100	0.0	6.7	5.4	2.0	4.0	16.5	12.2	10.6	38.6	4.0	إناث	
	Total	13.0	2720	100	0.0	5.4	13.1	19.8	6.7	21.3	5.3	7.9	16.5	4.1	جملة	
Rural Lower Egypt	Male	31.6	5540	100	0.0	4.9	15.7	21.9	23.3	15.6	2.8	5.5	7.8	2.4	ذكور	ريف الوجه البحرى
	Female	35.7	1221	100	0.0	3.4	3.9	1.9	32.6	20.3	5.4	9.3	21.7	1.5	إناث	
	Total	32.2	6761	100	0.0	4.6	13.6	18.3	24.9	16.4	3.3	6.2	10.3	2.3	جملة	
Urban Upper Egypt	Male	12.2	2140	100	0.0	6.7	12.5	27.3	5.6	23.5	4.9	5.5	10.5	3.5	ذكور	حضر الوجه القبلى
	Female	11.5	392	100	0.0	5.9	3.2	4.2	3.4	19.0	9.6	15.1	36.7	2.9	إناث	
	Total	12.1	2532	100	0.0	6.6	11.1	23.7	5.2	22.8	5.6	7.0	14.6	3.4	جملة	
Rural upper Egypt	Male	26.7	4679	100	0.0	5.7	10.9	29.5	27.7	13.7	1.9	4.1	4.9	1.7	ذكور	ريف الوجه القبلى
	Female	16.8	576	100	0.0	4.9	2.1	3.0	36.6	18.6	2.0	9.9	21.7	1.2	إناث	
	Total	25.1	5255	100	0.0	5.6	9.9	26.5	28.6	14.3	1.9	4.7	6.7	1.7	جملة	
Urban Frontier Gov.	Male	0.8	148	100	0.0	6.1	15.2	15.8	5.9	19.8	7.2	12.3	13.4	4.3	ذكور	حضر محافظات الحدود
	Female	0.9	32	100	0.0	7.2	0.0	2.4	0.0	16.6	6.5	10.3	47.2	9.9	إناث	
	Total	0.9	180	100	0.0	6.3	12.4	13.4	4.8	19.2	7.1	12.0	19.4	5.3	جملة	
Rural Frontier Gov.	Male	0.3	60	100	0.0	1.2	7.0	11.8	29.2	19.1	0.6	12.4	9.9	8.8	ذكور	ريف محافظات الحدود
	Female	0.2	7	100	0.0	0.0	0.0	0.0	12.6	12.6	4.8	14.3	46.1	9.6	إناث	
	Total	0.3	68	100	0.0	1.1	6.3	10.5	27.4	18.4	1.1	12.6	13.8	8.8	جملة	
Total Urban	Male	41.4	7267	100	0.0	5.8	14.7	23.3	4.1	22.5	5.3	7.1	12.8	4.4	ذكور	جملة الحضر
	Female	47.2	1615	100	0.0	6.8	5.4	2.5	2.1	16.7	11.9	11.9	38.8	3.9	إناث	
	Total	42.4	8882	100	0.0	6.0	13.0	19.5	3.7	21.5	6.5	8.0	17.5	4.3	جملة	
Total Rural	Male	58.6	10279	100	0.0	5.2	13.5	25.3	25.3	14.8	2.4	4.9	6.5	2.2	ذكور	جملة الريف
	Female	52.8	1805	100	0.0	3.9	3.3	2.3	33.8	19.7	4.3	9.5	21.8	1.4	إناث	
	Total	57.6	12084	100	0.0	5.0	12.0	21.9	26.6	15.5	2.7	5.6	8.8	2.1	جملة	

التوزيع النسبي للمشتغلين (15 سنة فأكثر) طبقاً لأقسام المهن الرئيسية و النوع
Percentage Distribution of Employed Persons (15 Years & above) according to Main Occupation And Gender

Figure No. (10)

شكل رقم (١٠)

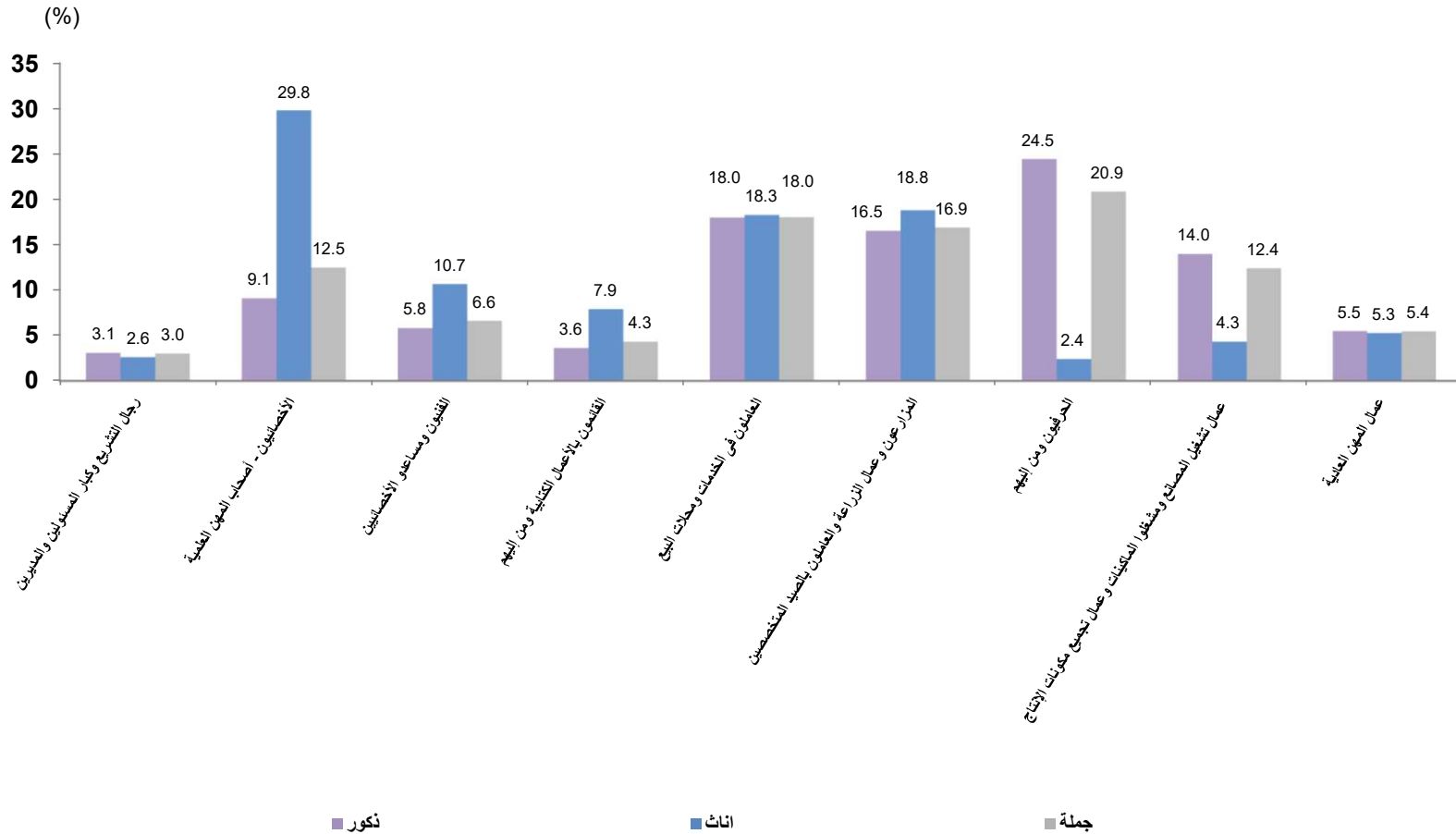

التوزيع النسبي للمستهلكين (15 سنة فأكثر) طبقاً لأنسام النشاط الاقتصادي، الأقاليم الجغرافية والنوع

Percentage Distribution of Employed Persons (15 Years & above) According to Economic Activity · Geographical Regions and Gender

Table No. (17)

جدول رقم (١٧)

Geographical Regions	Gender	Economic Activity											النوع	الأقاليم الجغرافية
		الوساطة المالية والتأمين	المعلومات والاتصالات	خدمات الغذاء والأقامة	النقل والتخزين	تجارة الجملة والتجزئة واصلاح المركبات ذات المحركات والدراجات النارية	التشييد والبناء	الإمداد المائي وشبكات الصرف الصحي وإدارة ومعالجة النفايات	إمدادات الكهرباء والغاز والبخار و امدادات تكييف الهواء	الصناعات التحويلية	التعدين واستغلال المعاجر	الزراعة و استغلال الغابات وقطع الأشجار وصيد الأسماك		
		Financial and insurance activities	Information and communication	Accommodation and food services activities	Transportation and storage	Wholesale and retail trade, repair of motor vehicles and motorcycles	Construction	Water supply, sewerage, waste management and remediation activities	Electricity, gaz, steam and airconditioning supply	Manufacturing	Mining and quarrying	Agriculture, forestry and fishing		
Total Egypt	Male	0.7	0.7	4.2	10.7	15.9	16.7	1.1	1.0	14.2	0.2	17.5	ذكور	الإجمالي العام
	Female	1.3	0.9	0.9	0.6	15.6	0.6	0.5	0.5	7.7	0.0	19.2	إناث	
	Total	0.8	0.7	3.6	9.1	15.9	14.1	1.0	0.9	13.2	0.2	17.8	إجمالي	
Urban Governorates	Male	1.5	1.6	6.2	13.8	20.5	13.3	1.4	1.2	18.1	0.1	0.4	ذكور	المحافظات الحضرية
	Female	2.9	2.9	1.3	1.3	10.2	2.3	0.2	0.7	12.2	0.2	0.2	إناث	
	Total	1.8	1.8	5.3	11.3	18.5	11.1	1.1	1.1	17.0	0.2	0.3	جملة	
Urban Lower Egypt	Male	0.6	0.7	5.0	10.4	22.8	11.4	0.9	1.5	19.2	0.1	8.3	ذكور	حضر الوجه البحري
	Female	1.5	0.7	0.5	0.9	16.3	0.6	0.7	0.8	9.0	0.0	4.8	إناث	
	Total	0.7	0.7	4.1	8.6	21.6	9.3	0.8	1.4	17.3	0.1	7.7	جملة	
Rural Lower Egypt	Male	0.3	0.4	3.0	11.3	12.6	13.6	1.1	1.1	15.9	0.1	24.7	ذكور	ريف الوجه البحري
	Female	0.6	0.2	0.9	0.2	17.6	0.1	0.5	0.4	6.2	0.0	32.9	إناث	
	Total	0.3	0.3	2.7	9.3	13.5	11.2	1.0	1.0	14.1	0.1	26.2	جملة	
Urban Upper Egypt	Male	1.3	0.8	5.4	11.0	22.1	17.8	1.0	0.5	13.0	0.0	6.0	ذكور	حضر الوجه القبلي
	Female	1.7	0.6	1.5	0.5	16.0	0.0	0.7	0.3	8.0	0.0	3.9	إناث	
	Total	1.4	0.8	4.8	9.3	21.2	15.0	0.9	0.5	12.2	0.0	5.7	جملة	
Rural Upper Egypt	Male	0.3	0.4	3.2	8.3	11.2	24.8	1.0	0.5	8.5	0.4	28.8	ذكور	ريف الوجه القبلي
	Female	0.4	0.4	0.3	0.3	17.3	0.0	0.2	0.2	4.8	0.0	37.3	إناث	
	Total	0.3	0.4	2.9	7.4	11.9	22.1	0.9	0.5	8.1	0.3	29.7	جملة	
Urban Frontier Gov.	Male	1.4	1.1	5.6	14.7	15.6	10.5	1.6	2.1	8.0	1.1	5.1	ذكور	حضر محافظات الحدود
	Female	2.4	0.0	1.7	3.4	6.7	0.0	1.7	0.0	2.4	0.0	0.0	إناث	
	Total	1.5	0.9	4.9	12.7	14.0	8.7	1.6	1.7	7.0	0.9	4.2	جملة	
Rural Frontier Gov.	Male	0.0	0.0	11.7	3.1	8.6	11.2	7.1	2.1	3.5	0.8	30.2	ذكور	ريف محافظات الحدود
	Female	0.0	4.8	0.0	0.0	12.6	0.0	0.0	0.0	0.0	0.0	12.6	إناث	
	Total	0.0	0.5	10.4	2.8	9.0	10.0	6.3	1.8	3.1	0.7	28.2	جملة	
Total Urban	Male	1.2	1.1	5.6	11.9	21.6	14.0	1.1	1.1	16.7	0.1	4.6	ذكور	جملة الحضر
	Female	2.1	1.6	1.1	1.0	13.5	1.2	0.5	0.6	10.0	0.1	2.5	إناث	
	Total	1.4	1.2	4.8	10.0	20.1	11.7	1.0	1.0	15.5	0.1	4.2	جملة	
Total Rural	Male	0.3	0.4	3.2	9.9	11.9	18.7	1.1	0.8	12.4	0.2	26.6	ذكور	جملة الريف
	Female	0.5	0.3	0.7	0.3	17.5	0.1	0.4	0.3	5.7	0.0	34.2	إناث	
	Total	0.3	0.4	2.8	8.4	12.8	15.9	1.0	0.8	11.4	0.2	27.7	جملة	

التوزيع النسبي للمشتغلين (15 سنة فأكثر) طبقاً لأنسام النشاط الاقتصادي ، الأقاليم الجغرافية والنوع

Percentage Distribution of Employed Persons (15 Years & above) According to Economic Activity , Geographical Regions And Gender

Cont.Table No. (17)

تابع جدول رقم (١٧)

Geographical Regions	Gender	جملة أفراد العينة (المشتغلين) (Employed) Total No. Of Sample		النشاط الاقتصادي											النوع	الأقاليم الجغرافية
		نسبة العمود Column %	العدد No.	أنشطة غير كاملة التوصيف	المنظمات والهيئات الدولية والإقليمية والسفارات والقنصليات الأجنبية	خدمات أفراد الخدمة المنزلية الخاصة للأسر	أنشطة الخدمات الأخرى	أنشطة الفنون والإبداع والتسليّة	الصحة وأنشطة العمل الاجتماعي	التعليم	الإدارة العامة والدفاع والضمان الاجتماعي الإجباري	الأنشطة الإدارية وخدمات الدعم	الأنشطة العلمية والتقنية المتخصصة	العقارات والتأجير		
Total Egypt	Male	100	17546	0.3	0.0	0.6	3.0	0.5	1.7	4.2	3.4	1.1	2.1	0.2	ذكر	الإجمالي العام
	Female	100	3420	0.0	0.0	2.8	1.5	0.5	14.8	23.1	6.1	0.9	2.2	0.3	إناث	
	Total	100	20966	0.3	0.0	1.0	2.8	0.5	3.8	7.3	3.8	1.0	2.1	0.2	جملة	
Urban Governorates	Male	15.8	2775	0.7	0.1	1.6	3.2	1.0	1.9	3.4	2.9	1.6	5.1	0.5	ذكر	المحافظات الحضرية
	Female	19.7	675	0.0	0.0	5.9	1.9	1.4	16.5	22.6	9.0	2.0	5.3	1.0	إناث	
	Total	16.5	3450	0.6	0.0	2.4	2.9	1.1	4.8	7.1	4.1	1.7	5.1	0.6	جملة	
Urban Lower Egypt	Male	12.6	2204	0.1	0.0	0.5	2.9	0.5	1.9	4.3	4.5	1.2	2.9	0.2	ذكر	حضر الوجه البحري
	Female	15.1	516	0.0	0.0	3.1	1.5	0.5	16.9	30.7	9.4	0.4	1.8	0.0	إناث	
	Total	13.0	2720	0.1	0.0	1.0	2.7	0.5	4.8	9.3	5.4	1.1	2.7	0.2	جملة	
Rural Lower Egypt	Male	31.6	5540	0.1	0.0	0.3	3.5	0.4	1.6	4.5	3.7	0.6	1.1	0.1	ذكر	ريف الوجه البحري
	Female	35.7	1221	0.1	0.0	1.8	1.2	0.2	13.1	19.1	3.6	0.3	0.9	0.3	إناث	
	Total	32.2	6761	0.1	0.0	0.6	3.0	0.4	3.7	7.2	3.7	0.6	1.1	0.1	جملة	
Urban Upper Egypt	Male	12.2	2140	0.4	0.0	1.0	3.2	0.8	2.2	4.5	3.6	1.6	3.3	0.3	ذكر	حضر الوجه القبلي
	Female	11.5	392	0.0	0.0	3.8	2.4	0.5	16.3	30.6	8.2	2.2	2.5	0.5	إناث	
	Total	12.1	2532	0.4	0.0	1.5	3.0	0.8	4.4	8.6	4.3	1.7	3.2	0.4	جملة	
Rural Upper Egypt	Male	26.7	4679	0.3	0.0	0.4	2.4	0.3	1.1	4.0	2.5	0.8	0.8	0.1	ذكر	ريف الوجه القبلي
	Female	16.8	576	0.0	0.0	0.5	1.3	0.4	13.3	19.2	2.7	0.3	1.1	0.0	إناث	
	Total	25.1	5255	0.3	0.0	0.4	2.2	0.3	2.5	5.7	2.5	0.8	0.8	0.1	جملة	
Urban Frontier Gov.	Male	0.8	148	0.0	0.0	0.0	3.9	1.6	3.7	8.5	8.7	5.6	1.4	0.0	ذكر	حضر محافظات الحدود
	Female	0.9	32	0.0	0.0	0.0	0.0	0.0	21.1	39.7	16.9	0.0	4.1	0.0	إناث	
	Total	0.9	180	0.0	0.0	0.0	3.2	1.3	6.8	14.1	10.1	4.6	1.9	0.0	جملة	
Rural Frontier Gov.	Male	0.3	60	0.0	0.0	0.0	2.3	0.0	1.8	7.0	7.0	0.8	1.5	1.5	ذكر	ريف محافظات الحدود
	Female	0.2	7	0.0	0.0	0.0	0.0	0.0	4.8	41.3	14.3	0.0	0.0	0.0	إناث	
	Total	0.3	68	0.0	0.0	0.0	2.0	0.5	2.7	10.7	7.8	0.7	1.3	1.3	جملة	
Total Urban	Male	41.4	7267	0.4	0.0	1.0	3.1	0.8	2.0	4.1	3.7	1.6	3.8	0.3	ذكر	جملة الحضر
	Female	47.2	1615	0.0	0.0	4.4	1.8	0.9	16.7	27.5	9.1	1.5	3.5	0.5	إناث	
	Total	42.4	8882	0.4	0.0	1.6	2.9	0.8	4.7	8.3	4.7	1.6	3.8	0.4	جملة	
Total Rural	Male	58.6	10279	0.2	0.0	0.3	2.9	0.4	1.4	4.3	3.2	0.7	0.9	0.1	ذكر	جملة الريف
	Female	52.8	1805	0.1	0.0	1.4	1.2	0.3	13.2	19.2	3.4	0.3	1.0	0.2	إناث	
	Total	57.6	12084	0.2	0.0	0.5	2.7	0.3	3.2	6.5	3.2	0.7	0.9	0.1	جملة	

CAPMAS

٥٠

* Figures may not be exactly summed up to the indicated totals due to approximation.

* نظرا لتكبير نتائج عينة "بحد أيا فإن الجملة قد لا تساوي حاصل جمع المكونات وذلك نتيجة للتقريب.

التوزيع النسبي للمشتغلين (15 سنة فأكثر) طبقاً لأقسام النشاط الإقتصادي
Percentage Distribution of Employed Persons (15 Years & above) according to Economic Activity

Figure No. (11)

شكل رقم (١١)

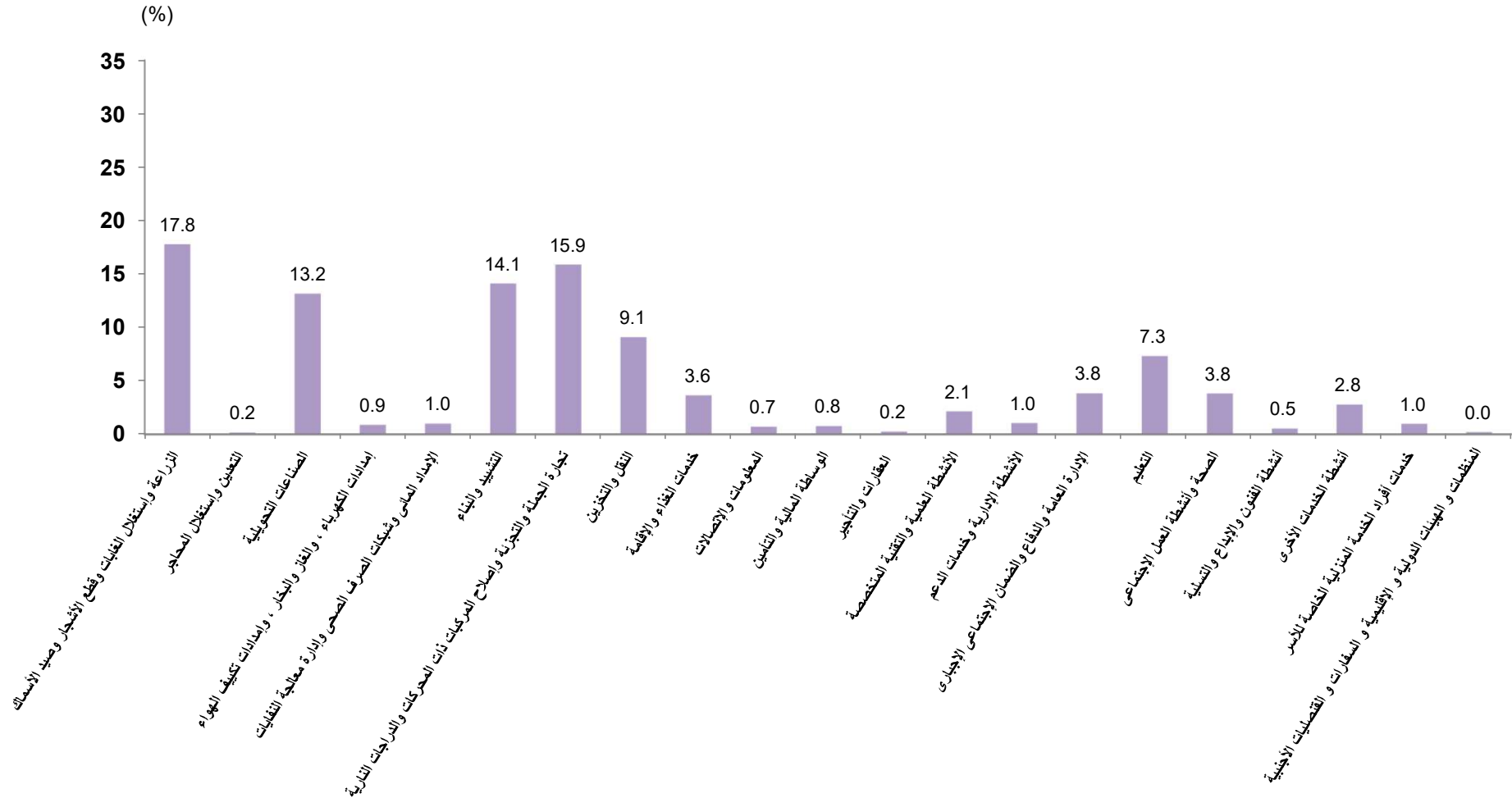

التوزيع النسبي للمشتغلين (15 سنة فأكثر) طبقاً لنوع القطاع. الأقاليم الجغرافية والنوع

Percentage Distribution of Employed Persons (15 Years & above) According to Sector, Geographical Regions and Gender

Table No. (18)

جدول رقم (١٨)

Geographical Regions	Gender	جملة أفراد العينة (المشتغلين) Total No., Of Sample (Employed)		القطاع Sector						النوع	الأقاليم الجغرافية
		نسبة العمود Column %	العدد No.,	%	أخرى Other	خاص Private		عام Public	حكومي Governmental		
						خارج المنشآت Outside Establishments	داخل المنشآت Inside Establishments				
Total Egypt	Male	100	17546	100	0.2	47.1	38.6	2.7	11.5	ذكور	إجمالي الجمهورية
	Female	100	3420	100	0.5	27.8	34.5	1.8	35.4	إناث	
	Total	100	20966	100	0.2	44.0	37.9	2.5	15.4	جملة	
Urban Governorates	Male	15.8	2775	100	0.2	28.3	58.1	4.7	8.8	ذكور	المحافظات الحضرية
	Female	19.7	675	100	1.3	9.2	55.8	3.8	29.9	إناث	
	Total	16.5	3450	100	0.4	24.6	57.6	4.5	12.9	جملة	
Urban Lower Egypt	Male	12.6	2204	100	0.1	32.8	51.5	2.8	12.9	ذكور	حضر الوجه البحري
	Female	15.1	516	100	0.3	12.9	36.1	1.8	48.9	إناث	
	Total	13.0	2720	100	0.1	29.0	48.6	2.6	19.7	جملة	
Rural Lower Egypt	Male	31.6	5540	100	0.1	49.7	34.9	2.6	12.7	ذكور	ريف الوجه البحري
	Female	35.7	1221	100	0.1	39.6	28.4	1.3	30.6	إناث	
	Total	32.2	6761	100	0.1	47.9	33.7	2.4	15.9	جملة	
Urban Upper Egypt	Male	12.2	2140	100	0.4	41.5	43.4	2.4	12.2	ذكور	حضر الوجه القبلي
	Female	11.5	392	100	1.0	15.5	36.3	1.6	45.7	إناث	
	Total	12.1	2532	100	0.5	37.5	42.3	2.3	17.4	جملة	
Rural Upper Egypt	Male	26.7	4679	100	0.1	65.0	23.5	1.4	10.0	ذكور	ريف الوجه القبلي
	Female	16.8	576	100	0.7	48.0	21.1	0.3	29.8	إناث	
	Total	25.1	5255	100	0.2	63.2	23.2	1.3	12.2	جملة	
Urban Frontier Gov.	Male	0.8	148	100	0.4	32.4	35.2	5.2	26.9	ذكور	حضر محافظات الحدود
	Female	0.9	32	100	0.0	2.4	11.8	3.4	82.4	إناث	
	Total	0.9	180	100	0.3	27.0	31.0	4.9	36.8	جملة	
Rural Frontier Gov.	Male	0.3	60	100	0.0	44.1	26.9	7.3	21.7	ذكور	ريف محافظات الحدود
	Female	0.2	7	100	0.0	12.6	17.4	0.0	70.0	إناث	
	Total	0.3	68	100	0.0	40.7	25.8	6.5	27.0	جملة	
Total Urban	Male	41.4	7267	100	0.2	33.6	51.3	3.5	11.4	ذكور	جملة الحضر
	Female	47.2	1615	100	0.9	11.8	43.9	2.6	40.8	إناث	
	Total	42.4	8882	100	0.3	29.7	50.0	3.3	16.8	جملة	
Total Rural	Male	58.6	10279	100	0.1	56.6	29.6	2.1	11.5	ذكور	جملة الريف
	Female	52.8	1805	100	0.3	42.2	26.0	1.0	30.5	إناث	
	Total	57.6	12084	100	0.1	54.5	29.1	1.9	14.4	جملة	

التوزيع النسبي للمشتغلين (15 سنة فأكثر) وفقاً لاستقرار في العمل ، القطاع والنوع

Percentage Distribution of Employed Persons (15 Years & above) According to work stability by Sector And Gender

Table No. (19)

جدول رقم (١٩)

Work Stability	Gender	جملة أفراد العينة (المشتغلين) Total No., Of Sample (Employed)		Sector القطاع					النوع	الاستقرار في العمل	
		نسبة العمود Column %	العدد No.,	% %	أخرى Other	خاص Private		عام Public			حكومي Governmental
						خارج المنشآت Outside Establishments	داخل المنشآت Inside Establishments				
Total	Male	100	17546	100	0.2	47.1	38.6	2.7	11.5	ذكور	
	Female	100	3420	100	0.5	27.8	34.5	1.8	35.4	إناث	
	Total	100	20966	100	0.2	44.0	37.9	2.5	15.4	جملة	
Permanent	Male	64.9	11384	100	0.1	33.8	45.1	3.8	17.2	ذكور	
	Female	85.2	2913	100	0.4	25.1	32.1	1.9	40.5	إناث	
	Total	68.2	14297	100	0.2	32.0	42.5	3.4	21.9	جملة	
Temporary	Male	11.2	1974	100	0.5	17.4	77.2	1.9	3.0	ذكور	
	Female	8.3	284	100	2.1	7.7	78.3	1.8	10.1	إناث	
	Total	10.8	2258	100	0.7	16.2	77.3	1.9	3.9	جملة	
Seasonal	Male	1.8	322	100	0.0	65.3	34.4	0.0	0.3	ذكور	
	Female	1.5	50	100	1.8	53.4	44.8	0.0	0.0	إناث	
	Total	1.8	372	100	0.2	63.7	35.8	0.0	0.3	جملة	
Casual	Male	22.0	3866	100	0.0	100.0	0.0	0.0	0.0	ذكور	
	Female	5.1	173	100	0.0	100.0	0.0	0.0	0.0	إناث	
	Total	19.3	4039	100	0.0	100.0	0.0	0.0	0.0	جملة	

التوزيع النسبي للمشتغلين (15 سنة فأكثر) وفقاً لعدد ساعات العمل الاسبوعية، الحالة العملية والنوع

Percentage Distribution of Employed Persons (15 Years & above) According to Weekly Working Hours by Employment Status and Gender

Table No. (20)

جدول رقم (٢٠)

Employment Status	Gender	جملة أفراد العينة (المشتغلين) (Employed) Total No., Of Sample		عدد ساعات العمل الاسبوعية Number of Weekly Working Hours					النوع	الحالة العملية
				%	35 +	15 - 34	1 - 14	*0		
		نسبة العمود Column %	العدد No.							
Total	Male	100	17546	100	90.8	7.5	0.8	0.9	ذكور	الإجمالي
	Female	100	3420	100	80.8	14.7	3.8	0.7	إناث	
	Total	100	20966	100	89.1	8.7	1.3	0.9	جملة	
Employee	Male	73.0	12814	100	91.9	6.4	0.7	0.9	ذكور	يعمل بأجر
	Female	66.2	2262	100	89.5	8.7	1.2	0.6	إناث	
	Total	71.9	15076	100	91.6	6.8	0.8	0.9	جملة	
Employer	Male	3.7	646	100	96.4	2.4	0.3	0.9	ذكور	صاحب عمل ويديره ويستخدم آخرين
	Female	1.0	33	100	95.1	2.9	2.0	0.0	إناث	
	Total	3.2	678	100	96.4	2.4	0.4	0.8	جملة	
Self Employed	Male	20.5	3590	100	87.1	10.7	1.1	1.0	ذكور	يعمل لحسابه ولا يستخدم احد
	Female	13.2	452	100	73.2	19.3	5.8	1.7	إناث	
	Total	19.3	4043	100	85.6	11.7	1.7	1.1	جملة	
Contributing family activity	Male	2.8	496	100	78.7	18.9	2.2	0.2	ذكور	يعمل في مشروع أسري بدون أجر
	Female	19.7	673	100	55.9	32.5	11.1	0.5	إناث	
	Total	5.6	1169	100	65.6	26.7	7.3	0.4	جملة	

* تعنى لم يعمل خلال الأسبوع المرجعي - ولكنه مرتبط بعمل

* Means did not work during the reference week - but he has work

التوزيع النسبي للمشتغلين (15 سنة فأكثر) وفقاً لعدد ساعات العمل الأسبوعية والحالة العملية

التوزيع النسبي للمشتغلين (15 سنة فأكثر) طبقاً للقطاع والنوع

Percentage Distribution of Employed Persons (15 Years & above) according to Weekly Working Hours by Employment Status

Percentage Distribution of Employed Persons (15 Years & above) according to Sector and Gender

Figure No. (13)

شكل رقم (١٣)

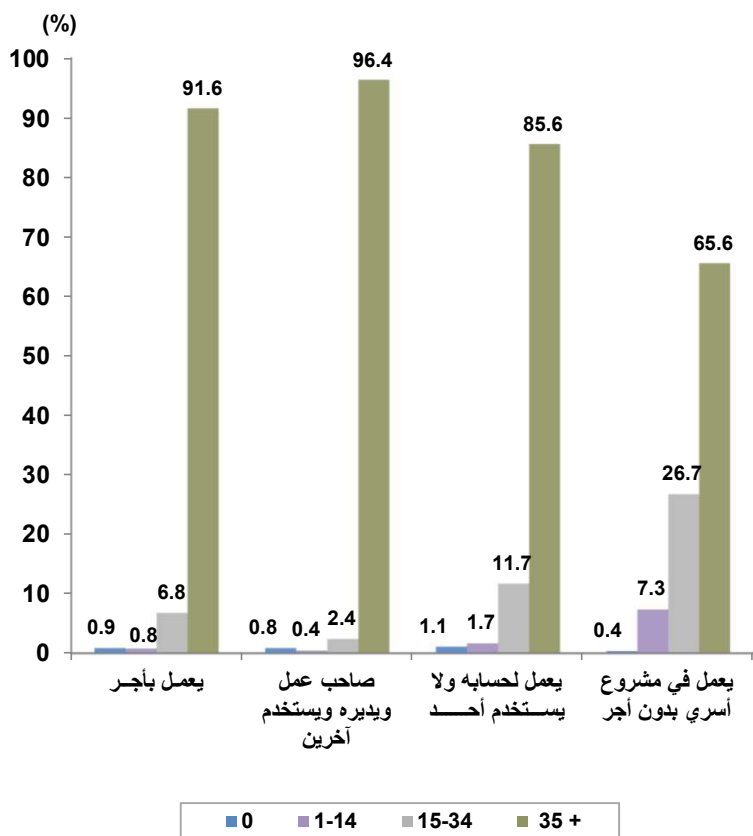
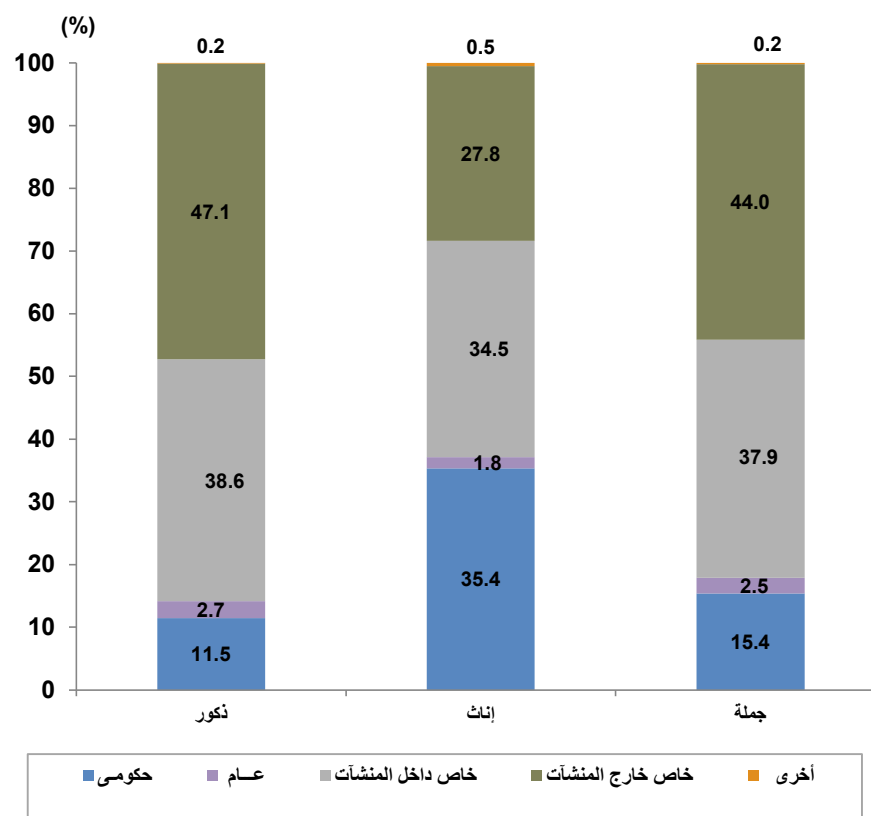

Figure No. (12)

شكل رقم (١٢)



جداول المشغلين بأجر Employees Tables

متوسط عدد ساعات العمل الاسبوعية للمشتغلين طبقاً لأقسام النشاط الاقتصادي والحالة العملية

Average Working Hours for Employed Persons by Economic Activity and Employment Status

Table No. (21)

جدول رقم (٢١)

Economic Activity	جملة أفراد العينة (المشتغلين) Total No., Of Sample (Employed)		متوسط ساعات العمل الاسبوعية Average Weekly working Hours				الحالة العملية	اقسام النشاط الاقتصادي
	نسبة العمود Column %	العدد No.,	يعمل في مشروع أسري بدون أجر	يعمل لحسابه ولا يستخدم أحد	صاحب عمل ويديره ويستخدم آخرين	يعمل بأجر		
			contributing family activity	self employed	Employer	Employee		
Total	100	20966	34.4	44.9	50.8	45.3	الإجمالي العام	
Agriculture, forestry and fishing	17.8	3725	32.5	42.3	47.0	42.4	الزراعة واستغلال الغابات وقطع الأشجار وصيد الأسماك	
Mining and quarrying	0.2	34	0.0	0.0	0.0	47.9	التعدين واستغلال المعاجير	
Manufacturing	13.2	2758	37.9	43.3	49.5	48.0	الصناعات التحويلية	
Electricity, gaz,steam and air conditioning supply	0.9	184	0.0	48.0	0.0	45.9	إمدادات الكهرباء ، والغاز والبخار ، وإمدادات تكييف الهواء	
Water supply,sewerage,waste management and remediation activities	1.0	208	57.5	53.8	48.0	44.4	الإمداد المائي وشبكات الصرف الصحي وإدارة معالجة النفايات	
Construction	14.1	2957	44.6	42.6	48.6	43.4	التشييد والبناء	
Wholesale and retail trade, repair of motor vehicles and motorcycles	15.9	3327	36.5	47.6	51.6	48.8	تجارة الجملة والتجزئة والإصلاح للمركبات ذات المحركات والدراجات النارية	
Transportation and storage	9.1	1902	42.3	48.9	52.9	49.0	النقل والتخزين	
Accommodation and food services activities	3.6	764	44.0	49.2	54.7	50.9	خدمات الغذاء والإقامة	
Information and communication	0.7	148	0.0	58.6	50.0	47.5	المعلومات والاتصالات	
Financial and insurance activites	0.8	159	0.0	69.6	0.0	46.7	الوساطة المالية والتأمين	
Real estate activities	0.2	50	33.0	37.3	0.0	55.5	العقارات والتأجير	
Professional scientific and technical activities	2.1	449	40.4	44.5	45.8	44.8	الأنشطة العلمية والتقنية المتخصصة	
Adminstratve and support service activities	1.0	218	43.6	46.7	51.0	51.1	الأنشطة الإدارية وخدمات الدعم	
Public adminstration and defence / compulsory social security	3.8	803	0.0	56.1	0.0	42.7	الإدارة العامة والدفاع والضمان الإجتماعي الإجباري	
Education	7.3	1530	0.0	36.4	18.0	38.7	التعليم	
Human health and social work activities	3.8	799	35.0	58.4	51.5	43.5	الصحة وأنشطة العمل الإجتماعي	
Arts, entertainment and recreation	0.5	112	35.7	53.2	39.4	45.2	أنشطة الفنون والإبداع والتسليه	
Other service activities	2.8	581	36.9	41.6	52.4	43.8	أنشطة الخدمات الأخرى	
Activities of households as employers undifferentiatid goods and services	1.0	204	58.5	32.0	50.0	55.7	خدمات أفراد الأسرة المنزلية المنفصلة للأسر	
Activities of extraterritorial organizations and bodies	0.0	1.5	0.0	0.0	0.0	72.0	المنظمات والهيئات الدولية والإقليمية والسفارات والقنصليات الأجنبية	
Activities incomplete characterization	0.3	53	0.0	55.4	78.7	46.1	أنشطة غير كاملة التوصيف	

* Figures may not be exactly summed up to the indicated totals due to approximation.

* نظرا لتكبير نتائج عينة البحث أليا فإن الجملة قد لا تساوي حاصل جمع المكونات وذلك نتيجة للتقريب.

مؤشرات جودة العمل للمشتغلين بأجر (15 سنة فأكثر) طبقاً للقطاع والنوع

Work Quality Indicators for Employees (15 Years & above) According to Sector and Gender

Table No. (22)

جدول رقم (٢٢)

Indicator (%)	Gender	الإجمالي Total	Sector القطاع				النوع	المؤشر (%)	
			أخرى Others	Private خاص		صام Public			حكومي Governmental
				خارج المنشآت Outside Establishments	داخل المنشآت Inside Establishments				
Percent of participants with Social insurance	Male	35.9	57.8	10.3	32.4	92.2	96.8	ذكور	نسبة المشاركين في التأمينات الاجتماعية
	Female	66.5	44.0	4.6	32.3	94.7	96.9	إناث	
	Total	40.5	51.9	10.2	32.4	92.4	96.8	جملة	
Percent of participants with health insurance	Male	29.5	49.4	2.6	24.4	90.6	96.6	ذكور	نسبة المشاركين في التأمين الصحي
	Female	64.2	30.4	4.0	26.3	94.7	96.8	إناث	
	Total	34.7	41.3	2.7	24.7	91.1	96.7	جملة	
Percent of employed who have legal contract	Male	30.9	59.1	0.9	30.2	91.6	94.8	ذكور	نسبة العاملين بعقد قانوني
	Female	67.8	64.3	4.6	36.8	99.1	95.9	إناث	
	Total	36.4	61.3	1.0	31.1	92.5	95.2	جملة	
Percent of employed who have permanent work	Male	56.7	59.3	23.7	70.6	92.1	97.0	ذكور	نسبة العاملين في عمل دائم
	Female	83.8	63.2	37.2	72.8	91.7	97.6	إناث	
	Total	60.8	61.0	24.1	70.9	92.0	97.2	جملة	

مؤشرات جودة العمل للمشتغلين بأجر (15 سنة فأكثر) طبقاً للنوع

Work Quality Indicators for Employees (15 Years & above) According to Gender

Figure No. (14)

شكل رقم (١٤)

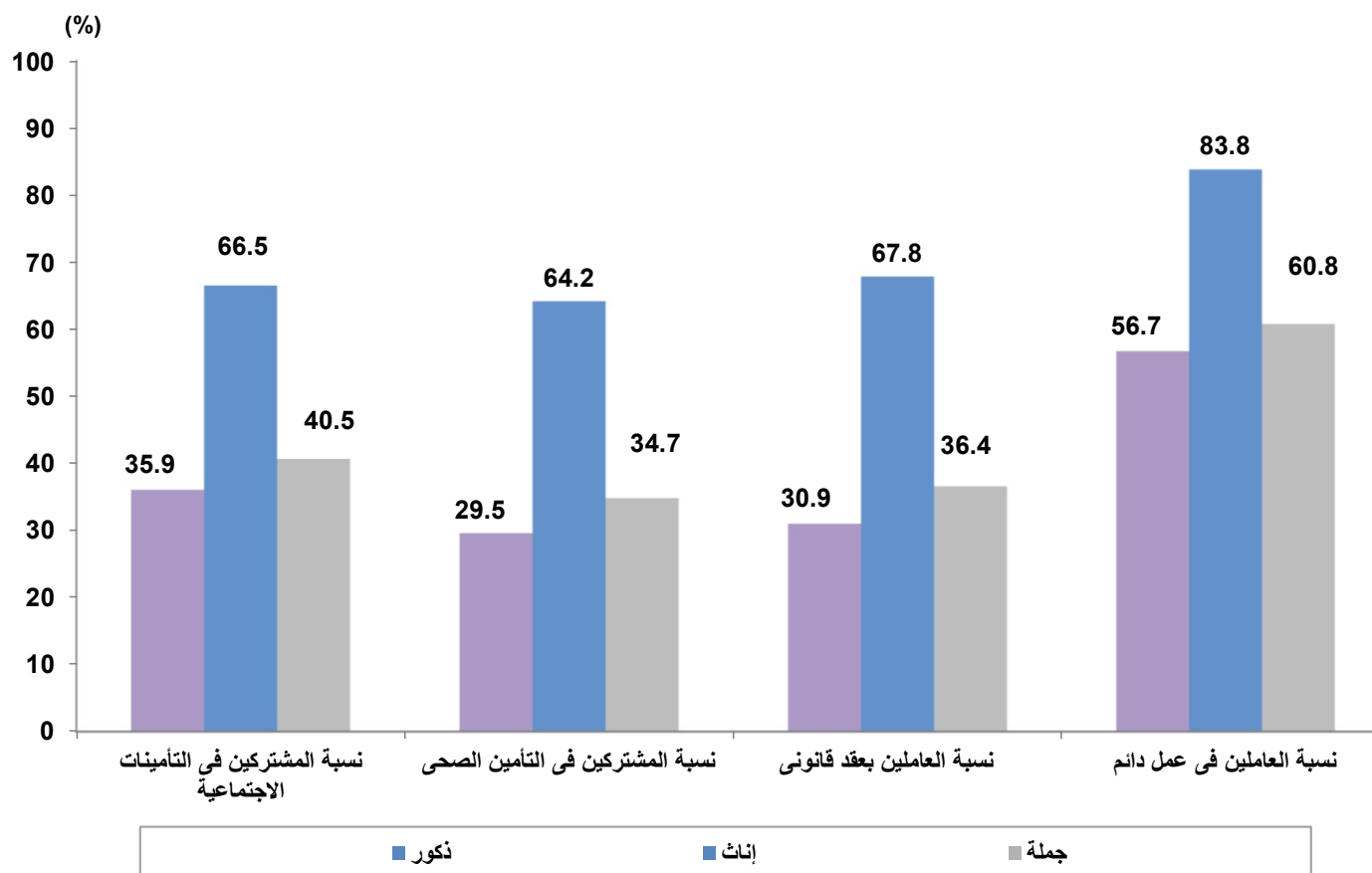

التوزيع النسبي للمشتغلين بأجر (15 سنة فأكثر) طبقاً لنوع القطاع، الأقاليم الجغرافية والنوع

Percentage Distribution of Employees (15 Years & above) According to Sector, Geographical Regions and Gender

Table No. (23)

جدول رقم (٢٣)

Geographical Regions	Gender	جملة أفراد العينة (المشتغلين بأجر)			Sector				النوع	الأقاليم الجغرافية	
		Total of No. of sample (Employee)			أخرى Other	خاص		معام Public			حكومي Governmental
		نسبة العمود Column %	العدد No.,	%		خارج المنشآت Outside Establishments	داخل المنشآت Inside Establishments				
Total Egypt	Male	100	12814	100	0.2	40.1	40.3	3.6	15.7	ذكور	إجمالي الجمهورية
	Female	100	2262	100	0.8	7.6	35.5	2.7	53.5	إناث	
	Total	100	15076	100	0.3	35.2	39.6	3.5	21.4	جملة	
Urban Governorates	Male	16.6	2132	100	0.2	23.1	59.1	6.1	11.4	ذكور	المعاليات الحضرية
	Female	25.7	580	100	1.5	6.1	53.3	4.4	34.7	إناث	
	Total	18.0	2712	100	0.5	19.5	57.9	5.7	16.4	جملة	
Urban Lower Egypt	Male	12.3	1582	100	0.1	28.4	49.7	3.9	17.9	ذكور	حضر الوجه البحري
	Female	17.9	405	100	0.3	4.8	30.2	2.3	62.4	إناث	
	Total	13.2	1987	100	0.1	23.6	45.7	3.6	27.0	جملة	
Rural Lower Egypt	Male	30.8	3946	100	0.1	40.8	37.4	3.7	17.8	ذكور	ريف الوجه البحري
	Female	29.1	657	100	0.2	13.1	27.5	2.5	56.8	إناث	
	Total	30.5	4603	100	0.2	36.9	36.0	3.5	23.4	جملة	
Urban Upper Egypt	Male	12.2	1567	100	0.6	33.1	46.3	3.3	16.7	ذكور	حضر الوجه القبلي
	Female	14.0	316	100	1.2	2.3	37.9	1.9	56.7	إناث	
	Total	12.5	1883	100	0.7	27.9	44.9	3.1	23.4	جملة	
Rural Upper Egypt	Male	26.7	3416	100	0.1	58.8	25.4	1.9	13.7	ذكور	ريف الوجه القبلي
	Female	11.8	268	100	1.4	8.7	25.0	0.7	64.1	إناث	
	Total	24.4	3684	100	0.2	55.2	25.4	1.8	17.4	جملة	
Urban Frontier Gov.	Male	1.0	127	100	0.4	31.6	30.8	6.1	31.2	ذكور	حضر محافظات الحدود
	Female	1.3	30	100	0.0	0.0	9.2	3.6	87.2	إناث	
	Total	1.0	158	100	0.3	25.5	26.6	5.6	42.0	جملة	
Rural Frontier Gov.	Male	0.3	43	100	0.0	35.6	24.2	10.1	30.0	ذكور	ريف محافظات الحدود
	Female	0.2	6	100	0.0	0.0	6.4	0.0	93.6	إناث	
	Total	0.3	49	100	0.0	31.6	22.2	9.0	37.2	جملة	
Total Urban	Male	42.2	5409	100	0.3	27.8	52.0	4.6	15.3	ذكور	جملة الحضر
	Female	58.9	1332	100	1.0	4.7	41.6	3.2	49.5	إناث	
	Total	44.7	6740	100	0.4	23.2	49.9	4.4	22.1	جملة	
Total Rural	Male	57.8	7405	100	0.1	49.1	31.8	2.9	16.0	ذكور	جملة الريف
	Female	41.1	931	100	0.5	11.8	26.7	2.0	59.1	إناث	
	Total	55.3	8336	100	0.2	44.9	31.2	2.8	20.8	جملة	

* Figures may not be exactly summed up to the indicated totals due to approximation.

* نظرا لتكبير نتائج عينة البحث أليا فإن الجملة قد لا تساوي حاصل جمع المكونات وذلك

جداول المتعطلين

Unemployment Tables

التوزيع النسبي للمتعطلين (15-64 سنة) طبقاً لنوع التمتع، الأقاليم الجغرافية والنوع

Percentage Distribution of Unemployed Persons (15-64 years) according to Type of Unemployment, Geographical Regions and Gender

Table No. (24)

جدول رقم (٢٤)

	Gender	جملة عدد أفراد العينة (المتعطلين) Total No., of Sample (unemployment)		المتعطلون طبقاً لنوع التمتع Type of Unemployment			النوع	الأقاليم الجغرافية
		نسبة المصد Column %	العدد No.,	%	متعطل لم يسبق له العمل Never worked	متعطل سبق له العمل Worked before		
Total Egypt	Male	100	805	100	34.8	65.2	ذكور	إجمالي الجمهورية
	Female	100	713	100	70.9	29.1	إناث	
	Total	100	1517	100	50.9	49.1	جملة	
Urban Governorates	Male	27.0	218	100	30.2	69.8	ذكور	المعاليات الحضرية
	Female	26.1	186	100	63.7	36.3	إناث	
	Total	26.6	403	100	44.8	55.2	جملة	
Urban Lower Egypt	Male	16.1	129	100	31.5	68.5	ذكور	حضر الوجه البحري
	Female	16.5	118	100	74.8	25.2	إناث	
	Total	16.3	247	100	51.1	48.9	جملة	
Rural Lower Egypt	Male	26.8	216	100	37.0	63.0	ذكور	ريف الوجه البحري
	Female	23.8	170	100	76.3	23.7	إناث	
	Total	25.5	386	100	53.3	46.7	جملة	
urban upper egypt	Male	13.6	109	100	41.3	58.7	ذكور	حضر الوجه القبلي
	Female	16.6	118	100	62.5	37.5	إناث	
	Total	14.9	228	100	51.8	48.2	جملة	
Rural Upper Egypt	Male	14.8	119	100	36.1	63.9	ذكور	ريف الوجه القبلي
	Female	14.3	102	100	77.3	22.7	إناث	
	Total	14.6	221	100	54.1	45.9	جملة	
Urban Frontier Gov.	Male	1.4	11	100	38.8	61.2	ذكور	حضر محافظات الحدود
	Female	2.3	16	100	83.0	17.0	إناث	
	Total	1.8	27	100	63.7	36.3	جملة	
Rural Frontier Gov.	Male	0.2	2	100	53.2	46.8	ذكور	ريف محافظات الحدود
	Female	0.4	3	100	100.0	0.0	إناث	
	Total	0.3	5	100	81.6	18.4	جملة	
Total Urban	Male	58.1	468	100	33.4	66.6	ذكور	جملة الحضر
	Female	61.4	438	100	67.1	32.9	إناث	
	Total	59.6	905	100	48.9	51.1	جملة	
Total Rural	Male	41.9	337	100	36.7	63.3	ذكور	جملة الريف
	Female	38.6	275	100	76.9	23.1	إناث	
	Total	40.4	612	100	53.8	46.2	جملة	

التوزيع النسبي للمتطلين (15 - 64 سنة) طبقاً لفئات السن ، الأقاليم الجغرافية والنوع

Percentage Distribution of Unemployed Persons (15 -64 Years) According to Age groups, Geographical Regions and Gender

Table No. (25)

جدول رقم (٢٥)

Geographical Regions	Gender	جملة عدد أفراد العينة (المتطلين)		فئات السن Age groups								النوع	الأقاليم الجغرافية
		Total No., Of Sample (unemployment)		%	60 - 64	50 - 59	40 - 49	30 - 39	25 - 29	20 - 24	15 - 19		
		نسبة العمود Column %	العدد No.										
Total Egypt	Male	100	805	100	1.4	6.1	11.1	17.3	24.0	27.7	12.4	ذكور	إجمالي الجمهورية
	Female	100	713	100	0.3	0.9	10.0	24.3	29.4	30.7	4.5	إناث	
	Total	100	1517	100	0.9	3.8	10.6	20.4	26.4	29.0	8.9	جملة	
Urban Governorates	Male	27.0	218	100	1.2	6.7	12.7	17.0	26.0	24.6	11.8	ذكور	المحافظات الحضرية
	Female	26.1	186	100	0.8	0.6	10.2	15.4	31.1	35.4	6.6	إناث	
	Total	26.6	403	100	1.0	4.0	11.6	16.3	28.2	29.3	9.5	جملة	
Urban Lower Egypt	Male	16.1	129	100	1.8	5.2	10.7	20.8	20.3	32.7	8.5	ذكور	حضر الوجه البحرى
	Female	16.5	118	100	0.8	0.0	12.7	20.9	29.8	31.1	4.7	إناث	
	Total	16.3	247	100	1.3	2.8	11.6	20.8	24.6	32.0	6.8	جملة	
Rural Lower Egypt	Male	26.8	216	100	2.1	4.8	10.3	15.6	25.9	28.3	13.0	ذكور	ريف الوجه البحرى
	Female	23.8	170	100	0.0	1.1	6.8	34.6	28.1	23.8	5.6	إناث	
	Total	25.5	386	100	1.2	3.3	8.8	23.5	26.8	26.4	9.9	جملة	
Urban Upper Egypt	Male	13.6	109	100	0.0	8.5	5.0	16.6	20.0	34.0	16.0	ذكور	حضر الوجه القبلى
	Female	16.6	118	100	0.0	2.6	14.8	20.4	27.2	31.6	3.4	إناث	
	Total	14.9	228	100	0.0	5.6	9.9	18.5	23.5	32.8	9.8	جملة	
Rural Upper Egypt	Male	14.8	119	100	1.1	6.7	16.7	16.4	23.8	20.5	14.8	ذكور	ريف الوجه القبلى
	Female	14.3	102	100	0.0	0.0	5.1	29.1	31.8	33.4	0.7	إناث	
	Total	14.6	221	100	0.6	3.8	11.7	22.0	27.3	26.1	8.6	جملة	
Urban Frontier Gov.	Male	1.4	11	100	4.7	4.7	0.0	24.8	34.1	31.8	0.0	ذكور	حضر محافظات الحدود
	Female	2.3	16	100	0.0	0.0	12.7	38.0	26.0	23.3	0.0	إناث	
	Total	1.8	27	100	2.1	2.1	7.1	32.2	29.5	27.0	0.0	جملة	
Rural Frontier Gov.	Male	0.2	2	100	0.0	0.0	0.0	73.4	0.0	26.6	0.0	ذكور	ريف محافظات الحدود
	Female	0.4	3	100	0.0	0.0	33.4	38.8	0.0	27.8	0.0	إناث	
	Total	0.3	5	100	0.0	0.0	20.3	52.4	0.0	27.3	0.0	جملة	
Total Urban	Male	58.1	468	100	1.2	6.7	10.1	18.1	23.2	29.2	11.6	ذكور	جملة الحضر
	Female	61.4	438	100	0.5	0.9	12.2	19.1	29.5	32.8	5.0	إناث	
	Total	59.6	905	100	0.9	4.0	11.0	18.6	26.1	30.8	8.5	جملة	
Total Rural	Male	41.9	337	100	1.7	5.4	12.5	16.2	25.1	25.5	13.6	ذكور	جملة الريف
	Female	38.6	275	100	0.0	0.7	6.5	32.6	29.1	27.4	3.7	إناث	
	Total	40.4	612	100	1.0	3.4	9.9	23.2	26.8	26.3	9.4	جملة	

التوزيع النسبي للمتطلين (15 - 64 سنة) طبقاً للحالة التعليمية ،الأقاليم الجغرافية والنوع

Percentage Distribution of Unemployed Persons (15- 64 years) According to Educational Status, Geographical Regions and Gender

Table No. (26)

جدول رقم (٢٦)

Geographical Regions	Gender	جملة عدد أفراد العينة (المتطلين)		الحالة التعليمية								النوع	الأقاليم الجغرافية
		Total No., Of Sample (unemployment)	العدد	%	مؤهل جامعي ومؤهل فوق الجامعي	مؤهل فوق المتوسط وأقل من الجامعي	مؤهل متوسط فني	ثانوية عامة وثانوية أهربية /General Azhari secondary	مؤهل أقل من المتوسط	يقرأ ويكتب وشهادة محو الأمية	أى		
		نسبة العمود	العدد	%	مؤهل جامعي ومؤهل فوق الجامعي	مؤهل فوق المتوسط وأقل من الجامعي	مؤهل متوسط فني	ثانوية عامة وثانوية أهربية /General Azhari secondary	مؤهل أقل من المتوسط	يقرأ ويكتب وشهادة محو الأمية	أى		
		Column %	No.		University & Higher	Above Intermediate	Technical Secondary		Less than Intermediate	Read & Write	Illiterate		
Total Egypt	Male	100	805	100	32.9	6.0	32.2	4.8	13.1	3.1	8.1	ذكور	إجمالي الجمهورية
	Female	100	713	100	57.8	6.3	24.1	2.4	6.0	0.8	2.6	إناث	
	Total	100	1517	100	44.0	6.1	28.6	3.7	9.9	2.0	5.6	جملة	
Urban Governorates	Male	27.0	218	100	40.2	5.6	27.4	8.0	13.4	2.7	2.7	ذكور	المعافظات الحضرية
	Female	26.1	186	100	55.8	6.3	21.4	3.2	11.4	1.2	0.8	إناث	
	Total	26.6	403	100	47.0	5.9	24.8	5.9	12.5	2.0	1.9	جملة	
Urban Lower Egypt	Male	16.1	129	100	32.5	8.4	26.8	3.3	15.1	5.1	8.9	ذكور	حضر الوجه البحري
	Female	16.5	118	100	63.5	5.9	23.9	0.0	2.8	1.9	2.1	إناث	
	Total	16.3	247	100	46.5	7.3	25.5	1.8	9.5	3.6	5.8	جملة	
Rural Lower Egypt	Male	26.8	216	100	30.1	2.0	41.3	1.3	12.5	2.6	10.2	ذكور	ريف الوجه البحري
	Female	23.8	170	100	55.5	6.0	27.1	4.0	4.2	0.0	3.3	إناث	
	Total	25.5	386	100	40.7	3.7	35.4	2.5	9.0	1.5	7.3	جملة	
Urban Upper Egypt	Male	13.6	109	100	35.4	4.1	33.1	5.3	10.6	2.7	8.7	ذكور	حضر الوجه القبلي
	Female	16.6	118	100	56.6	6.9	23.5	2.3	7.8	0.0	3.0	إناث	
	Total	14.9	228	100	45.9	5.5	28.3	3.8	9.2	1.3	5.9	جملة	
Rural Upper Egypt	Male	14.8	119	100	23.4	13.5	28.7	4.3	14.4	2.5	13.2	ذكور	ريف الوجه القبلي
	Female	14.3	102	100	59.2	7.4	24.1	1.9	1.6	1.0	4.9	إناث	
	Total	14.6	221	100	39.1	10.9	26.7	3.2	8.8	1.8	9.6	جملة	
Urban Frontier Gov.	Male	1.4	11	100	29.4	0.0	40.0	21.3	0.0	4.7	4.7	ذكور	حضر محافظات الحدود
	Female	2.3	16	100	64.5	3.4	25.4	0.0	3.4	0.0	3.4	إناث	
	Total	1.8	27	100	49.1	1.9	31.7	9.3	1.9	2.1	4.0	جملة	
Rural Frontier Gov.	Male	0.2	2	100	0.0	0.0	26.6	26.6	46.8	0.0	0.0	ذكور	ريف محافظات الحدود
	Female	0.4	3	100	49.9	0.0	50.1	0.0	0.0	0.0	0.0	إناث	
	Total	0.3	5	100	30.2	0.0	40.9	10.5	18.4	0.0	0.0	جملة	
Total Urban	Male	58.1	468	100	36.7	5.9	28.9	6.4	12.9	3.4	5.9	ذكور	جملة الحضر
	Female	61.4	438	100	58.4	6.3	22.8	2.0	7.8	1.0	1.8	إناث	
	Total	59.6	905	100	46.7	6.1	26.1	4.4	10.5	2.3	4.0	جملة	
Total Rural	Male	41.9	337	100	27.6	6.1	36.8	2.5	13.4	2.6	11.2	ذكور	جملة الريف
	Female	38.6	275	100	56.8	6.5	26.2	3.2	3.2	0.4	3.8	إناث	
	Total	40.4	612	100	40.0	6.2	32.3	2.8	9.0	1.6	8.1	جملة	

التوزيع النسبي للمتطلين (15- 64 سنة) طبقاً للحالة التعليمية

Percentage Distribution of Unemployed Persons (15- 64 years) according to Educational Status

Figure No. (15)

شكل رقم (١٥)

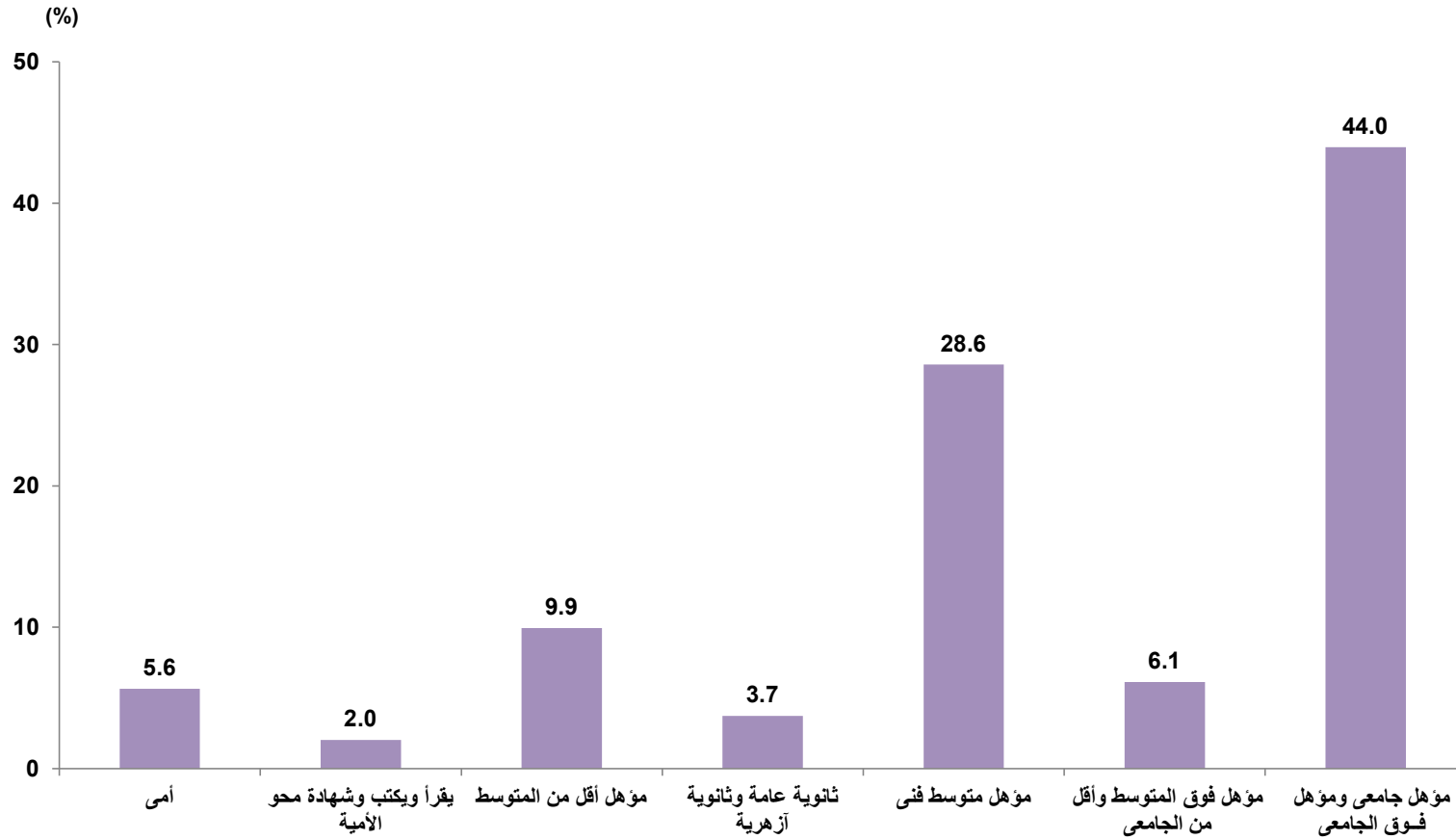

التوزيع النسبي للمتطلين (15 - 64 سنة) طبقاً لمدة التطل، الحالة التعليمية والنوع

Percentage Distribution of Unemployed Persons (15-64years) by duration of Unemployment Period, Educational Status and Gender

Table No. (27)

جدول رقم (٢٧)

Educational Status	Gender	جملة عدد أفراد العينة (المتطلين)		%	مدة التطل				النوع	الحالة التعليمية
		Total No., Of Sample (unemployment)			Unemployment duration					
		نسبة العمود Column %	العدد No.		3+	2-	1-	أقل من سنة Less than one year		
Total Egypt	Male	100	805	100	3.1	7.3	16.4	73.3	ذكور	إجمالي الجمهورية
	Female	100	713	100	12.9	13.4	19.9	53.8	إناث	
	Total	100	1517	100	7.5	10.0	17.9	64.6	جملة	
Illiterate	Male	8.1	65	100	0.0	6.5	16.9	76.5	ذكور	أمي
	Female	2.6	19	100	12.5	15.1	16.2	56.1	إناث	
	Total	5.6	84	100	2.6	8.3	16.8	72.4	جملة	
Read & Write	Male	3.1	25	100	7.9	8.1	10.5	73.5	ذكور	يقرا و يكتب وشهادة معو الأمية
	Female	0.8	5	100	0.0	0.0	0.0	100.0	إناث	
	Total	2.0	30	100	6.6	6.7	8.8	77.9	جملة	
Less than Intermediate	Male	13.1	105	100	2.1	1.8	8.3	87.8	ذكور	مؤهل أقل من المتوسط
	Female	6.0	43	100	14.9	15.8	13.2	56.1	إناث	
	Total	9.9	148	100	5.5	5.5	9.6	79.3	جملة	
General/ Azhari secondary	Male	4.8	38	100	0.0	3.8	28.9	67.3	ذكور	ثانوية عامة وثانوية أزهرية
	Female	2.4	17	100	11.9	19.4	4.1	64.6	إناث	
	Total	3.7	56	100	3.5	8.4	21.6	66.6	جملة	
Technical secondary	Male	32.2	259	100	2.7	5.5	10.5	81.4	ذكور	مؤهل متوسط فني
	Female	24.1	172	100	17.4	11.9	18.5	52.2	إناث	
	Total	28.6	431	100	8.2	7.9	13.5	70.4	جملة	
Above Intermediate	Male	6.0	48	100	2.4	8.1	22.2	67.4	ذكور	مؤهل فوق المتوسط وأقل من الجامعي
	Female	6.3	45	100	8.1	2.2	28.7	61.0	إناث	
	Total	6.1	93	100	5.0	5.4	25.2	64.4	جملة	
University & Higher	Male	32.9	264	100	4.8	11.6	23.0	60.6	ذكور	مؤهل جامعي ومؤهل فوق الجامعي
	Female	57.8	412	100	11.6	14.9	21.2	52.3	إناث	
	Total	44.0	676	100	8.8	13.5	22.0	55.7	جملة	

الجهاز المركزي للتعبيء العامة والإحصاء

العنوان : ٣ طريق صلاح سالم - مدينة نصر - القاهرة - جمهورية مصر العربية

صندوق بريد : ٢٠٨٦ مدينة نصر - القاهرة

فاكس : ٢٤٠٢٤٠٩٩

تليفون : ٢٤٠٢٣٠٣١

Central Agency for Public Mobilization and Statistics

CAPMAS

Adress : 3 Salah Salem St. - Nasr City - Cairo - Egypt

P.O. Box : 2086 Nasr City - Cairo

Tel : (+20) 24023031 Fax : (+20) 24024099

الموقع الإلكتروني للجهاز : Website : <http://www.capmas.gov.eg>

البريد الإلكتروني : Email : pres_capmas@capmas.gov.eg

رقم الإيداع بدار الكتب : ٢٠١٤ / ١٨٨٩١



الجهاز المركزي

للتعبئة العامة و الإحصاء

C A P M A S

[www .capmas.gov.eg](http://www.capmas.gov.eg)



Pres_capmas@capmas.gov.eg



+201_272-227627



+202_24023031



+2 02 _24024099



2086

تصميم / ادارة تصميم المطبوعات و الرسم .العلاقات العامة
الإدارة المركزية لشئون مكتب رئيس الجهاز
طبع بمطبعة الجهاز المركزي للتعبئة العامة و الإحصاء